

**INDICE
PODER EJECUTIVO****SECRETARIA DE HACIENDA Y CREDITO PUBLICO**

Acuerdo mediante el cual se otorga la patente de Agente Aduanal número 1845 a favor del ciudadano Alejandro Deschamps Espinosa de los Monteros, para ejercer funciones con tal carácter ante la Aduana de Veracruz, como aduana de adscripción.

Modificaciones y adiciones a las Disposiciones de Carácter General que establecen el Régimen de Inversión al que deberán sujetarse las Sociedades de Inversión Especializadas de Fondos para el Retiro.

SECRETARIA DE BIENESTAR

Convocatoria para la elección de tres personas consejeras propietarias y tres suplentes, representantes de las organizaciones de la Sociedad Civil, para formar parte del Consejo Técnico Consultivo de la Comisión de Fomento de las Actividades de las Organizaciones de la Sociedad Civil.

SECRETARIA DE ECONOMIA

Acuerdo que modifica el diverso por el que se establecen medidas administrativas en la Secretaría de Economía, con motivo de la emergencia sanitaria generada por el coronavirus COVID-19.

SECRETARIA DE COMUNICACIONES Y TRANSPORTES

Decreto por el que se expropia la superficie de 170.24 m2, ubicada en la Alcaldía Álvaro Obregón, Ciudad de México, para destinarse a la construcción del Tren Interurbano México-Toluca.

SECRETARIA DE LA FUNCION PUBLICA

Circular por la que se comunica a las dependencias y entidades de la Administración Pública Federal, empresas productivas del Estado, así como a las entidades federativas, que deberán abstenerse de aceptar propuestas o celebrar contratos con la empresa Comercializadora de Productos y Materias Primas CART, S.A. de C.V.

SECRETARIA DE SALUD

Convenio de Colaboración en materia de transferencia de recursos para la ejecución del Programa Seguro Médico Siglo XXI, por concepto de apoyo económico para el pago de atenciones cubiertas por el Seguro Médico Siglo XXI, que celebran el Instituto de Salud para el Bienestar y el Estado de Oaxaca.

Convenio de Colaboración en materia de transferencia de recursos para la ejecución del Programa Seguro Médico Siglo XXI, por concepto de apoyo económico para el pago de atenciones cubiertas por el Seguro Médico Siglo XXI, que celebran el Instituto de Salud para el Bienestar y el Estado de Puebla.

Convenio de Colaboración en materia de transferencia de recursos para la ejecución del Programa Seguro Médico Siglo XXI, por concepto de apoyo económico para el pago de atenciones cubiertas por el Seguro Médico Siglo XXI, que celebran el Instituto de Salud para el Bienestar y el Estado de Sinaloa.

SECRETARIA DEL TRABAJO Y PREVISION SOCIAL

Acuerdo por el que se amplía la prórroga de la vigencia de las constancias o tomas de nota de las directivas sindicales registradas ante la Secretaría del Trabajo y Previsión Social, con motivo de la emergencia sanitaria generada por el virus SARS-CoV2 (COVID-19).

SECRETARIA DE CULTURA

Acuerdo por el cual se modifican las Reglas de Operación del Programa de Apoyos a la Cultura para el ejercicio fiscal 2021 publicadas el 31 de diciembre de 2020 en la Edición Vespertina.

PODER JUDICIAL**SUPREMA CORTE DE JUSTICIA DE LA NACION**

Sentencia dictada por el Tribunal Pleno de la Suprema Corte de Justicia de la Nación, en la Controversia Constitucional 132/2017, así como los Votos Concurrente del señor Ministro Alfredo Gutiérrez Ortiz Mena y

Particulares de la señora Ministra Yasmín Esquivel Mossa y del señor Ministro Presidente Arturo Zaldívar Lelo de Larrea.

BANCO DE MEXICO

Tipo de cambio para solventar obligaciones denominadas en moneda extranjera pagaderas en la República Mexicana.

Tasas de interés interbancarias de equilibrio.

Tasa de interés interbancaria de equilibrio de fondeo a un día hábil bancario.

Tipo de cambio para solventar obligaciones denominadas en moneda extranjera pagaderas en la República Mexicana.

Tasas de interés interbancarias de equilibrio.

Tasa de interés interbancaria de equilibrio de fondeo a un día hábil bancario.

COMISION FEDERAL DE COMPETENCIA ECONOMICA

Aviso mediante el cual la Autoridad Investigadora de la Comisión Federal de Competencia Económica informa del inicio de la investigación por denuncia identificada con el número de expediente DE-027-2020 por la posible comisión de prácticas monopólicas relativas en el mercado de generación, comercialización al mayoreo y suministro de energía eléctrica y productos asociados, además de servicios y actividades relacionadas con estos mercados en territorio nacional.

CONVOCATORIAS PARA CONCURSOS DE ADQUISICIONES, ARRENDAMIENTOS, OBRAS Y SERVICIOS DEL SECTOR PUBLICO

Licitaciones Públicas Nacionales e Internacionales.

AVISOS

Judiciales y generales.

PODER EJECUTIVO

SECRETARIA DE HACIENDA Y CREDITO PUBLICO

ACUERDO mediante el cual se otorga la patente de Agente Aduanal número 1845 a favor del ciudadano **Alejandro Deschamps Espinosa de los Monteros**, para ejercer funciones con tal carácter ante la Aduana de Veracruz, como aduana de adscripción.

Al margen un sello con el Escudo Nacional, que dice: Estados Unidos Mexicanos.- HACIENDA.- Secretaría de Hacienda y Crédito Público.- Servicio de Administración Tributaria.- Administración General de Aduanas.- Administración Central de Apoyo Jurídico de Aduanas.

Oficio: G.800.02.00.00.00.21-1401

Asunto: Acuerdo de otorgamiento de patente de Agente Aduanal por sustitución.

Vista la resolución contenida en el oficio número G.800.02.00.00.00.21-1377 de fecha 29 de enero de 2021, mediante la cual, se ordena expedir la patente de agente aduanal por sustitución, a favor del **C. Alejandro Deschamps Espinosa de los Monteros**; con fundamento en lo dispuesto por los artículos 1, 8, 14, 16, 17, 31 fracción IV y 90 de la Constitución Política de los Estados Unidos Mexicanos; 1, 2, fracción I, 17, 18, 26 y 31, fracciones XI y XII de la Ley Orgánica de la Administración Pública Federal; 2, Apartado D, fracción I, 98-B y 98-C del Reglamento Interior de la Secretaría de Hacienda y Crédito Público, 1, 2, 3, 4, 7, fracciones II, VII y XVIII, y 8, fracción III de la Ley del Servicio de Administración Tributaria; 1, 2 primer párrafo, apartado B, fracción II, inciso b) y segundo párrafo, 5 primer párrafo, 13, fracción II en relación con el 12, fracción II, 19 primer párrafo, fracciones XIX, XXI, XXII, XXIII, XXIV y XXV, último párrafo, numeral 2 y 20, apartado B, fracción I del Reglamento Interior del Servicio de Administración Tributaria, publicado en el Diario Oficial de la Federación el 24 de agosto de 2015; 1, 2, fracciones II y XXI, 35, 36, 36-A, 54, primer párrafo, 59-A, 144, 159, 160, 161, 162, 163, 164, 165, 166 y 167 de la Ley Aduanera; 1, 51, fracción II de la Ley Federal de Derechos; 1, primer y último párrafo, 5, 12, 18, 18-A, 19, 32-D, 33, último párrafo, 38, 63 primer y último párrafo y 135 del Código Fiscal de la Federación; 13 del Reglamento del Código Fiscal de la Federación; Reglas 1.2.2., 1.4.13. y 1.4.14. de las Reglas Generales de Comercio Exterior para 2019 y su correlativa 1.4.11. para 2020; así como en las fichas de trámite 19/LA y 20/LA denominadas: Solicitud para expedir la patente, a través del "Acuerdo de otorgamiento de patente de agente aduanal por sustitución" y Solicitud de publicación en el Diario Oficial de la Federación del "Acuerdo de otorgamiento de patente de agente aduanal por sustitución", respectivamente, contenidas en el Anexo 1-A de las citadas reglas, toda vez que el domicilio fiscal del interesado se encuentra dentro del territorio nacional; se procede a emitir el siguiente:

ACUERDO

Primero. - Se otorga patente de agente aduanal número **1845** a favor del **C. Alejandro Deschamps Espinosa de los Monteros** para ejercer funciones con tal carácter ante la Aduana de Veracruz, como aduana de adscripción.

Segundo. - Notifíquese personalmente al **C. Alejandro Deschamps Espinosa de los Monteros**, el presente Acuerdo.

Tercero. - Gírese atento oficio al administrador de la aduana de adscripción autorizada al agente aduanal para ejercer funciones con tal carácter, para su conocimiento y efectos correspondientes.

Atentamente

Ciudad de México, a 29 de enero de 2021.- El Administrador Central de Apoyo Jurídico de Aduanas, Lic. **Leonardo Contreras Gómez**.- Rúbrica.

(R.- 505998)

MODIFICACIONES y adiciones a las Disposiciones de Carácter General que establecen el Régimen de Inversión al que deberán sujetarse las Sociedades de Inversión Especializadas de Fondos para el Retiro.

Al margen un sello con el Escudo Nacional, que dice: Estados Unidos Mexicanos.- HACIENDA.- Secretaría de Hacienda y Crédito Público.- Comisión Nacional del Sistema de Ahorro para el Retiro.

MODIFICACIONES Y ADICIONES A LAS DISPOSICIONES DE CARÁCTER GENERAL QUE ESTABLECEN EL RÉGIMEN DE INVERSIÓN AL QUE DEBERÁN SUJETARSE LAS SOCIEDADES DE INVERSIÓN ESPECIALIZADAS DE FONDOS PARA EL RETIRO.

La Junta de Gobierno de la Comisión Nacional del Sistema de Ahorro para el Retiro, con fundamento en los artículos 5o. fracción II, 8o. fracción IV, 43 y 47 de la Ley de los Sistemas de Ahorro para el Retiro, ha tenido a bien expedir las siguientes:

MODIFICACIONES Y ADICIONES A LAS DISPOSICIONES DE CARÁCTER GENERAL QUE ESTABLECEN EL RÉGIMEN DE INVERSIÓN AL QUE DEBERÁN SUJETARSE LAS SOCIEDADES DE INVERSIÓN ESPECIALIZADAS DE FONDOS PARA EL RETIRO.

PRIMERO.- Se **MODIFICAN** las disposiciones Segunda, fracción XXXI, Cuarta, párrafos segundo y octavo, Novena, Décima Primera, párrafos primero y noveno vigentes, Décima Tercera, fracción III, Décima Sexta, fracción I, inciso h, Vigésima Primera, fracción I, inciso h, Vigésima Tercera, último párrafo, Transitorias Cuarta y Sexta, los Anexos A, B, C, D, L, M, N, S, T y U; se **DEROGA** el párrafo tercero de la disposición Décima Primera recorriéndose los párrafos cuarto, quinto, sexto, séptimo, octavo, noveno y décimo para quedar como tercero, cuarto, quinto, sexto, séptimo, octavo y noveno; y se **ADICIONA** la disposición Segunda, fracción XLV bis, de las Disposiciones de carácter general que establecen el régimen de inversión al que deberán sujetarse las sociedades de inversión especializadas de fondos para el retiro, publicadas en el Diario Oficial de la Federación el día 31 de mayo de 2019, para quedar en los siguientes términos:

“SEGUNDA.- ...

I. a XXXa. ...

XXXI. Emisores Nacionales, al Gobierno Federal, Banco de México, Empresas Privadas, Empresas Productivas del Estado, entidades federativas, municipios, Gobierno de la Ciudad de México y Entidades Paraestatales, que emitan Instrumentos, así como las Entidades Financieras, que emitan, acepten o avalen dichos Instrumentos;

XXXII. a XLV. ...

XLV bis. Índices de Mercancías, a los indicadores de Mercancías que satisfagan los criterios establecidos por el Comité de Análisis de Riesgos;

XLVI. a LXXX...”

“CUARTA.- ...

Tratándose de Instrumentos de Deuda denominados en moneda nacional y Unidades de Inversión que cuenten únicamente con calificaciones en escala global deberán alcanzar las calificaciones mínimas establecidas en los Anexos F, G o H de las presentes disposiciones. En caso de que el Instrumento de Deuda cuente con las calificaciones mínimas establecidas en los Anexos A, B, C o D y las establecidas en los Anexos F, G o H, se considerarán las previstas en los Anexos A, B, C o D de las presentes disposiciones. Tratándose de Instrumentos de Deuda denominados en Divisas colocados en mercados nacionales que cuenten únicamente con calificaciones en escala local deberán alcanzar las calificaciones mínimas establecidas en los Anexos A, B, C o D de las presentes disposiciones.

...

...

...

...

...

Las calificaciones mencionadas deberán ser otorgadas cuando menos por dos instituciones calificadoras de valores autorizadas y todas las calificaciones con que cuente un Instrumento de Deuda, Valor Extranjero de Deuda, en su caso, las emisiones de Estructuras Vinculadas a Subyacentes o bien los emisores de dichas estructuras, deberán ser públicas. Cuando las calificaciones de un mismo Instrumento de Deuda, Valor Extranjero de Deuda o Estructura Vinculada a Subyacentes correspondan a diferentes Anexos, dicho Instrumento de Deuda, Valor Extranjero de Deuda o Estructura Vinculada a Subyacentes, se sujetará para efectos de las presentes disposiciones a la calificación más baja con que cuente.

...

...”

“NOVENA.-

La Comisión dará a conocer en su página de Internet la relación de Vehículos, los Índices Accionarios de Países Elegibles para Inversiones, los Índices Inmobiliarios de Países Elegibles para Inversiones y los Índices de Deuda de Países Elegibles para Inversiones que se autoricen conforme a los criterios que emita el Comité de Análisis de Riesgos, e informará de las modificaciones y adiciones a dicha relación al Comité Consultivo y de Vigilancia y a la Junta de Gobierno de la Comisión en la primera sesión que estos órganos realicen con posterioridad a la publicación.

Para invertir en alguno de los Vehículos, Índices Accionarios de Países Elegibles para Inversiones, Índices Inmobiliarios de Países Elegibles para Inversiones o Índices de Deuda de Países Elegibles para Inversiones autorizados, los cuales podrán ser objeto de inversión por parte de las Sociedades de Inversión, estas además deberán:

- I. De los Vehículos, proporcionar a la Comisión la información del patrocinador del Vehículo que corresponda, atendiendo a lo previsto en las reglas generales a las que deberá sujetarse la información que las administradoras de fondos para el retiro, las sociedades de inversión especializadas de fondos para el retiro, las entidades receptoras y las empresas operadoras de la Base de Datos Nacional SAR, entreguen a la Comisión Nacional del Sistema de Ahorro para el Retiro; asimismo deberán contar con la aprobación de lo previsto en las disposiciones de carácter general en materia financiera de los Sistemas de Ahorro para el Retiro emitidas por la Comisión, y
- II. De los Índices Accionarios de Países Elegibles para Inversiones, los Índices Inmobiliarios de Países Elegibles para Inversiones y los Índices de Deuda de Países Elegibles para Inversiones, notificar a la Comisión mediante escrito la información de sus respectivos patrocinadores, según corresponda.”

“DÉCIMA PRIMERA.- Cuando las Sociedades de Inversión incumplan el régimen de inversión autorizado por causas que les sean imputables o en su caso a los Mandatarios que hubieren contratado, o bien, por causa de entradas o salidas de recursos, de conformidad con las Disposiciones de carácter general en materia financiera de los Sistemas de Ahorro para el Retiro, y como consecuencia de ello se cause una minusvalía o pérdida en el Activo Total de la Sociedad de Inversión, en el Activo Administrado por la Sociedad de Inversión o en el Activo Administrado por el Mandatario que ésta hubiere contratado y/o en algún Activo Objeto de Inversión, la Administradora que opere la Sociedad de Inversión de que se trate, deberá resarcir la minusvalía de conformidad con la fórmula prevista en el Anexo O de las presentes disposiciones o de conformidad con la fórmula prevista en el Anexo W de las Disposiciones de carácter general en materia financiera de los Sistemas de Ahorro para el Retiro, según corresponda.

...
...
...
...
...
...
...

Los montos de las minusvalías ocasionadas al Activo Total de la Sociedad de Inversión, al Activo Administrado por la Sociedad de Inversión, o en su caso al Activo Administrado por el Mandatario, y los montos de las minusvalías de un Activo Objeto de Inversión con el que se incumpla el régimen de inversión autorizado, serán determinados de conformidad con el procedimiento previsto en esta disposición y en el Anexo O de las presentes disposiciones, así como de conformidad con el Anexo W de las Disposiciones de carácter general en materia financiera de los Sistemas de Ahorro para el Retiro, según corresponda.

...”

“DÉCIMA TERCERA.- ...

- I. a II. ...
- III. La Sociedad de Inversión Básica de Pensiones, deberá invertir los recursos de los Trabajadores que tengan 65 años o más, o su Sociedad de Inversión se encuentre cerrada.”

“DÉCIMA SEXTA.- ...

I. ...

a) a g) ...

h) En Mercancías, hasta el porcentaje del Activo Total de la Sociedad de Inversión establecido en el Anexo S, columna 2, de las presentes disposiciones.

El Comité de Análisis de Riesgos determinará los criterios para autorizar Índices de Mercancías que podrán ser objeto de inversión por parte de las Sociedades de Inversión, velando en todo momento por la protección de los intereses de los Trabajadores.

Asimismo, en el caso de que existan modificaciones en la denominación de los Índices de Mercancías autorizados, o bien por su conveniencia se pretenda modificar o incluir nuevos Índices de Mercancías en la relación de Índices de Mercancías publicados en la página de Internet de la Comisión, el Comité de Análisis de Riesgos deberá decidir si se realizan dichas modificaciones o adiciones y determinará los cambios que deban efectuarse en dicha relación.

La Comisión deberá dar a conocer la relación de Índices de Mercancías que autorice conforme a los criterios que emita el Comité de Análisis de Riesgos de acuerdo con lo previsto en el párrafo anterior e informará de las modificaciones y adiciones del conjunto de Índices de Mercancías al Comité Consultivo y de Vigilancia y a la Junta de Gobierno de la Comisión en la primera sesión que estos órganos realicen con posterioridad a la publicación.

i) ...

II. a IV. ...

...

...

...”

“VIGÉSIMA PRIMERA.- ...

I.

a) a g) ...

h) Adquirir FIBRAS, Vehículos de Inversión Inmobiliaria e Instrumentos Bursatilizados en los que los bienes inmuebles, activos reales o derechos de cobro que formen parte del patrimonio fideicomitado, hayan sido aportados por Empresas Privadas, instituciones financieras o casas de bolsa, con las que tengan Nexos Patrimoniales.”

“VIGÉSIMA TERCERA.- ...

...

...

...

Al efecto, utilizarán como insumo la matriz de diferencias en los precios, descritas en la sección I del citado Anexo L, la cual deberá cumplir con los criterios que para tal efecto se establezcan en las disposiciones de carácter general en materia financiera de los Sistemas de Ahorro para el Retiro, que proporcionará el Proveedor de Precios que contrate la Administradora para el cómputo del Valor en Riesgo Condicional y posteriormente calcularán el Diferencial del Valor en Riesgo Condicional.”

“TRANSITORIAS

...

CUARTA.- Atendiendo a los criterios emitidos por el Comité de Análisis de Riesgos para los límites máximos previstos en las columnas 4 y 5 del Anexo S de las presentes disposiciones, las Sociedades de Inversión deberán sujetarse a los siguientes criterios de gradualidad hasta diciembre de 2022.

Criterios de gradualidad de adopción de los límites máximos previstos en la columna 4 del Anexo S
(expresados como porcentaje del Activo Total de la Sociedad de Inversión)

ID: Trimestre* en la vida de la Sociedad de Básica	Diciembre 2019 a Diciembre 2020	Marzo 2021	Junio 2021	Septiembre 2021	Diciembre 2021	Marzo 2022	Junio 2022	Septiembre 2022	Diciembre 2022
1	50.00	52.50	55.00	57.50	60.00	60.00	60.00	60.00	60.00
2	50.00	52.48	54.95	57.43	59.90	59.91	59.91	59.92	59.93
3	50.00	52.45	54.90	57.35	59.80	59.81	59.82	59.83	59.85
4	50.00	52.43	54.85	57.28	59.70	59.72	59.73	59.75	59.77
5	50.00	52.40	54.80	57.20	59.60	59.62	59.64	59.66	59.68
6	50.00	52.38	54.75	57.13	59.50	59.53	59.55	59.57	59.58
7	50.00	52.35	54.70	57.05	59.40	59.43	59.46	59.48	59.48
8	50.00	52.33	54.65	56.98	59.30	59.33	59.36	59.40	59.38
9	50.00	52.30	54.60	56.90	59.20	59.24	59.27	59.31	59.27
10	50.00	52.28	54.55	56.83	59.10	59.14	59.18	59.21	59.16
11	50.00	52.25	54.50	56.75	59.00	59.04	59.08	59.12	59.05
12	50.00	52.23	54.45	56.68	58.90	58.95	58.99	59.03	58.97
13	50.00	52.20	54.40	56.60	58.80	58.85	58.89	58.94	58.90
14	50.00	52.18	54.35	56.53	58.70	58.75	58.80	58.84	58.82
15	50.00	52.15	54.30	56.45	58.60	58.65	58.70	58.75	58.74
16	50.00	52.13	54.25	56.38	58.50	58.55	58.60	58.65	58.66
17	50.00	52.10	54.20	56.30	58.40	58.45	58.50	58.56	58.57
18	50.00	52.08	54.15	56.23	58.30	58.35	58.41	58.46	58.49
19	50.00	52.05	54.10	56.15	58.20	58.25	58.31	58.36	58.40
20	50.00	52.03	54.05	56.08	58.10	58.15	58.21	58.26	58.31
21	50.00	52.00	54.00	56.00	58.00	58.05	58.11	58.16	58.22
22	50.00	51.98	53.95	55.93	57.90	57.96	58.01	58.06	58.12
23	50.00	51.95	53.91	55.86	57.81	57.86	57.91	57.96	58.02
24	50.00	51.93	53.86	55.79	57.72	57.77	57.82	57.87	57.93
25	50.00	51.91	53.82	55.73	57.64	57.68	57.73	57.77	57.83
26	50.00	51.90	53.79	55.67	57.55	57.59	57.64	57.67	57.72
27	50.00	51.88	53.75	55.61	57.47	57.51	57.54	57.58	57.62
28	50.00	51.86	53.71	55.55	57.39	57.42	57.45	57.48	57.51
29	50.00	51.84	53.67	55.50	57.31	57.34	57.36	57.38	57.41
30	50.00	51.82	53.64	55.44	57.22	57.25	57.27	57.28	57.30
31	50.00	51.80	53.60	55.37	57.14	57.16	57.17	57.18	57.18
32	50.00	51.78	53.55	55.31	57.05	57.07	57.07	57.07	57.07
33	50.00	51.76	53.51	55.24	56.96	56.97	56.97	56.96	56.96
34	50.00	51.74	53.46	55.17	56.84	56.87	56.87	56.85	56.84
35	50.00	51.71	53.41	55.09	56.72	56.76	56.76	56.74	56.72
36	50.00	51.68	53.35	55.01	56.60	56.65	56.64	56.63	56.60
37	50.00	51.65	53.29	54.92	56.48	56.53	56.52	56.50	56.48

38	50.00	51.62	53.23	54.82	56.35	56.41	56.40	56.38	56.35
39	50.00	51.58	53.15	54.72	56.23	56.27	56.26	56.25	56.23
40	50.00	51.54	53.07	54.60	56.10	56.13	56.12	56.11	56.10
41	50.00	51.49	52.99	54.48	55.97	55.97	55.97	55.97	55.97
42	49.94	51.40	52.86	54.32	55.79	55.80	55.81	55.83	55.84
43	49.78	51.21	52.66	54.11	55.56	55.59	55.63	55.67	55.71
44	49.52	50.95	52.39	53.84	55.29	55.35	55.42	55.50	55.58
45	49.17	50.61	52.06	53.52	54.99	55.09	55.20	55.32	55.45
46	48.75	50.21	51.68	53.16	54.65	54.80	54.96	55.13	55.31
47	48.26	49.75	51.25	52.76	54.28	54.49	54.71	54.94	55.17
48	47.71	49.25	50.79	52.33	53.89	54.16	54.44	54.74	55.03
49	47.12	48.70	50.29	51.87	53.47	53.81	54.17	54.53	54.89
50	46.49	48.12	49.76	51.39	53.03	53.45	53.88	54.32	54.75
51	45.83	47.52	49.21	50.90	52.58	53.08	53.59	54.10	54.61
52	45.16	46.91	48.65	50.38	52.12	52.70	53.29	53.88	54.46
53	44.48	46.28	48.08	49.86	51.65	52.31	52.98	53.66	54.32
54	43.80	45.66	47.50	49.34	51.17	51.92	52.67	53.43	54.17
55	43.14	45.04	46.94	48.82	50.69	51.53	52.36	53.20	54.02
56	42.50	44.45	46.38	48.30	50.22	51.13	52.05	52.97	53.87
57	41.89	43.87	45.84	47.80	49.75	50.74	51.74	52.74	53.72
58	41.33	43.33	45.33	47.31	49.29	50.36	51.44	52.51	53.57
59	40.82	42.84	44.85	46.85	48.84	49.99	51.14	52.28	53.42
60	40.37	42.39	44.40	46.41	48.41	49.63	50.84	52.06	53.27
61	40.00	42.00	44.00	46.00	48.00	49.28	50.55	51.83	53.11
62	39.67	41.65	43.63	45.61	47.60	48.93	50.27	51.61	52.95
63	39.37	41.31	43.26	45.22	47.18	48.59	49.99	51.39	52.80
64	39.07	40.98	42.90	44.83	46.77	48.23	49.70	51.16	52.64
65	38.79	40.66	42.54	44.43	46.34	47.88	49.41	50.93	52.48
66	38.52	40.35	42.19	44.05	45.92	47.52	49.11	50.70	52.32
67	38.26	40.04	41.84	43.66	45.49	47.16	48.82	50.47	52.15
68	38.00	39.75	41.50	43.27	45.05	46.79	48.52	50.24	51.99
69	37.76	39.46	41.17	42.89	44.62	46.43	48.23	50.01	51.83
70	37.52	39.18	40.84	42.51	44.20	46.07	47.93	49.77	51.66
71	37.29	38.90	40.51	42.14	43.77	45.71	47.63	49.54	51.50
72	37.06	38.63	40.19	41.77	43.35	45.35	47.33	49.30	51.33
73	36.84	38.36	39.88	41.40	42.94	44.99	47.03	49.05	51.16
74	36.62	38.09	39.57	41.05	42.53	44.64	46.74	48.81	50.99
75	36.40	37.83	39.26	40.69	42.13	44.29	46.44	48.56	50.82
76	36.17	37.56	38.96	40.35	41.74	43.95	46.14	48.32	50.64
77	35.95	37.30	38.66	40.01	41.36	43.61	45.85	48.07	50.40
78	35.72	37.04	38.36	39.68	41.00	43.29	45.56	47.81	50.15
79	35.49	36.78	38.07	39.36	40.65	42.96	45.27	47.56	49.90

80	35.25	36.52	37.78	39.05	40.32	42.65	44.98	47.30	49.65
81	35.00	36.25	37.50	38.75	40.00	42.35	44.69	47.04	49.38
82	34.74	35.98	37.21	38.45	39.69	42.05	44.41	46.78	49.12
83	34.46	35.69	36.92	38.16	39.40	41.76	44.13	46.51	48.85
84	34.15	35.39	36.63	37.86	39.10	41.47	43.85	46.24	48.58
85	33.84	35.09	36.33	37.57	38.81	41.19	43.57	45.98	48.30
86	33.52	34.78	36.03	37.28	38.53	40.91	43.30	45.70	48.02
87	33.19	34.47	35.73	37.00	38.25	40.64	43.03	45.43	47.73
88	32.85	34.15	35.44	36.71	37.98	40.37	42.75	45.16	47.44
89	32.52	33.84	35.15	36.44	37.71	40.10	42.48	44.88	47.15
90	32.19	33.54	34.86	36.16	37.45	39.84	42.21	44.60	46.85
91	31.88	33.24	34.58	35.90	37.20	39.58	41.94	44.31	46.55
92	31.57	32.96	34.31	35.64	36.95	39.32	41.67	44.02	46.24
93	31.28	32.68	34.05	35.39	36.71	39.06	41.40	43.73	45.93
94	31.01	32.43	33.80	35.15	36.47	38.81	41.13	43.44	45.62
95	30.77	32.18	33.56	34.91	36.24	38.56	40.85	43.14	45.30
96	30.55	31.96	33.34	34.69	36.02	38.31	40.58	42.83	44.98
97	30.36	31.77	33.13	34.48	35.80	38.06	40.30	42.53	44.66
98	30.21	31.59	32.95	34.28	35.59	37.82	40.02	42.21	44.33
99	30.10	31.45	32.78	34.09	35.39	37.57	39.74	41.90	44.00
100	30.02	31.33	32.63	33.91	35.19	37.33	39.45	41.57	43.67
101	30.00	31.25	32.50	33.75	35.00	37.08	39.17	41.25	43.33
102	30.00	31.19	32.39	33.60	34.82	36.85	38.88	40.92	43.00
103	30.00	31.14	32.30	33.47	34.66	36.62	38.60	40.59	42.64
104	30.00	31.09	32.21	33.35	34.51	36.41	38.34	40.27	42.27
105	30.00	31.05	32.14	33.25	34.37	36.21	38.07	39.94	41.90
106	30.00	31.02	32.07	33.15	34.24	36.02	37.81	39.61	41.52
107	30.00	30.99	32.01	33.06	34.12	35.83	37.56	39.28	41.12
108	30.00	30.96	31.96	32.98	34.01	35.65	37.30	38.94	40.72
109	30.00	30.94	31.91	32.89	33.89	35.47	37.04	38.60	40.30
110	30.00	30.91	31.86	32.82	33.78	35.28	36.77	38.25	39.88
111	30.00	30.89	31.81	32.74	33.67	35.09	36.50	37.89	39.44
112	30.00	30.87	31.76	32.65	33.55	34.90	36.22	37.53	38.98
113	30.00	30.85	31.71	32.57	33.43	34.70	35.94	37.15	38.51
114	30.00	30.82	31.65	32.48	33.30	34.48	35.64	36.76	38.03
115	30.00	30.79	31.59	32.38	33.16	34.26	35.33	36.36	37.53
116	30.00	30.76	31.52	32.27	33.01	34.02	35.00	35.94	37.01
117	30.00	30.72	31.44	32.15	32.84	33.77	34.66	35.51	36.48
118	30.00	30.68	31.35	32.01	32.66	33.49	34.29	35.07	35.93
119	30.00	30.63	31.25	31.86	32.46	33.20	33.91	34.60	35.36
120	30.00	30.57	31.13	31.69	32.24	32.88	33.51	34.12	34.76
121	30.00	30.50	31.00	31.50	32.00	32.54	33.08	33.61	34.15

122	29.89	30.32	30.77	31.22	31.67	32.12	32.58	33.05	33.52
123	29.56	29.96	30.36	30.78	31.20	31.58	31.98	32.41	32.86
124	29.04	29.41	29.80	30.20	30.60	30.93	31.29	31.68	32.18
125	28.35	28.71	29.09	29.49	29.90	30.19	30.53	30.90	31.48
126	27.50	27.87	28.27	28.67	29.09	29.37	29.69	30.05	30.75
127	26.52	26.92	27.33	27.76	28.20	28.48	28.80	29.16	30.00
128	25.43	25.86	26.30	26.77	27.25	27.54	27.87	28.24	29.22
129	24.24	24.72	25.21	25.71	26.23	26.55	26.90	27.30	28.42
130	22.98	23.51	24.05	24.61	25.18	25.53	25.92	26.34	27.61
131	21.67	22.26	22.86	23.47	24.10	24.49	24.92	25.38	26.78
132	20.32	20.98	21.64	22.32	23.01	23.45	23.92	24.42	25.94
133	18.96	19.69	20.42	21.17	21.92	22.42	22.94	23.49	25.10
134	17.61	18.41	19.21	20.03	20.85	21.41	21.99	22.58	24.27
135	16.28	17.15	18.03	18.92	19.81	20.43	21.06	21.71	23.44
136	15.00	15.95	16.90	17.85	18.81	19.50	20.19	20.89	22.62
137	13.79	14.81	15.83	16.85	17.87	18.62	19.38	20.13	21.82
138	12.66	13.75	14.83	15.92	17.01	17.82	18.63	19.45	21.04
139	11.64	12.79	13.94	15.08	16.23	17.10	17.97	18.84	20.29
140	10.75	11.95	13.15	14.36	15.56	16.48	17.40	18.32	19.57
141	10.00	11.25	12.50	13.75	15.00	15.97	16.94	17.91	18.88
142	9.34	10.63	11.92	13.21	14.51	15.52	16.53	17.55	18.23
143	8.69	10.02	11.35	12.68	14.02	15.07	16.13	17.20	17.63
144	8.04	9.42	10.79	12.16	13.54	14.63	15.73	16.85	17.08
145	7.41	8.82	10.24	11.65	13.07	14.20	15.34	16.50	16.58
146	6.80	8.25	9.70	11.15	12.61	13.78	14.95	16.17	16.14
147	6.20	7.68	9.17	10.66	12.16	13.36	14.57	15.85	15.77
148	5.61	7.13	8.66	10.19	11.72	12.96	14.21	15.53	15.46
149	5.04	6.60	8.17	9.73	11.30	12.58	13.86	15.23	15.23
150	4.49	6.09	7.69	9.29	10.90	12.21	13.53	14.95	15.07
151	3.96	5.59	7.23	8.87	10.51	11.86	13.21	14.68	15.00
152	3.45	5.12	6.79	8.47	10.14	11.53	12.92	14.43	15.00
153	2.96	4.67	6.38	8.09	9.80	11.22	12.65	14.20	15.00
154	2.50	4.24	5.98	7.73	9.48	10.94	12.40	13.99	15.00
155	2.06	3.84	5.62	7.40	9.18	10.68	12.18	13.80	15.00
156	1.64	3.46	5.27	7.09	8.91	10.44	11.98	13.64	15.00
157	1.25	3.11	4.96	6.81	8.67	10.24	11.82	13.50	15.00
158	0.89	2.78	4.67	6.56	8.45	10.07	11.68	13.40	15.00
159	0.57	2.49	4.42	6.34	8.27	9.93	11.59	13.32	15.00
160	0.27	2.23	4.19	6.15	8.12	9.82	11.52	13.27	15.00
161	0.00	2.00	4.00	6.00	8.00	9.75	11.50	13.25	15.00

*Los límites por trimestre que se señalan en la tabla, son aplicables desde el inicio de los trimestres con cierre en los meses de marzo, junio, septiembre y diciembre, según corresponda.

Adicionalmente, el Comité de Análisis de Riesgos emitió un criterio de cero gradualidad en la adopción de los límites máximos a Instrumentos Bursatilizados previstos en la columna 5 del Anexo S de las presentes disposiciones.”

QUINTA...

SEXTA.- Las Sociedades de Inversión Básicas observarán los siguientes criterios de diversificación, en sustitución a los señalados en la Vigésima Cuarta, fracción I, de las presentes disposiciones, hasta en tanto la Comisión verifique que se implementaron cabalmente las metodologías y elementos de medición para la evaluación crediticia adicional a la provista por las instituciones calificadoras de valores de conformidad con las disposiciones de carácter general en materia financiera de los Sistemas de Ahorro para el Retiro que emita la Comisión:

a) Hasta un 5% del Activo Total de la Sociedad de Inversión en Instrumentos de Deuda y Valores Extranjeros de Deuda, emitidos, avalados o aceptados por un mismo emisor, que ostenten las calificaciones previstas en los Anexos A, F y J de las presentes disposiciones;

b) Hasta un 3% del Activo Total de la Sociedad de Inversión en Instrumentos de Deuda y Valores Extranjeros de Deuda emitidos, avalados o aceptados por un mismo emisor, que ostenten las calificaciones previstas en los Anexos B, G o K de las presentes disposiciones;

c) Hasta un 2% del Activo Total de la Sociedad de Inversión en Instrumentos de Deuda, emitidos, avalados o aceptados por un mismo emisor, que ostenten las calificaciones previstas en los Anexos C y H de las presentes disposiciones, y

d) Hasta un 1% del Activo Total de la Sociedad de Inversión en Instrumentos de Deuda, emitidos, avalados o aceptados por un mismo emisor, que ostenten las calificaciones previstas en los Anexos I para las emisiones de mediano y largo plazo, así como D o E de las presentes disposiciones.

...

...”

“ANEXO A¹

Calificaciones para Instrumentos denominados en Moneda Nacional y Unidades de Inversión, Instrumentos de Deuda denominados en Divisas colocados en mercados nacionales, así como para Contrapartes Nacionales.

Emisiones de Corto Plazo

(Con vencimiento hasta de un año)

FITCH MEXICO	MOODY'S	VERUM
F1+(mex)	MX-1	1+/M
STANDARD & POOR'S	HR RATINGS DE MEXICO	DBRS RATINGS MEXICO
mxA-1+	HR+1	R-1.MX(alto)

Emisiones de Mediano y Largo Plazo

(Con vencimiento mayor a un año)

FITCH MEXICO	MOODY'S	VERUM
AAA(mex)	Aaa.mx	AAA/M
STANDARD & POOR'S	HR RATINGS DE MEXICO	DBRS RATINGS MEXICO
MxAAA	HR AAA	AAA.MX

¹ Para dar cumplimiento a lo dispuesto en la disposición Cuarta de las presentes disposiciones, las Administradoras deberán verificar que al menos una de las instituciones calificadoras de valores que emita opinión sobre el Activo Objeto de Inversión tenga cuando menos diez años de experiencia contados a partir de su autorización para organizarse y operar en el mercado mexicano o en alguno de los otros Países Elegibles para Inversiones.”

“ANEXO B²

Calificaciones para Instrumentos denominados en Moneda Nacional y Unidades de Inversión, Instrumentos de Deuda denominados en Divisas colocados en mercados nacionales, así como para Contrapartes Nacionales.

Emissiones de Corto Plazo

(Con vencimiento hasta de un año)

FITCH MEXICO	MOODY'S	VERUM
F1(mex)	MX-2	1/M
STANDARD & POOR'S	HR RATINGS DE MEXICO	DBRS RATINGS MEXICO
mxA-1	HR1	R-1.MX(medio)

Emissiones de Mediano y Largo Plazo

(Con vencimiento mayor a un año)

FITCH MEXICO	MOODY'S	VERUM
AA+(mex) / AA(mex) / AA-(mex)	Aa1.mx / Aa2.mx / Aa3.mx	AA+/M / AA/M / AA-/M
STANDARD & POOR'S	HR RATINGS DE MEXICO	DBRS RATINGS MEXICO
mxAA+ / mxAA / mxAA-	HR AA+ / HR AA / HR AA-	AA.MX(alto) / AA.MX / AA.MX(bajo)

² Para dar cumplimiento a lo dispuesto en la disposición Cuarta de las presentes disposiciones, las Administradoras deberán verificar que al menos una de las instituciones calificadoras de valores que emita opinión sobre el Activo Objeto de Inversión tenga cuando menos diez años de experiencia contados a partir de su autorización para organizarse y operar en el mercado mexicano o en alguno de los otros Países Elegibles para Inversiones.”

“ANEXO C³

Calificaciones para Instrumentos denominados en Moneda Nacional y Unidades de Inversión, Instrumentos de Deuda denominados en Divisas colocados en mercados nacionales, así como para Contrapartes Nacionales.

Emissiones de Corto Plazo

(Con vencimiento hasta de un año)

FITCH MEXICO	MOODY'S	VERUM
F2(mex)	MX-3	2/M
STANDARD & POOR'S	HR RATINGS DE MEXICO	DBRS RATINGS MEXICO
mxA-2	HR2	R-1.MX(bajo)

Emissiones de Mediano y Largo Plazo

(Con vencimiento mayor a un año)

FITCH MEXICO	MOODY'S	VERUM
A+(mex)	A1.mx	A+/M
A(mex)	A2.mx	A/M
A-(mex)	A3.mx	A-/M

STANDARD & POOR'S	HR RATINGS DE MEXICO	DBRS RATINGS MEXICO
mxA+	HR A+	A.MX(alto)
mxA	HR A	A.MX
mxA-	HR A-	A.MX(bajo)

- ³ Para dar cumplimiento a lo dispuesto en la disposición Cuarta de las presentes disposiciones, las Administradoras deberán verificar que al menos una de las instituciones calificadoras de valores que emita opinión sobre el Activo Objeto de Inversión tenga cuando menos diez años de experiencia contados a partir de su autorización para organizarse y operar en el mercado mexicano o en alguno de los otros Países Elegibles para Inversiones.”

“ANEXO D⁴

Calificaciones para Instrumentos denominados en Moneda Nacional y Unidades de Inversión, Instrumentos de Deuda denominados en Divisas colocados en mercados nacionales, así como para Contrapartes Nacionales.

Emissiones de Corto Plazo

(Con vencimiento hasta de un año)

FITCH MEXICO	MOODY'S	VERUM
F3(mex)	No aplica	3/M
STANDARD & POOR'S	HR RATINGS DE MEXICO	DBRS RATINGS MEXICO
mxA-3	HR3	R-2.MX(alto)
		R-2.MX(medio)
		R-2.MX(bajo)
		R-3.MX

Emissiones de Mediano y Largo Plazo

(Con vencimiento mayor a un año)

FITCH MEXICO	MOODY'S	VERUM
BBB+(mex)	Baa1.mx	BBB+/M
BBB(mex)	Baa2.mx	BBB/M
STANDARD & POOR'S	HR RATINGS DE MEXICO	DBRS RATINGS MEXICO
mxBBB+	HR BBB+	BBB.MX(alto)
mxBBB	HR BBB	BBB.MX

- ⁴ Para dar cumplimiento a lo dispuesto en la disposición Cuarta de las presentes disposiciones, las Administradoras deberán verificar que al menos una de las instituciones calificadoras de valores que emita opinión sobre el Activo Objeto de Inversión tenga cuando menos diez años de experiencia contados a partir de su autorización para organizarse y operar en el mercado mexicano o en alguno de los otros Países Elegibles para Inversiones.”

“ANEXO L

I. Metodología para el cálculo del Valor en Riesgo (VaR) a un día usando datos históricos.

Para calcular el VaR de cada Sociedad de Inversión considerando los Activos Administrados por la Sociedad de Inversión en cuestión, usando datos históricos, la Administradora o en su caso la Sociedad Valuadora que les preste servicios, calculará el VaR con base en la información que le proporciona el Proveedor de Precios correspondiente y las posiciones de los diferentes Activos Objeto de Inversión que conforman el portafolio de la propia Sociedad de Inversión, de conformidad con las disposiciones de carácter general en materia financiera emitidas por la Comisión. No se considerarán los depósitos bancarios denominados en pesos ni los Instrumentos Estructurados.

Información proporcionada por el Proveedor de Precios:

Los Instrumentos, Valores Extranjeros, Derivados, operaciones de reporto y préstamo de valores que son factibles de ser adquiridos u operados por la Sociedad de Inversión serán referidos como los Activos Permitidos o Activo Permitido en caso de referirse a uno solo de éstos.

Cada día hábil anterior a la fecha de cálculo del VaR representa un posible escenario para el valor de los factores que determinan el precio de los Activos Permitidos. Se les llamará Escenarios a los 1,000 días hábiles anteriores al día de cálculo del VaR. A partir de la información obtenida en los Escenarios, se puede obtener una estimación de la distribución de los precios.

El precio de cada uno de los Activos Permitidos es determinado por una fórmula de valuación de acuerdo con la metodología del Proveedor de Precios autorizado por la Comisión Nacional Bancaria y de Valores que involucra k factores de riesgo F_1, F_2, \dots, F_k como pueden ser inflación, tasas de interés, tipos de cambio, etc. dependiendo de cada uno de los Activos Permitidos a ser evaluado. El precio del Activo Permitido j en el día h se expresa en términos de estos factores como la fórmula f de valuación:

$$P_j^h = f(F_1^h, F_2^h, \dots, F_k^h)$$

Para calcular el VaR del día h usando datos históricos, la Administradora, o en su caso, la Sociedad Valuadora correspondiente en nombre y representación de la Administradora utilizarán la matriz de diferencias entre el precio del día h y el precio del escenario i (i = 1, 2, ..., 1000) que les envíe el Proveedor de Precios. Las Administradoras deberán estipular en los contratos que celebren con el Proveedor de Precios que para calcular esta matriz, el Proveedor de Precios siga los siguientes pasos:

1. Estimar las variaciones porcentuales diarias que tuvieron los factores de riesgo, que influyen en la valuación de los Activos Permitidos, a lo largo de los últimos 1,000 días hábiles.
2. Al multiplicar las variaciones porcentuales de un factor de riesgo por el valor del factor de riesgo en el día h, se obtiene una muestra de 1,000 posibles observaciones del valor del factor de riesgo. Por ejemplo, para el factor de riesgo F_1 se tiene:

Factor de Riesgo	Variación	Observación Generada
F_1^h F_1^{h-1}	F_1^h / F_1^{h-1}	$\frac{F_1^h}{F_1^{h-1}} \times F_1^h$
F_1^{h-2}	F_1^{h-1} / F_1^{h-2}	$\frac{F_1^{h-1}}{F_1^{h-2}} \times F_1^h$
⋮ F_1^{h-999}	⋮ $F_1^{h-998} / F_1^{h-999}$	⋮ $\frac{F_1^{h-998}}{F_1^{h-999}} \times F_1^h$
F_1^{h-1000}	$F_1^{h-999} / F_1^{h-1000}$	$\frac{F_1^{h-999}}{F_1^{h-1000}} \times F_1^h$

Si F_2 es un factor de riesgo que desde su origen esta expresado en términos porcentuales (por ejemplo, tasas o volatilidades), entonces la variación de F_2 estará expresada en puntos base:

<u>Factor de Riesgo</u>	<u>Variación</u>	<u>Observación generada</u>
F_2^h		
F_2^{h-1}	$F_2^h - F_2^{h-1}$	$(F_2^h - F_2^{h-1}) + F_2^h$
F_2^{h-2}	$F_2^{h-1} - F_2^{h-2}$	$(F_2^{h-1} - F_2^{h-2}) + F_2^h$
⋮	⋮	⋮
F_2^{h-999}	$F_2^{h-998} - F_2^{h-999}$	$(F_2^{h-998} - F_2^{h-999}) + F_2^h$
F_2^{h-1000}	$F_2^{h-999} - F_2^{h-1000}$	$(F_2^{h-999} - F_2^{h-1000}) + F_2^h$

3. A partir de las observaciones generadas para los factores de riesgo, se obtienen observaciones para los precios de los Activos Permitidos utilizando la fórmula de valuación correspondiente.
4. Con estos precios se construye la matriz de diferencias de precios de 1000 x n, donde n es el número de Activos Permitidos. El elemento (i, j) de esa matriz será el siguiente:

$$CP_j^i = P_j^i - P_j^h \text{ para } i=1,2,\dots,1000 \text{ y } j=1,2,\dots,n$$

donde:

P_j^i Es el precio del Activo Permitido j en el escenario i.

P_j^h Es el precio del Activo Permitido j en el día h

CP_j^i Es la diferencia entre el precio del Activo Permitido j en el escenario i y el precio del mismo instrumento en el día h.

La matriz de diferencias en los precios calculada por el Proveedor de Precios deberá cumplir con los criterios establecidos en las disposiciones de carácter general en materia financiera de los Sistemas de Ahorro para el Retiro.

Cálculo del VaR (Realizado por la Administradora o, en su caso, por la Sociedad Valuadora correspondiente)

La Administradora o, en su caso la Sociedad Valuadora correspondiente, multiplicará la matriz de diferencias de precios calculada por el Proveedor de Precios por el vector que contiene el número de títulos o contratos, según sea el caso, por Activo Permitido que integran la cartera de la Sociedad de Inversión. De esta manera, se obtiene un vector de posibles cambios de valor (plusvalías o minusvalías) en el monto de dicha cartera. En símbolos,

$$\begin{pmatrix} CP_1^1 & CP_2^1 & \dots & CP_n^1 \\ CP_1^2 & CP_2^2 & \dots & CP_n^2 \\ \vdots & \vdots & \ddots & \vdots \\ CP_1^{1000} & CP_2^{1000} & \dots & CP_n^{1000} \end{pmatrix}_{1000 \times n} \times \begin{pmatrix} NT_1^h \\ NT_2^h \\ \vdots \\ NT_n^h \end{pmatrix}_{n \times 1} = \begin{pmatrix} PMV_1^h \\ PMV_2^h \\ \vdots \\ PMV_n^h \end{pmatrix}_{1000 \times 1}$$

donde:

NT_j^h es el número de títulos o contratos del Activo Permitido j en el día h.

PMV_i^h es la plusvalía o minusvalía en el monto de la cartera en el escenario i para la cartera del día h.

Para el caso de las Sociedades de Inversión este vector se dividirá entre el Activo Administrado por la Sociedad de Inversión en cuestión al día h, VP_h , obteniendo así los rendimientos R_i^h con respecto al portafolio actual; para el caso de los Activos Objeto de Inversión administrados por cada Mandatario este vector se dividirá entre el Activo Administrado por el Mandatario de que se trate, excluyendo en ambos casos los Instrumentos Estructurados. En símbolos

$$\begin{pmatrix} R_1^h \\ R_2^h \\ \vdots \\ R_{1000}^h \end{pmatrix}_{1000 \times 1} = \frac{1}{VP_h} \times \begin{pmatrix} PMV_1^h \\ PMV_2^h \\ \vdots \\ PMV_{1000}^h \end{pmatrix}_{1000 \times 1}$$

Los posibles rendimientos así obtenidos se ordenan de menor a mayor, con lo que se obtiene una estimación de la distribución de los rendimientos y a partir de ella se calculará el VaR y el Valor en Riesgo Condicional sobre los activos determinados conforme el párrafo anterior.

La Comisión deberá notificar a las Administradoras sobre las adiciones o modificaciones a los escenarios que se mantendrán fijos determinados por el Comité de Análisis de Riesgos, con un mes de anticipación a la fecha de su aplicación.

II. Metodología para determinar el escenario correspondiente al VaR aplicable a las Sociedades de Inversión Básicas que corresponda.

Para observar el límite máximo de VaR que corresponda a cada sociedad de inversión, el número de escenario correspondiente al VaR de cada Sociedad de Inversión será la E-ésima peor observación expresada en términos positivos. En caso de que dicho valor originalmente sea positivo, no se considerará que es superior al límite expresado en las citadas disposiciones. El valor del escenario correspondiente al VaR se computará de acuerdo a la siguiente metodología:

Se define un portafolio de referencia (PR) para cada Sociedad de Inversión Básica.

En la fecha t se calculan los 1000 escenarios de pérdidas/ganancias del PR de conformidad con el procedimiento descrito en el presente Anexo. Dichos escenarios serán empleados para computar las variables descritas a continuación.

En donde:

X_t : En la fecha t, es el número de escenarios del PR, que exceden el límite regulatorio del VaR.

X_t^{30} : Considerando los 30 escenarios más recientes que se generan con el PR en la fecha t, es el número de escenarios que exceden el límite regulatorio del VaR.

X_t^{60} : Considerando los 60 escenarios más recientes que se generan con el PR en la fecha t, es el número de escenarios que exceden el límite regulatorio del VaR.

E_t : En la fecha t es el número de escenario correspondiente al VaR del tipo de Sociedad de Inversión en cuestión.

Esta variable no podrá ser menor que 26. Adicionalmente, en la fecha de entrada en vigor de esta metodología, toma un valor igual a 26. Es decir, $E_1 = 26$

H_t : Es la holgura en el día t.

Esta variable se define como la diferencia entre el número del escenario correspondiente al VaR menos el número de escenarios del PR que exceden el límite regulatorio del VaR. Es decir $H_t = E_t - X_t$.

Entonces, el valor de E_t se determinará con la siguiente política:

a)

- 1) Si en la fecha la holgura tiene un valor inferior a 5 y en los últimos 30 días naturales se generan más de 5 escenarios que exceden el límite regulatorio del VaR, entonces el número de escenario correspondiente al VaR se incrementa en 5. O bien,
- 2) Si la holgura es inferior a 3, entonces el número de escenario correspondiente al VaR se incrementa en 5.

b) Si la holgura es superior a 15 y en los últimos 60 días naturales se generaron menos de 5 escenarios que exceden el límite regulatorio del VaR, entonces el número de escenario correspondiente al VaR se reduce en 5.

c) Si las condiciones en a) o b) no prevalecen, entonces el número de escenario correspondiente al VaR permanece sin cambio.

La política puede describirse simbólicamente de la siguiente manera:

$$E_1 = 26$$

$$E_{t+1} = \begin{cases} E_t + 5, & \text{Si } H_t < 3 \text{ o bien si } H_t < 5 \text{ y } X_t^{30} > 5 \\ E_t - 5, & \text{Si } E_t > 26 \text{ y } H_t > 15 \text{ y } X_t^{60} < 5 \\ E_t, & \text{en otro caso} \end{cases}$$

$$H_t = E_t - X_t$$

Una vez determinado el valor de E_t en la fecha t , se calcula con dicho parámetro el VaR de las carteras correspondientes al tipo de Sociedad de Inversión para la que se definió el PR. La Comisión notificará a las Administradoras y, en su caso, a las Sociedades Valuadoras, cuando de conformidad con el procedimiento antes descrito surjan cambios en el valor de E_t . En todo caso, en la fecha t se notificará el valor que estará en vigor en la fecha $t+1$.

El PR de cada Sociedad de Inversión Básica se computa asumiendo que se explota completamente el límite de Renta Variable permitido y que el resto de la cartera se invierte en un portafolio de instrumentos de renta fija.

Específicamente, los PRs se construyen asumiendo que el porcentaje de la cartera destinado a la inversión en renta variable se realiza completamente en el Índice de Precios y Cotizaciones de la Bolsa Mexicana de Valores. Similarmente, se asume que el porcentaje de la cartera destinado a la inversión en renta fija se realiza a través de una canasta de valores de deuda gubernamentales con ponderadores para cada título definido como el porcentaje que dicho valor representa respecto del monto en circulación de valores gubernamentales.

El Comité de Análisis de Riesgos podrá efectuar ajustes, cuando las condiciones de los mercados lo impongan, sobre los parámetros empleados en la determinación del valor de E_t así como en el PR para asegurar que dicha cartera continúe siendo representativa de las oportunidades de inversión del tipo de Sociedad de Inversión de que se trate. La Comisión publicará a través de su sitio de la red mundial las características a detalle de los PRs, así como el valor vigente del número de escenario correspondiente al VaR de cada Sociedad de Inversión que se obtenga considerando los insumos proporcionados por los Proveedores de Precios.

Para calcular el VaR, se utilizarán ocho posiciones decimales truncando el último dígito, lo cual es equivalente a que cuando el VaR se encuentre expresado en términos porcentuales se deberán utilizar seis decimales truncados.

III. Cálculo del Diferencial del Valor en Riesgo Condicional aplicable a las Sociedades de Inversión

Para calcular el Diferencial del Valor en Riesgo Condicional para cada Sociedad de Inversión considerando únicamente los Activos Administrados por la Sociedad de Inversión se estará a lo siguiente:

1. Se calcula el CVaR de cada Sociedad de Inversión, utilizando la distribución de los rendimientos ordenada de menor a mayor obtenida para el cálculo del VaR detallado en la sección I del presente Anexo como el promedio simple de aquellas observaciones, expresadas en términos positivos, que se encuentren por arriba del escenario 26 incluyendo este escenario.
2. Se calcula el CVaR de cada Sociedad de Inversión, siguiendo el mismo procedimiento señalado en el numeral anterior, pero excluyendo para su cómputo las posiciones en instrumentos Derivados.
3. Se calcula el valor de la diferencia del CVaR determinado en el numeral 1 anterior menos el CVaR determinado en el numeral 2 anterior; para tales efectos, el Comité de Análisis de Riesgos determinará los escenarios con los que se computarán los valores del CVaR, mismos que permanecerán vigentes hasta que el Comité de Análisis de Riesgos defina un nuevo conjunto de escenarios. El Comité de Análisis de Riesgos evaluará y en su caso definirá cuando menos cada dos años al conjunto de escenarios considerados en los cómputos descritos en el presente párrafo. Adicionalmente, el Comité de Análisis de Riesgos en cualquier tiempo podrá determinar en un plazo menor al señalado un conjunto de escenarios distintos, considerando la seguridad de las inversiones y el desarrollo de los mercados, así como otros elementos que dicho cuerpo colegiado juzgue que es necesario analizar, en este último supuesto, la Comisión hará del conocimiento de las Administradoras los escenarios aplicables en un plazo no menor a cinco días hábiles previo a su entrada en vigor.

En la estimación del CVaR y del Diferencial del CVaR se utilizarán ocho posiciones decimales truncando el último dígito, lo cual equivale a que, cuando el CVaR se encuentre expresado en términos porcentuales, se deberán utilizar seis decimales truncados."

“ANEXO M**Índices Accionarios e Índices Inmobiliarios de Países Elegibles para Inversiones.**

Los Índices Accionarios de Países Elegibles para Inversiones, Índices de Deuda de Países Elegibles para Inversiones o Índices Inmobiliarios de Países Elegibles para Inversiones adquiridos directamente, a través de Vehículos o Derivados por las Sociedades de Inversión en mercados de capitales elegibles, sólo podrán referirse a los índices publicados en la página de internet de la Comisión, así como los subíndices que de ellos se deriven.

Las inversiones realizadas en Valores Extranjeros de Renta Variable, Valores Extranjeros de Deuda y los Vehículos de Inversión Inmobiliaria adquiridos a través de Mandatarios sólo podrán ser negociados en mercados de capitales de Países Elegibles para Inversiones.

I. Criterios de replicación de índices y otros

Para el caso de la réplica de Índices Accionarios de Países Elegibles para Inversiones, Índices Inmobiliarios de Países Elegibles para Inversiones o Índices de Deuda de Países Elegibles para Inversiones, los Valores Extranjeros de Renta Variable, los Valores Extranjeros de Deuda y los Vehículos de Inversión Inmobiliaria adquiridos directamente por las Sociedades de Inversión en mercados de capitales internacionales, deberán referirse a las acciones, a los Valores Extranjeros de Deuda y los Vehículos de Inversión Inmobiliaria que conforman los índices y los subíndices, siguiendo las ponderaciones oficiales de cada una de las emisoras, de los Valores Extranjeros de Deuda y/o los Vehículos de Inversión Inmobiliaria que conforman los citados índices y subíndices. En este caso, considerando los índices accionarios, de deuda o de Vehículos de Inversión Inmobiliaria contenidos en la relación de Vehículos, los Índices Accionarios de Países Elegibles para Inversiones, los Índices Inmobiliarios de Países Elegibles para Inversiones y los Índices de Deuda de Países Elegibles para Inversiones que la Comisión dé a conocer en su página de internet, los ponderadores oficiales podrán ser modificados por efectos de bursatilidad en un rango que no exceda de +/- 6.5 puntos porcentuales, evitando que el ponderador de cada emisora, Valor Extranjero de Deuda y/o Vehículo de Inversión Inmobiliaria sea negativo.

El Comité de Análisis de Riesgos podrá modificar el rango descrito en el párrafo anterior si derivado de la correcta operación de los Valores Extranjeros de Renta Variable, de los Valores Extranjeros de Deuda y/o Vehículos de Inversión Inmobiliaria se fomenta la diversificación de las carteras de las Sociedades de Inversión.

Las Sociedades de Inversión, cuando inviertan en índices en directo, o en su caso, a través de Derivados o Vehículos autorizados, deberán observar que dichos índices estén conformados con al menos el 90% de empresas supervisadas por alguna autoridad de los Países Elegibles para Inversiones.

Asimismo, las Sociedades de Inversión, deberán en todo momento dar seguimiento a las actualizaciones de la relación de Vehículos, los Índices Accionarios de Países Elegibles para Inversiones, los Índices Inmobiliarios de Países Elegibles para Inversiones y los Índices de Deuda de Países Elegibles para Inversiones que la Comisión dé a conocer en su página de internet.

Se informará de las modificaciones y adiciones del conjunto de índices al Comité Consultivo y de Vigilancia y a la Junta de Gobierno de la Comisión en la primera sesión que estos órganos realicen con posterioridad a la actualización de la relación de Vehículos, los Índices Accionarios de Países Elegibles para Inversiones, los Índices Inmobiliarios de Países Elegibles para Inversiones y los Índices de Deuda de Países Elegibles para Inversiones.

Para efectos del cumplimiento del rango a que se refiere la presente fracción, no se considerará la inversión directa realizada por las Sociedades de Inversión Básicas en acciones de Emisores Extranjeros a que se refiere la disposición Vigésima Cuarta, fracción II de las presentes disposiciones.”

“ANEXO N

Metodología para calcular la exposición de las inversiones a través del Componente de Renta Variable o bien a FIBRAS y Vehículos de Inversión Inmobiliaria.**Sección I. Cálculo de la exposición de las inversiones a través de Componentes de Renta Variable.**

Se deberá calcular la exposición de las inversiones realizadas a través de Notas adquiridas o estructuradas, Estructuras Vinculadas a Subyacentes, así como de los Componentes de Renta Variable, mediante el procedimiento descrito en esta sección.

Para efectos de la presente sección, las Notas y las Estructuras Vinculadas a Subyacentes, se refieren a los Instrumentos de Deuda o Valores Extranjeros de Deuda cuyos retornos están vinculados a Componentes de Renta Variable.

Para el cómputo de la exposición a que se refiere la presente sección no se considerará el componente de deuda de las Notas ni de las Estructuras Vinculadas a Subyacentes.

I. Exposición de las inversiones a través de Notas, Estructuras Vinculadas a Subyacentes o Componente de Renta Variable:

Para determinar la exposición del portafolio de la Sociedad de Inversión, en su caso, de los portafolios de los Mandatarios que ésta hubiere contratado, al invertir en Notas, Estructuras Vinculadas a Subyacentes, o Componentes de Renta Variable, se utilizarán las ‘Deltas’ de los Instrumentos de Renta Variable, Valores Extranjeros de Renta Variable o Derivados, referidos a los Componentes de Renta Variable directamente o través de los Vehículos que los contengan.

La ‘Delta’ será:

- En el caso de Vehículos que confieran derechos sobre los Componentes de Renta Variable, acciones que los repliquen, futuros referidos a dichos subyacentes, igual a uno.
- En el caso de contratos de opciones o títulos opcionales a que se refiere la disposición segunda, fracción LII, inciso d) de las presentes disposiciones, serán calculadas por el Proveedor de Precios que tenga contratado la **Administradora que opere la** Sociedad de Inversión. Dicha Delta será calculada por unidad de contrato o título según corresponda y suponiendo una posición larga.

El monto expuesto a cada acción que forme parte del portafolio de inversión a través de Notas, Estructuras Vinculadas a Subyacentes o Componentes de Renta Variable, se calculará de la siguiente manera:

$$MExpNE_j^i = \sum_{\substack{n_i \\ \text{vehículos,} \\ \text{acciones o derivados en Nota,} \\ \text{Estructuras Vinculadas a Subyacentes } j \\ \text{o Componente de RV } j}} ValMkt^i * Delta_j^i * \#Tit_j^i$$

Donde:

$MExpNE_j^i$ Es el monto expuesto en la acción i-ésima debido a la Nota j, la Estructura Vinculada a Subyacente j o Componente de Renta Variable j que conforman el portafolio de inversión.

$Delta_j^i$ Es la Delta del Vehículo, acción o Derivado debido a la Nota j, la Estructura Vinculada a Subyacente j o el Componente de Renta Variable j, que contienen la acción i-ésima.

$\#Tit_j^i$ Es el número de títulos que será:

- En el caso de Vehículos: se utilizará el número de títulos de los Vehículos que contengan la acción i-ésima y que conformen la Nota j, Estructura Vinculada a Subyacente j o el Componente de Renta Variable j.
- En el caso de Derivados: se utilizará el número de contratos de la Nota j, la Estructura Vinculada a Subyacente j o Componente de Renta Variable j que contengan la acción i-ésima, multiplicado por el tamaño de los contratos correspondientes.
- En el caso de acciones: Se utilizará el número de acciones i-ésimas adquiridas en la Nota j, la Estructura Vinculada a Subyacente j o Componente de Renta Variable j.
- En el caso de los títulos opcionales a que se refiere la disposición segunda, fracción LII, inciso d) de las presentes disposiciones: se utilizará el número de títulos.

Para posiciones cortas a través de Derivados, el número de contratos se expresa con signo negativo.

$ValMkt^i$ Es el Valor a Mercado, que será:

- a) En el caso de Vehículos: es el Valor a Mercado de los Vehículos que contienen la acción i-ésima y que conforman la Nota j, la Estructura Vinculada a Subyacente j o Componente de Renta Variable j, multiplicado por el ponderador o peso relativo asociado a la i-ésima acción dentro de cada vehículo.
 - b) En el caso de acciones: es el Valor a Mercado de la acción i-ésima que conforma la Nota j, la Estructura Vinculada a Subyacente j o Componente de Renta Variable j.
 - c) En el caso de Derivados: son los puntos de cierre del índice subyacente del Derivado, multiplicado por el ponderador o peso relativo asociado a la i-ésima acción.
 - d) En el caso de los títulos opcionales a que se refiere la disposición segunda, fracción LII, inciso d) de las presentes disposiciones: es el Valor a Mercado del título opcional.
- n_i Es el número de Vehículos, acciones, y/o Derivados diferentes de la Nota j, la Estructura Vinculada a Subyacente j o Componente de Renta Variable j referidos a la acción i-ésima.

En el caso de que el monto de exposición ($MExpNE^i$) se encuentre denominado en Divisas, éste deberá ser convertido en pesos mexicanos utilizando el tipo de cambio para valorar operaciones con divisas.

II. Exposición a Renta Variable en el portafolio de la Sociedad de Inversión o en su caso de cada Mandatario que ésta hubiere contratado:

La exposición del portafolio en renta variable debido a la adquisición de Notas, Estructuras Vinculadas a Subyacentes o Componentes de Renta Variable, se calculará de la siguiente manera:

- a) Se calcula el monto expuesto (en términos absolutos) en la acción i-ésima en el portafolio sumando sobre todos los montos expuestos de las Notas, Estructuras Vinculadas a Subyacentes o Componentes de Renta Variable que estén referenciadas a la misma acción i-ésima y obteniendo el valor absoluto de dicha suma. Lo anterior implica que se compensa entre exposiciones sobre la misma acción considerando independientemente por un lado las inversiones directamente gestionadas por la Sociedad de Inversión y por otro lado las inversiones gestionadas por cada Mandatario.

$$MExp^i = \left| \sum_j MExpNE_j^i \right|$$

Donde:

$MExp^i$ Es el monto expuesto (absoluto) en la acción i-ésima en el portafolio de la Sociedad de Inversión o en su caso en el portafolio del Mandatario de que se trate.

$MExpNE_j^i$ Es el monto expuesto en la acción i-ésima debido a la Nota j, Estructura Vinculada a Subyacente j, Componente de Renta Variable j, que conforman el portafolio de inversión de la Sociedad de Inversión o en su caso del portafolio del Mandatario de que se trate.

- b) La exposición del portafolio de la Sociedad de Inversión o en su caso de cada Mandatario contratado por la Sociedad de Inversión a Componentes de Renta Variable se calcula sumando los montos expuestos de cada una de las acciones que conforman el portafolio de la Sociedad de Inversión o bien del portafolio del Mandatario que corresponda:

$$ExpPortNE = \sum_{i=1}^S |MExp^i|$$

Donde:

$ExpPortNE$ Es la exposición a Componentes de Renta Variable del portafolio gestionado directamente por la Sociedad de Inversión o bien del portafolio del Mandatario de que se trate.

$MExp^i$ Es el monto expuesto (absoluto) en la acción i-ésima.

S Es el número de acciones distintas que conforman el portafolio gestionado directamente por la Sociedad de Inversión en cuestión o bien el número de acciones distintas que conforman el portafolio del Mandatario de que se trate.

Exposición Total a Renta Variable en el portafolio de la Sociedad de Inversión.

La exposición total del portafolio a renta variable debido a la adquisición de Notas, Estructuras Vinculadas a Subyacentes, Componentes de Renta Variable, se calculará, conforme la siguiente fórmula:

$$ExpTotPort = \frac{\sum_{i=1}^{S_0} |MExp^i| + \sum_{K=1}^M \left(\sum_{i=1}^{S_K} |MExp^i| \right)}{Activo}$$

Donde:

ExpTotPort Es la exposición total a renta variable en el portafolio de la Sociedad de Inversión.

Activo Es el Activo Total de la Sociedad de Inversión

S_k Es el número de acciones distintas que conforman el portafolio del k -ésimo Mandatario contratado por la Sociedad de Inversión en cuestión.

S_0 Es el número de acciones distintas que conforman el portafolio gestionado directamente por la Sociedad de Inversión.

M Es el número de Mandatarios contratados por la Sociedad de Inversión

La exposición total a Renta Variable en el portafolio de la Sociedad de Inversión, derivada de la adquisición de Notas, Estructuras Vinculadas a Subyacentes y Componentes de Renta Variable de las Sociedades de Inversión, como porcentaje del Activo Total de la Sociedad de Inversión que corresponda deberá ser menor o igual a los límites previstos en las presentes disposiciones.

Sección II. Cálculo de la exposición de las inversiones a través de FIBRAS y Vehículos de Inversión Inmobiliaria

Se deberá calcular la exposición de las inversiones realizadas a través de Notas adquiridas o estructuradas, Estructuras Vinculadas a Subyacentes, así como de los Vehículos de Inversión Inmobiliaria y FIBRAS, mediante el procedimiento descrito en esta sección.

Para efectos de la presente sección, las Notas y las Estructuras Vinculadas a Subyacentes, se refieren a los Instrumentos de Deuda o Valores Extranjeros de Deuda cuyos retornos están vinculados FIBRAS y Vehículos de Inversión Inmobiliaria.

Para el cómputo de la exposición a que se refiere la presente sección no se considerará el componente de deuda de las Notas ni de las Estructuras Vinculadas a Subyacentes.

I. Exposición de las inversiones a través de Notas, Estructuras Vinculadas a Subyacentes, FIBRAS o Vehículos de Inversión Inmobiliaria:

Para determinar la exposición del portafolio de la Sociedad de Inversión, en su caso, de los portafolios de los Mandatarios que ésta hubiere contratado, al invertir en Notas, Estructuras Vinculadas a Subyacentes, FIBRAS o Vehículos de Inversión Inmobiliaria, se utilizarán las 'Deltas' de los Instrumentos de Derivados, referidos a las FIBRAS o Vehículos de Inversión Inmobiliaria directamente o través de los Vehículos que los contengan.

La 'Delta' será:

- En el caso de Vehículos que confieran derechos sobre las FIBRAS o Vehículos de Inversión Inmobiliaria, futuros referidos a dichos subyacentes, igual a uno.
- En el caso de contratos de opciones, serán calculadas por el Proveedor de Precios que tenga contratado la Administradora que opera la Sociedad de Inversión. Dicha Delta será calculada por unidad de contrato y suponiendo una posición larga.

El monto expuesto a cada FIBRA o Vehículo de Inversión Inmobiliaria que forme parte del portafolio de inversión a través de Notas, Estructuras Vinculadas a Subyacentes, se calculará de la siguiente manera:

$$MExpNE_j^i = \sum_{\substack{\text{Vehículos, Derivados,} \\ \text{FIBRAS o Vehículos de} \\ \text{Inversión Inmobiliaria en la} \\ \text{Nota } j, \text{ en la Estructura Vinculada} \\ \text{a Subyacentes } j, \text{ en la} \\ \text{FIBRA } j \text{ o en el Vehículo de} \\ \text{Inversión Inmobiliaria } j}} ValMkt^i * Delta_j^i * \#Tit_j^i$$

Donde:

$MExpNE_j^i$ Es el monto expuesto en la FIBRA i-ésima o bien en el Vehículo de Inversión Inmobiliaria i-ésimo, debido a la Nota j, la Estructura Vinculada a Subyacente j, la FIBRA j o bien el Vehículo de Inversión Inmobiliaria j, que conforman el portafolio de inversión.

Δ_j^i Es la Delta del Vehículo, la FIBRA, el Vehículo de Inversión Inmobiliaria o bien el Derivado debido a la Nota j, la Estructura Vinculada a Subyacente j, la FIBRA j o bien el Vehículo de Inversión Inmobiliaria j, que contienen la FIBRA i-ésima o bien el Vehículo de Inversión Inmobiliaria i-ésimo.

$\#Tit_j^i$ Es el número de títulos que será:

- En el caso de Vehículos: se utilizará el número de títulos de los Vehículos que contengan la FIBRA i-ésima o bien el Vehículo de Inversión Inmobiliaria i-ésimo y que conformen la Nota j, Estructura Vinculada a Subyacente j, la FIBRA j o bien el Vehículo de Inversión Inmobiliaria j.
- En el caso de Derivados: se utilizará el número de contratos de la Nota j, la Estructura Vinculada a Subyacente j, la FIBRA j o bien el Vehículo de Inversión Inmobiliaria j que contengan la FIBRA i-ésima o bien el Vehículo de Inversión Inmobiliaria i-ésimo, multiplicado por el tamaño de los contratos correspondientes.
- En el caso de FIBRAS y de Vehículos de Inversión Inmobiliaria: Se utilizará el número de títulos de la i-ésima FIBRA o bien del i-ésimo Vehículo de Inversión Inmobiliaria.

Para posiciones cortas a través de Derivados, el número de contratos se expresa con signo negativo.

$ValMkt^i$ Es el Valor a Mercado, que será:

- En el caso de Vehículos: es el Valor a Mercado de los Vehículos que contienen la FIBRA i-ésima o bien el Vehículo de Inversión Inmobiliaria i-ésimo y que conforman la Nota j, la Estructura Vinculada a Subyacente j, la FIBRA j o bien el Vehículo de Inversión Inmobiliaria j, multiplicado por el ponderador o peso relativo asociado a la i-ésima FIBRA o el i-ésimo Vehículo de Inversión Inmobiliaria, dentro de cada vehículo, según corresponda.
 - En el caso de Derivados: son los puntos de cierre del índice subyacente del Derivado, multiplicado por el ponderador o peso relativo asociado a la i-ésima FIBRA o bien el i-ésimo Vehículo de Inversión Inmobiliaria.
 - En el caso de las FIBRAS y de Vehículos de Inversión Inmobiliaria: es el Valor a Mercado de la FIBRA i-ésima o bien del i-ésimo Vehículo de Inversión Inmobiliaria.
- n_i Es el número de Vehículos, FIBRAS, Vehículos de Inversión Inmobiliaria y/o Derivados diferentes de la Nota j, la Estructura Vinculada a Subyacente j, la FIBRA j o bien el Vehículo de Inversión Inmobiliaria j referidos a la FIBRA i-ésima o bien el Vehículo de Inversión Inmobiliaria i-ésimo.

En el caso de que el monto de exposición $(MExpNE_j^i)$ se encuentre denominado en Divisas, éste deberá ser convertido en pesos mexicanos utilizando el tipo de cambio para valorar operaciones con divisas.

II. Exposición a FIBRAS y Vehículos de Inversión Inmobiliaria en el portafolio de la Sociedad de Inversión o en su caso de cada Mandatario que éste hubiere contratado:

La exposición del portafolio a FIBRAS y Vehículos de Inversión Inmobiliaria, debido a la adquisición de Notas, Estructuras Vinculadas a Subyacentes, FIBRAS o bien Vehículos de Inversión Inmobiliaria, se calculará de la siguiente manera:

- Se calcula el monto expuesto (en términos absolutos) en la FIBRA i-ésima o bien el Vehículo de Inversión Inmobiliaria i-ésimo, en el portafolio sumando sobre todos los montos expuestos de las Notas, Estructuras Vinculadas a Subyacentes, FIBRAS o bien Vehículos de Inversión Inmobiliaria, que estén referenciadas a la misma FIBRA i-ésima o bien el Vehículo de Inversión Inmobiliaria i-ésimo, según sea el caso, y obteniendo el valor absoluto de dicha suma. Lo anterior implica que se compensa entre exposiciones sobre la misma FIBRA o el mismo Vehículo de Inversión Inmobiliaria, considerando independientemente por un lado las inversiones directamente gestionadas por la Sociedad de Inversión y por otro lado las inversiones gestionadas por cada Mandatario.

$$MExp^i = \left| \sum_j MExpNE_j^i \right|$$

Donde:

$MExp^i$ Es el monto expuesto (absoluto) en la FIBRA i-ésima o bien el Vehículo de Inversión Inmobiliaria i-ésimo, en el portafolio de la Sociedad de Inversión o en su caso en el portafolio del Mandatario de que se trate.

$MExpNE_j^i$ Es el monto expuesto en la FIBRA i-ésima o bien el Vehículo de Inversión Inmobiliaria i-ésimo, debido a la Nota j, Estructura Vinculada a Subyacente j, FIBRA j o bien Vehículo de Inversión Inmobiliaria j, que conforman el portafolio de inversión de la Sociedad de Inversión o en su caso del portafolio del Mandatario de que se trate.

- b) La exposición del portafolio de la Sociedad de Inversión o en su caso de cada Mandatario contratado por la Sociedad de Inversión a FIBRAS y Vehículos de Inversión Inmobiliaria, se calcula sumando los montos expuestos de cada una de las FIBRAS o los Vehículos de Inversión Inmobiliaria que conforman el portafolio de la Sociedad de Inversión o bien del portafolio del Mandatario que corresponda:

$$ExpPortNE = \sum_{i=1}^S |MExp^i|$$

Donde:

$ExpPortNE$ Es la exposición a FIBRAS y Vehículos de Inversión Inmobiliaria, del portafolio gestionado directamente por la Sociedad de Inversión o bien del portafolio del Mandatario de que se trate.

$MExp^i$ Es el monto expuesto (absoluto) en la FIBRA i-ésima o el Vehículo de Inversión Inmobiliaria i-ésimo.

S Es el número de FIBRAS y Vehículos de Inversión Inmobiliaria, distintos que conforman el portafolio gestionado directamente por la Sociedad de Inversión en cuestión o bien el número de FIBRAS y Vehículos de Inversión Inmobiliaria distintos que conforman el portafolio del Mandatario de que se trate.

Exposición Total a FIBRAS y Vehículos de Inversión Inmobiliaria, en el portafolio de la Sociedad de Inversión.

La exposición total del portafolio a FIBRAS y Vehículos de Inversión Inmobiliaria, debido a la adquisición de Notas, Estructuras Vinculadas a Subyacentes, FIBRAS o Vehículos de Inversión Inmobiliaria, se calculará, conforme la siguiente Fórmula:

$$ExpTotPort = \frac{\sum_{i=1}^{S_0} |MExp^i| + \sum_{K=1}^M (\sum_{i=1}^{S_k} |MExp^i|)}{Activo}$$

Donde:

$ExpTotPort$ Es la exposición total a FIBRAS y Vehículos de Inversión Inmobiliaria, en el portafolio del Sociedad de Inversión.

$Activo$ Es el Activo Total de la Sociedad de Inversión

S_k Es el número de FIBRAS y Vehículos de Inversión Inmobiliaria distintos que conforman el portafolio del K-ésimo Mandatario contratado por la Sociedad de Inversión en cuestión.

S_0 Es el número de FIBRAS y Vehículos de Inversión Inmobiliaria distintos que conforman el portafolio gestionado directamente por la Sociedad de Inversión.

M Es el número de Mandatarios contratados por la Sociedad de Inversión

La exposición total a FIBRAS y Vehículos de Inversión Inmobiliaria, en el portafolio de la Sociedad de Inversión, derivada de la adquisición de Notas, Estructuras Vinculadas a Subyacentes, FIBRAS y Vehículos

de Inversión Inmobiliaria de las Sociedades de Inversión, como porcentaje del Activo Total de la Sociedad de Inversión que corresponda deberá ser menor o igual a los límites previstos en las presentes disposiciones.”

“ANEXO S

Límites del régimen de Inversión (expresados como porcentaje del Activo Total de la Sociedad de Inversión)

Identificador	Columna 1	Columna 2	Columna 3	Columna 4	Columna 5
ID: Trimestre * en la vida de la Sociedad de Básica	Instrumentos Estructurados	Mercancías	FIBRAS y Vehículos de Inversión Inmobiliaria	Componentes de Renta Variable	Instrumentos Bursatilizados
1	20.00	5.00	10.00	60.00	40.00
2	20.00	5.00	10.00	59.93	39.94
3	20.00	5.00	10.00	59.85	39.87
4	20.00	5.00	10.00	59.77	39.80
5	20.00	5.00	10.00	59.68	39.73
6	20.00	5.00	10.00	59.58	39.66
7	20.00	5.00	10.00	59.48	39.58
8	20.00	5.00	10.00	59.38	39.51
9	20.00	5.00	10.00	59.27	39.43
10	20.00	5.00	10.00	59.16	39.34
11	20.00	5.00	10.00	59.05	39.26
12	20.00	5.00	10.00	58.97	39.17
13	20.00	5.00	10.00	58.90	39.08
14	20.00	5.00	10.00	58.82	38.99
15	20.00	5.00	10.00	58.74	38.89
16	20.00	5.00	10.00	58.66	38.80
17	20.00	5.00	10.00	58.57	38.70
18	20.00	5.00	10.00	58.49	38.60
19	20.00	5.00	10.00	58.40	38.49
20	20.00	5.00	10.00	58.31	38.39
21	20.00	5.00	10.00	58.22	38.28
22	20.00	5.00	10.00	58.12	38.17
23	20.00	5.00	10.00	58.02	38.06
24	20.00	5.00	10.00	57.93	37.95
25	20.00	5.00	10.00	57.83	37.84
26	20.00	5.00	10.00	57.72	37.72
27	20.00	5.00	10.00	57.62	37.60
28	20.00	5.00	10.00	57.51	37.49
29	20.00	5.00	10.00	57.41	37.37
30	20.00	5.00	10.00	57.30	37.24
31	20.00	5.00	10.00	57.18	37.12
32	20.00	5.00	10.00	57.07	37.00
33	20.00	5.00	10.00	56.96	36.87
34	20.00	5.00	10.00	56.84	36.74

35	20.00	5.00	10.00	56.72	36.61
36	20.00	5.00	10.00	56.60	36.48
37	20.00	5.00	10.00	56.48	36.35
38	20.00	5.00	10.00	56.35	36.22
39	20.00	5.00	10.00	56.23	36.09
40	20.00	5.00	10.00	56.10	35.95
41	20.00	5.00	10.00	55.97	35.82
42	20.00	5.00	10.00	55.84	35.68
43	20.00	5.00	10.00	55.71	35.55
44	20.00	5.00	10.00	55.58	35.41
45	20.00	5.00	10.00	55.45	35.27
46	20.00	5.00	10.00	55.31	35.13
47	20.00	5.00	10.00	55.17	34.99
48	20.00	5.00	10.00	55.03	34.85
49	20.00	5.00	10.00	54.89	34.71
50	20.00	5.00	10.00	54.75	34.57
51	20.00	5.00	10.00	54.61	34.43
52	20.00	5.00	10.00	54.46	34.28
53	20.00	5.00	10.00	54.32	34.14
54	20.00	5.00	10.00	54.17	34.00
55	20.00	5.00	10.00	54.02	33.85
56	20.00	5.00	10.00	53.87	33.71
57	20.00	5.00	10.00	53.72	33.57
58	20.00	5.00	10.00	53.57	33.42
59	20.00	5.00	10.00	53.42	33.28
60	20.00	5.00	10.00	53.27	33.13
61	20.00	5.00	10.00	53.11	32.99
62	20.00	5.00	10.00	52.95	32.84
63	20.00	5.00	10.00	52.80	32.70
64	20.00	5.00	10.00	52.64	32.55
65	20.00	5.00	10.00	52.48	32.41
66	20.00	5.00	10.00	52.32	32.27
67	20.00	5.00	10.00	52.15	32.12
68	20.00	5.00	10.00	51.99	31.98
69	20.00	5.00	10.00	51.83	31.83
70	20.00	5.00	10.00	51.66	31.69
71	20.00	5.00	10.00	51.50	31.55
72	20.00	5.00	10.00	51.33	31.41
73	20.00	5.00	10.00	51.16	31.26
74	20.00	5.00	10.00	50.99	31.12
75	20.00	5.00	10.00	50.82	30.98
76	20.00	5.00	10.00	50.64	30.84

77	20.00	5.00	10.00	50.40	30.70
78	20.00	5.00	10.00	50.15	30.57
79	20.00	5.00	10.00	49.90	30.43
80	20.00	5.00	10.00	49.65	30.29
81	20.00	5.00	10.00	49.38	30.16
82	19.86	5.00	9.93	49.12	30.02
83	19.71	5.00	9.86	48.85	29.87
84	19.57	5.00	9.79	48.58	29.73
85	19.43	5.00	9.71	48.30	29.58
86	19.29	5.00	9.64	48.02	29.43
87	19.14	5.00	9.57	47.73	29.27
88	19.00	5.00	9.50	47.44	29.11
89	18.86	5.00	9.43	47.15	28.95
90	18.71	5.00	9.36	46.85	28.78
91	18.57	5.00	9.29	46.55	28.61
92	18.43	5.00	9.21	46.24	28.44
93	18.29	5.00	9.14	45.93	28.26
94	18.14	5.00	9.07	45.62	28.08
95	18.00	5.00	9.00	45.30	27.88
96	17.86	5.00	8.93	44.98	27.67
97	17.71	5.00	8.86	44.66	27.47
98	17.57	5.00	8.79	44.33	27.27
99	17.43	5.00	8.71	44.00	27.07
100	17.29	5.00	8.64	43.67	26.87
101	17.14	5.00	8.57	43.33	26.66
102	17.00	5.00	8.50	43.00	26.46
103	16.86	5.00	8.43	42.64	26.26
104	16.71	5.00	8.36	42.27	26.06
105	16.57	5.00	8.29	41.90	25.85
106	16.43	5.00	8.21	41.52	25.65
107	16.29	5.00	8.14	41.12	25.45
108	16.14	5.00	8.07	40.72	25.22
109	16.00	5.00	8.00	40.30	25.00
110	15.86	5.00	7.93	39.88	24.76
111	15.71	5.00	7.86	39.44	24.61
112	15.57	5.00	7.79	38.98	24.45
113	15.43	5.00	7.71	38.51	24.30
114	15.29	5.00	7.64	38.03	24.15
115	15.14	5.00	7.57	37.53	24.00
116	15.00	5.00	7.50	37.01	23.85
117	14.86	5.00	7.43	36.48	23.70
118	14.71	5.00	7.36	35.93	23.55

119	14.57	5.00	7.29	35.36	23.41
120	14.43	5.00	7.21	34.76	23.26
121	14.29	5.00	7.14	34.15	23.12
122	14.14	5.00	7.07	33.52	22.98
123	14.00	5.00	7.00	32.86	22.84
124	13.86	5.00	6.93	32.18	22.70
125	13.71	5.00	6.86	31.48	22.56
126	13.57	5.00	6.79	30.75	22.43
127	13.43	5.00	6.71	30.00	22.30
128	13.29	5.00	6.64	29.22	22.17
129	13.14	5.00	6.57	28.42	22.04
130	13.00	5.00	6.50	27.61	21.92
131	12.86	5.00	6.43	26.78	21.80
132	12.71	5.00	6.36	25.94	21.68
133	12.57	5.00	6.29	25.10	21.56
134	12.43	5.00	6.21	24.27	21.44
135	12.29	5.00	6.14	23.44	21.33
136	12.14	5.00	6.07	22.62	21.22
137	12.00	5.00	6.00	21.82	21.12
138	11.86	5.00	5.93	21.04	21.01
139	11.71	5.00	5.86	20.29	20.92
140	11.57	5.00	5.79	19.57	20.82
141	11.43	5.00	5.71	18.88	20.73
142	11.29	5.00	5.64	18.23	20.64
143	11.14	5.00	5.57	17.63	20.55
144	11.00	5.00	5.50	17.08	20.47
145	10.86	5.00	5.43	16.58	20.39
146	10.71	5.00	5.36	16.14	20.31
147	10.57	5.00	5.29	15.77	20.24
148	10.43	5.00	5.21	15.46	20.18
149	10.29	5.00	5.14	15.23	20.11
150	10.14	5.00	5.07	15.07	20.05
151	10.00	5.00	5.00	15.00	20.00
152	10.00	5.00	5.00	15.00	20.00
153	10.00	5.00	5.00	15.00	20.00
154	10.00	5.00	5.00	15.00	20.00
155	10.00	5.00	5.00	15.00	20.00
156	10.00	5.00	5.00	15.00	20.00
157	10.00	5.00	5.00	15.00	20.00
158	10.00	5.00	5.00	15.00	20.00
159	10.00	5.00	5.00	15.00	20.00
160	10.00	5.00	5.00	15.00	20.00

161	10.00	5.00	5.00	15.00	20.00
-----	-------	------	------	-------	-------

*Los límites por trimestre que se señalan en el presente Anexo, son aplicables desde el inicio de los trimestres con cierre en los meses de marzo, junio, septiembre y diciembre, según corresponda.”

“ANEXO T

Límites del Valor en Riesgo

(expresados porcentualmente respecto del valor de los Activos Administrados por la Sociedad de Inversión)

Identificador	Columna 1
ID: Trimestre * en la vida de la Sociedad de Inversión Básica	Valor en Riesgo
132	1.10
133	1.08
134	1.05
135	1.03
136	1.01
137	0.98
138	0.96
139	0.94
140	0.91
141	0.89
142	0.86
143	0.84
144	0.82
145	0.80
146	0.78
147	0.76
148	0.75
149	0.73
150	0.72
151	0.71
152	0.70
153	0.70
154	0.70
155	0.70
156	0.70
157	0.70
158	0.70
159	0.70

160	0.70
161	0.70

*Los límites por trimestre que se señalan en el presente Anexo, son aplicables desde el inicio de los trimestres con cierre en los meses de marzo, junio, septiembre y diciembre, según corresponda.”

“ANEXO U

Límites del Diferencial del Valor en Riesgo Condicional

(expresados porcentualmente respecto del valor de los Activos Administrados por la Sociedad de Inversión)

Identificador	Columna 1
ID: Trimestre * en la vida de la Sociedad de Inversión Básica	Diferencial del Valor en Riesgo Condicional
1	1.00
2	1.00
3	1.00
4	1.00
5	1.00
6	1.00
7	1.00
8	1.00
9	0.99
10	0.99
11	0.99
12	0.99
13	0.99
14	0.99
15	0.99
16	0.99
17	0.99
18	0.99
19	0.99
20	0.98
21	0.98
22	0.98
23	0.98
24	0.98
25	0.98
26	0.98
27	0.98
28	0.98
29	0.97
30	0.97
31	0.97
32	0.97
33	0.97
34	0.97
35	0.97
36	0.96

37	0.96
38	0.96
39	0.96
40	0.96
41	0.96
42	0.95
43	0.95
44	0.95
45	0.95
46	0.95
47	0.94
48	0.94
49	0.94
50	0.94
51	0.94
52	0.93
53	0.93
54	0.93
55	0.92
56	0.92
57	0.92
58	0.91
59	0.91
60	0.91
61	0.90
62	0.90
63	0.89
64	0.89
65	0.88
66	0.88
67	0.87
68	0.87
69	0.86
70	0.86
71	0.85
72	0.85
73	0.84
74	0.83
75	0.83
76	0.82
77	0.82
78	0.81
79	0.80
80	0.80
81	0.79
82	0.78
83	0.77

84	0.77
85	0.76
86	0.75
87	0.75
88	0.74
89	0.73
90	0.72
91	0.71
92	0.70
93	0.69
94	0.68
95	0.67
96	0.66
97	0.65
98	0.64
99	0.63
100	0.61
101	0.60
102	0.59
103	0.58
104	0.57
105	0.56
106	0.55
107	0.54
108	0.53
109	0.52
110	0.51
111	0.50
112	0.49
113	0.48
114	0.47
115	0.46
116	0.45
117	0.44
118	0.43
119	0.42
120	0.41
121	0.40
122	0.39
123	0.38
124	0.37
125	0.37
126	0.36
127	0.35
128	0.35
129	0.34

130	0.34
131	0.33
132	0.33
133	0.32
134	0.32
135	0.31
136	0.31
137	0.31
138	0.30
139	0.30
140	0.29
141	0.29
142	0.28
143	0.28
144	0.28
145	0.27
146	0.27
147	0.26
148	0.26
149	0.26
150	0.25
151	0.25
152	0.25
153	0.25
154	0.25
155	0.25
156	0.25
157	0.25
158	0.25
159	0.25
160	0.25
161	0.25

*Los límites por trimestre que se señalan en el presente Anexo, son aplicables desde el inicio de los trimestres con cierre en los meses de marzo, junio, septiembre y diciembre, según corresponda.”

TRANSITORIA

ÚNICA.- Las presentes modificaciones y adiciones entrarán en vigor al día siguiente de su publicación en el Diario Oficial de la Federación, con excepción de lo dispuesto en:

- I. La disposición Novena, fracción I, en lo referente a los Vehículos, entrará en vigor hasta en tanto la Comisión dé a conocer en su página de internet la relación de Vehículos, y se modifiquen las reglas generales a las que deberá sujetarse la información que las administradoras de fondos para el retiro, las sociedades de inversión especializadas de fondos para el retiro, las entidades receptoras y las empresas operadoras de la Base de Datos Nacional SAR, entreguen a la Comisión Nacional del Sistema de Ahorro para el Retiro, y las disposiciones de carácter general en materia financiera de los Sistemas de Ahorro para el Retiro, y
- II. La disposición Novena, fracción II, y el Anexo M, en lo referente a los Índices Accionarios de Países Elegibles para Inversiones, los Índices Inmobiliarios de Países Elegibles para Inversiones y los Índices de Deuda de Países Elegibles para Inversiones, entrará en vigor hasta en tanto la Comisión dé a conocer en su página de internet la relación de los Índices Accionarios de Países Elegibles para

Inversiones, los Índices Inmobiliarios de Países Elegibles para Inversiones y los Índices de Deuda de Países Elegibles para Inversiones.

Ciudad de México, a 18 de febrero de 2021.- Con fundamento en lo dispuesto por los artículos 9° tercer párrafo, 11 y 12 fracciones VIII, XIII y XVI de la Ley de los Sistemas de Ahorro para el Retiro; 2 fracción III, 4 tercer y cuarto párrafos y 8 primer párrafo del Reglamento Interior de la Comisión Nacional del Sistema de Ahorro para el Retiro, el Presidente de la Comisión Nacional del Sistema de Ahorro para el Retiro, **Abraham E. Vela Dib.**- Rúbrica.

SECRETARIA DE BIENESTAR

CONVOCATORIA para la elección de tres personas consejeras propietarias y tres suplentes, representantes de las organizaciones de la Sociedad Civil, para formar parte del Consejo Técnico Consultivo de la Comisión de Fomento de las Actividades de las Organizaciones de la Sociedad Civil.

Al margen un sello con el Escudo Nacional, que dice: Estados Unidos Mexicanos.- GOBIERNO DE MÉXICO.- Comisión de Fomento de las Actividades de las Organizaciones de la Sociedad Civil.

CONVOCATORIA PARA LA ELECCIÓN DE TRES PERSONAS CONSEJERAS PROPIETARIAS Y TRES SUPLENTE, REPRESENTANTES DE LAS ORGANIZACIONES DE LA SOCIEDAD CIVIL, PARA FORMAR PARTE DEL CONSEJO TÉCNICO CONSULTIVO DE LA COMISIÓN DE FOMENTO DE LAS ACTIVIDADES DE LAS ORGANIZACIONES DE LA SOCIEDAD CIVIL

La Comisión de Fomento de las Actividades de las Organizaciones de la Sociedad Civil (Comisión), con fundamento en lo establecido en los artículos 26, 27, fracción II, de la Ley Federal de Fomento a las Actividades Realizadas por Organizaciones de la Sociedad Civil (Ley); 38, 39 y 40 de su Reglamento; 5, fracción VI, del Reglamento Interno de la Comisión, así como del Acuerdo por el que se establecen los Lineamientos para el intercambio de información oficial a través de correo electrónico institucional como medida complementaria de las acciones para el combate de la enfermedad generada por el virus SARS-CoV2 (COVID-19), publicado en el Diario Oficial de la Federación el 17 de abril de 2020, y

CONSIDERANDO

Que en la integración del Consejo Técnico Consultivo (Consejo) habrá nueve personas representantes propietarias de Organizaciones de la Sociedad Civil (OSC), cuya presencia en el Consejo será por 3 años y quienes a su vez deben contar con una persona suplente.

Que cada año se debe renovar por tercios la representación de OSC en el Consejo, mediante la elección de tres personas consejeras propietarias y tres suplentes, representantes de organizaciones inscritas en el Registro Federal de las Organizaciones de la Sociedad Civil (Registro); asimismo, que las personas consejeras suplentes serán electas bajo el mismo procedimiento que sus propietarias, que tendrán la misma duración respecto a la temporalidad que les corresponda a estas últimas y que serán renovadas de la misma manera;

Que la situación de emergencia sanitaria por la que atraviesa el país ha conducido a que las dependencias gubernamentales implementen medidas para la mitigación y control de los riesgos para la salud, que implica la enfermedad por el virus SARS-CoV2 (COVID-19), con el propósito de establecer mecanismos que faciliten las actividades institucionales para poder continuar con los procesos administrativos internos, por lo cual se emite la siguiente:

CONVOCATORIA

Dirigida a las OSC inscritas en el Registro, para presentar candidaturas de representantes de las OSC para integrarse al Consejo, conforme a las siguientes bases:

1. DEL CONSEJO

Conforme al artículo 26 de la Ley, el Consejo es un órgano de asesoría y consulta, de carácter honorífico, que tiene por objeto proponer, opinar y emitir recomendaciones respecto de la aplicación y cumplimiento de la Ley.

El Consejo concurrirá anualmente con la Comisión para realizar una evaluación conjunta de las políticas y acciones de fomento de las dependencias y entidades de la Administración Pública Federal.

De acuerdo con el artículo 29 de la Ley, el Consejo tiene las funciones siguientes:

I. Analizar las políticas del Estado mexicano relacionadas con el fomento a las actividades señaladas en el artículo 5 de la Ley, así como formular opiniones y propuestas sobre su aplicación y orientación;

II. Impulsar la participación ciudadana y de las organizaciones en el seguimiento, operación y evaluación de las políticas del Estado mexicano, señaladas en la fracción anterior;

III. Integrar las comisiones y grupos de trabajo que sean necesarios para el ejercicio de sus funciones;

IV. Sugerir la adopción de medidas administrativas y operativas que permitan el cumplimiento de sus objetivos y el desarrollo eficiente de sus funciones;

V. Coadyuvar en la aplicación de la Ley;

VI. Emitir recomendaciones para la determinación de infracciones y su correspondiente sanción, en los términos de la Ley, y

VII. Expedir el Manual de Operación conforme al cual regulará su organización y funcionamiento.

2. DE LA RENOVACIÓN DE LAS PERSONAS CONSEJERAS

Con fundamento en lo establecido en los artículos 27, fracción II, de la Ley; y 38 de su Reglamento, para la integración del Consejo durante el ejercicio 2021 se elegirán como representantes de organizaciones a tres personas consejeras propietarias y tres suplentes, para un periodo de tres años.

3. DE LA RECEPCIÓN DE PROPUESTAS

3.1 Las organizaciones inscritas en el Registro con estatus de activas y con representación legal vigente podrán proponer por escrito a las y los candidatos en calidad de sus representantes ante el Consejo. Las candidaturas deben cumplir con los requisitos establecidos en el artículo 39 del Reglamento de la Ley, que indica:

- I. Tener ciudadanía mexicana y estar en pleno goce y ejercicio de derechos civiles y políticos;
- II. Acreditar un mínimo de cinco años de experiencia como miembro o directivo de organizaciones;
- III. No haber sido registrada como candidata o candidato de algún partido político a cargo de elección popular en los tres años anteriores a la designación;
- IV. No desempeñar ni haber desempeñado, cargo de dirección en algún partido político o asociación religiosa en los cinco años inmediatos anteriores a la designación, y
- V. No haber sido persona servidora pública de cualquier nivel u orden de gobierno durante el año inmediato anterior al día de su postulación al Consejo.

3.2 De la documentación:

De acuerdo con lo establecido en el artículo 41, segundo párrafo, del Reglamento de la Ley, la propuesta de las y los candidatos a formar parte del Consejo deberá contener:

- I. Nombre completo de la candidata o candidato;
- II. Domicilio, teléfono y correo electrónico, y
- III. Las razones objetivas que respalden la candidatura, atendiendo los criterios de elegibilidad que se señalan en los artículos 27, fracción II, de la Ley y 40 de su Reglamento, a saber: antigüedad, desempeño, membresía y representatividad en las organizaciones.

A la solicitud se deberá anexar un escrito libre, con firma autógrafa de la candidata o candidato, dirigido a la Comisión, que contenga la información y documentación y declare bajo protesta de decir verdad que cumple con todos los requisitos establecidos en el artículo 39 del Reglamento de la Ley.

De conformidad con lo estipulado en el artículo 41, tercer párrafo, del Reglamento de la Ley, la solicitud deberá estar acompañada de copia simple de la siguiente documentación:

1. Currículum que detalle los datos biográficos, estudios y trabajos realizados;
2. Identificación oficial vigente, y
3. Comprobante de domicilio.

Acotación: para efectos de la presentación de la documentación requerida, deberá observarse lo siguiente:

- a) Al currículum se le debe anexar copia de la documentación comprobatoria correspondiente.
- b) Con relación a la identificación oficial, se puede adjuntar copia de credencial para votar, cédula profesional o pasaporte.
- c) Respecto al comprobante de domicilio, se puede entregar copia de un recibo de luz o teléfono y debe ser con antigüedad menor a dos meses.

Conforme con lo establecido en el apartado Primero y Segundo del “Acuerdo por el que se establecen los Lineamientos para el intercambio de información oficial a través de correo electrónico institucional como medida complementaria de las acciones para el combate a la enfermedad generada por el virus SARS-CoV2 (COVID-19)”, como una medida para realizar las actividades y operación de las dependencias y entidades de la Administración Pública Federal, en materia de intercambio de la información oficial, durante la contingencia derivada de la pandemia provocada por el coronavirus SARS-CoV2; la documentación requerida deberá ser enviada, dentro del plazo señalado en la presente Convocatoria, al correo electrónico institucional para efectos de hacer válida la candidatura.

En caso de no cumplir con alguno de los requisitos o bien cuando la Comisión no cuente con los documentos que acrediten los requisitos solicitados, la propuesta será desechada.

3.3 De los criterios de elegibilidad:

De conformidad con los artículos 27, fracción II, de la Ley y 40 de su Reglamento, las y los candidatos de las OSC se elegirán conforme a los siguientes criterios:

- I. Antigüedad, lapso en que una persona ha realizado acciones vinculadas con una o varias actividades dentro de organizaciones o en corresponsabilidad con los programas de gobierno o los de otros actores sociales;

II. Desempeño, cumplimiento de las políticas y normas institucionales, así como de las funciones y metas convenidas legalmente de forma individual o colectiva por las y los candidatos, con base en sus capacidades para la realización de proyectos relacionados con cualquiera de las actividades;

III. Membresía, la pertenencia a una o más organizaciones, y

IV. Representatividad, cualidad de la o el aspirante que reúne los conocimientos, habilidades y destrezas probados por su desempeño y que por su experiencia en actividades de fomento cuenta con el reconocimiento de terceros en materia de actividades y en la operación de las OSC.

La elección de las personas candidatas deberá cumplir con un equilibrio entre perfiles, género, y regiones del territorio nacional. Además de diversidad en las temáticas referidas en el artículo 5 de la Ley.

Los criterios antes mencionados conformarán las directrices sobre las cuales se valorará a cada una de las candidatas y candidatos.

4. Del plazo y lugar de la presentación de documentación

La presente Convocatoria se publicará en el Diario Oficial de la Federación (DOF), y estará disponible en las páginas electrónicas del Gobierno Federal www.gob.mx, así como en el sitio de Internet www.corresponsabilidad.gob.mx.

El periodo de recepción de las propuestas vía correo electrónico será de veinte días naturales, a partir del día siguiente de la fecha de publicación de la presente Convocatoria en el DOF y hasta las 23:59 de la fecha límite. La propuesta será enviada al correo institucional (javier.macedo@indesol.gob.mx) con el asunto de "Candidatura para el Consejo Técnico Consultivo 2021", acompañada de la documentación solicitada en el punto 3.2 de esta Convocatoria, en formato PDF o DOCX (Documento de Word) como archivo adjunto. Sólo se recibirán aquellas propuestas cuya fecha y hora se ciñan al periodo límite señalado.

5. Del proceso de elección

Una vez concluido el plazo señalado en el apartado anterior, la Comisión conformará un grupo de trabajo para verificar la integración de los expedientes y la idoneidad de las personas propuestas.

Derivado de este proceso de verificación de expedientes, de la idoneidad de las candidaturas propuestas y conforme a los criterios de selección establecidos en el procedimiento interno de la Comisión, se elaborará una relación de candidatas y candidatos elegibles, a quienes se les hará una entrevista individual sobre su trayectoria, con el fin de que la Comisión pueda constatar la información proporcionada por las y los aspirantes.

Posteriormente, y de conformidad con lo establecido en el artículo 42, primer párrafo, del Reglamento de la Ley, se celebrará una sesión extraordinaria de la Comisión para elegir a las consejeras y/o consejeros, lo que se hará por quienes obtengan el mayor número de votos de los miembros de la Comisión presentes. La sesión extraordinaria se llevará a cabo en un plazo no mayor a treinta días hábiles contados a partir del cierre de la Convocatoria.

6. De la permanencia en el Consejo

La permanencia de las personas consejeras propietarias y suplentes de las OSC, será por un periodo de tres años. El lapso de permanencia empezará a contar a partir de la fecha de toma de protesta.

De conformidad con los artículos 26, primer párrafo, de la Ley; y 36, de su Reglamento, el cargo de consejera o consejero será honorífico y, por lo tanto, no se recibirá retribución, emolumento o compensación alguna.

7. De los resultados

De conformidad con lo establecido en el artículo 42, segundo párrafo, del Reglamento de la Ley, los resultados se darán a conocer a través de las páginas electrónicas: www.gob.mx y www.corresponsabilidad.gob.mx, en un plazo no mayor a quince días hábiles posteriores a la elección y la Comisión notificará mediante oficio a las personas representantes elegidas.

8. Facultad de la Comisión

Cualquier asunto no previsto en la presente Convocatoria será resuelto por la Comisión.

Dado en la Ciudad de México, a 17 de marzo de 2021.- Los integrantes de la Comisión de Fomento de las Actividades de las Organizaciones de la Sociedad Civil: por la Secretaría de Bienestar: la Titular del Instituto Nacional de Desarrollo Social, y Secretaria Técnica de la Comisión de Fomento de las Actividades de las Organizaciones de la Sociedad Civil, Lic. **Luz Beatriz Rosales Esteva**.- Rúbrica.- Por la Secretaría de Gobernación: el Subsecretario de Desarrollo Democrático, Participación Social y Asuntos Religiosos, y Representante Propietario ante la Comisión de Fomento de las Actividades de las Organizaciones de la Sociedad Civil, C.P. **Rabindranath Salazar Solorio**.- Rúbrica.- Por la Secretaría de Hacienda y Crédito Público: el Subsecretario de Hacienda y Crédito Público, y Representante Propietario ante la Comisión de Fomento de las Actividades de las Organizaciones de la Sociedad Civil, Mtro. **Gabriel Yorio González**.- Rúbrica.- Por la Secretaría de Relaciones Exteriores: la Subsecretaria para Asuntos Multilaterales y Derechos Humanos, y Representante Propietaria ante la Comisión de Fomento de las Actividades de las Organizaciones de la Sociedad Civil, Lic. **Martha Delgado Peralta**.- Rúbrica.

SECRETARÍA DE ECONOMÍA

ACUERDO que modifica el diverso por el que se establecen medidas administrativas en la Secretaría de Economía, con motivo de la emergencia sanitaria generada por el coronavirus COVID-19.

Al margen un sello con el Escudo Nacional, que dice: Estados Unidos Mexicanos.- ECONOMÍA.- Secretaría de Economía.

Con fundamento en lo establecido en los artículos 4o. de la Constitución Política de los Estados Unidos Mexicanos; 140 de la Ley General de Salud; 26 y 34 fracción XXXIII de la Ley Orgánica de la Administración Pública Federal; 4 y 31 de la Ley Federal de Procedimiento Administrativo; 5 fracción XVII del Reglamento Interior de la Secretaría de Economía, y

CONSIDERANDO

Que el derecho a la salud constituye uno de los derechos humanos fundamentales y conforme al artículo 4o. de la Constitución Política de los Estados Unidos Mexicanos, toda persona tiene derecho a la protección de la salud.

Que la Constitución Política de los Estados Unidos Mexicanos, al consagrar el principio de seguridad jurídica, impone que éste contenga los elementos mínimos para hacer valer el derecho de los particulares frente a las actuaciones de la autoridad, por lo que es imperioso brindar certeza jurídica sobre la continuidad de los trámites seguidos ante la Secretaría de Economía.

Que el 23 de marzo de 2020 se publicó en el Diario Oficial de la Federación (DOF) el Acuerdo por el que el Consejo de Salubridad General reconoce la epidemia de enfermedad por el virus SARS-CoV2 (COVID-19) en México, como una enfermedad grave de atención prioritaria, así como se establecen las actividades de preparación y respuesta ante dicha epidemia.

Que el 26 de marzo de 2020 se publicó en el DOF el Acuerdo por el que se suspenden términos en la Secretaría de Economía y se establecen medidas administrativas para contener la propagación del coronavirus COVID-19, mismo que fue modificado mediante diversos publicados en el mismo órgano de difusión oficial el 1 y 30 de abril, 29 de mayo y 15 de junio, todos del 2020, respectivamente.

Que el 14 de mayo de 2020, la Secretaría de Salud publicó en el DOF el Acuerdo por el que se establece una estrategia para la reapertura de las actividades sociales, educativas y económicas, así como un sistema de semáforo por regiones para evaluar semanalmente el riesgo epidemiológico relacionado con la reapertura de actividades en cada entidad federativa, así como se establecen acciones extraordinarias, modificado mediante diverso publicado en el mismo órgano informativo el 15 de mayo de 2020, por medio del cual se establecieron tres etapas para la reapertura de actividades de una manera gradual, ordenada y cauta, cuya última etapa inició el 1 de junio de 2020, conforme al sistema de semáforo por regiones para la reapertura de actividades sociales, educativas y económicas.

Que derivado de lo anterior, y en aras de seguir mitigando la propagación de la enfermedad por el virus SARS-CoV2 (COVID-19) y con ello salvaguardar la integridad, seguridad física, así como proteger al público usuario y dar cumplimiento a las disposiciones antes señaladas, el 29 de junio de 2020 se publicó en el DOF el Acuerdo por el que se establecen medidas administrativas en la Secretaría de Economía, con motivo de la emergencia sanitaria generada por el coronavirus COVID-19, mismo que fue modificado mediante diversos publicados en el mismo órgano de difusión oficial el 20 de julio, el 6 de noviembre y el 24 de diciembre de 2020.

Que el Acuerdo citado en el Considerando anterior, dispone que corresponde a las unidades administrativas de la Secretaría de Economía establecer mecanismos de trabajo que les permitan continuar cumpliendo con sus funciones, tomando en cuenta las medidas preventivas que haya emitido o emita la Secretaría de Salud y demás autoridades competentes.

Que tomando en consideración que las causas que dieron origen a la emisión del multicitado Acuerdo aún permanecen vigentes, es necesario que esta Secretaría continúe implementando las medidas que en el mismo se contemplan, por lo que se expide el siguiente:

**ACUERDO QUE MODIFICA EL DIVERSO POR EL QUE SE ESTABLECEN MEDIDAS ADMINISTRATIVAS
EN LA SECRETARÍA DE ECONOMÍA, CON MOTIVO DE LA EMERGENCIA SANITARIA GENERADA
POR EL CORONAVIRUS COVID-19**

Único.- Se **deroga** la fracción XVI del inciso a) y se **reforman** los incisos d) y h) del numeral Noveno del Acuerdo por el que se establecen medidas administrativas en la Secretaría de Economía, con motivo de la emergencia sanitaria generada por el coronavirus COVID-19, publicado en el Diario Oficial de la Federación el 29 de junio de 2020 y sus posteriores modificaciones, para quedar como sigue:

“Noveno.- Para efectos de los trámites seguidos ante la Dirección General de Minas, se estará a lo siguiente:

- a) ...
 - I. a XV. ...
 - XVI. Se deroga.
 - XVII. a XXVII. ...
- b) y c) ...
- d) De conformidad con la normatividad aplicable, las notificaciones electrónicas que realice la Dirección General de Minas, se podrán efectuar a través de los correos electrónicos de los servidores públicos adscritos a ésta, o mediante el correo electrónico **notificaciones.dgm@economia.gob.mx**, a los correos electrónicos señalados para tal efecto y deberán ser acusadas de recibido;
- e) a g) ...
- h) El Informe para comprobar la ejecución de las obras y trabajos de exploración o de explotación, deberá presentarse a través de la Plataforma Electrónica de Administración Minera, disponible en la página de internet de la Secretaría de Economía, **<https://peam.economia.gob.mx>**, mediante la cual, previo registro por el titular de la concesión; por quién lleve a cabo obras y trabajos de exploración o de explotación mediante contrato debidamente inscrito en el Registro Público de Minería, o por su representante legal, se capturará la información. De conformidad con lo señalado en el artículo 31 de la Ley Federal de Procedimiento Administrativo, se amplía al 15 de junio de 2021, el plazo para rendir dicho Informe, respecto del año 2020, cuya presentación, según lo estipula el artículo 28 de la Ley Minera, se debe realizar en el mes de mayo de cada año.

Los informes a los que se hace referencia en el párrafo anterior, respecto de años anteriores a 2020, se deberán enviar al correo electrónico precisado en el inciso a) del presente numeral. En este supuesto se estará a lo establecido en el artículo 57, fracción XI de la Ley Minera.

El Informe técnico sobre las obras y trabajos de exploración, y el Informe estadístico sobre la producción, beneficio y destino de minerales o sustancias concesibles, relativos al periodo 2020, que se debieron presentar ante la Secretaría durante los primeros 45 días hábiles de 2021, se continuarán recibiendo a través de la Plataforma Electrónica de Administración Minera, señalada en el primer párrafo del presente inciso, y los correspondientes a años anteriores al 2020 se podrán presentar a través del correo electrónico señalado en el inciso a) del presente numeral. En ambos casos, se estará a lo dispuesto por el artículo 57, fracción XII de la Ley Minera.

TRANSITORIO

ÚNICO.- El presente Acuerdo entrará en vigor el día de su publicación en el Diario Oficial de la Federación.

Ciudad de México, a 28 de abril de 2021.- La Secretaria de Economía, **Tatiana Clouthier Carrillo.-**
Rúbrica.

SECRETARIA DE COMUNICACIONES Y TRANSPORTES

DECRETO por el que se expropia la superficie de 170.24 m2, ubicada en la Alcaldía Álvaro Obregón, Ciudad de México, para destinarse a la construcción del Tren Interurbano México-Toluca.

Al margen un sello con el Escudo Nacional, que dice: Estados Unidos Mexicanos.- Presidencia de la República.

ANDRÉS MANUEL LÓPEZ OBRADOR, Presidente de los Estados Unidos Mexicanos, en ejercicio de la facultad que me confiere el artículo 89, fracción I, de la Constitución Política de los Estados Unidos Mexicanos, con fundamento en los artículos 27, párrafo segundo de la propia Constitución; 1o., fracción XII, 2o., 3o., 4o., 7o., 10, 19 y 20 de la Ley de Expropiación; 25 de la Ley Reglamentaria del Servicio Ferroviario; 143, fracción VII de la Ley General de Bienes Nacionales, y 36 de la Ley Orgánica de la Administración Pública Federal, y

CONSIDERANDO

Que el artículo 27 de la Constitución Política de los Estados Unidos Mexicanos, en sus párrafos primero y tercero, establece que la propiedad de las tierras y aguas comprendidas dentro de los límites del territorio nacional corresponde originariamente a la Nación, la cual tiene el derecho de imponer a la propiedad privada las modalidades que dicte el interés público para atender las necesidades de interés general que deben ser satisfechas de manera prioritaria, en beneficio de la colectividad;

Que el artículo 1o., fracción XII de la Ley de Expropiación, prevé como causa de utilidad pública, para proceder a la expropiación de terrenos, los casos previstos en leyes especiales, las cuales en materia de comunicaciones y transportes además de regular la prestación de servicios públicos a cargo de la Secretaría de Comunicaciones y Transportes, establecen como causa de utilidad pública la construcción, conservación y mantenimiento de obras de infraestructura;

Que de conformidad con el artículo 25 de la Ley Reglamentaria del Servicio Ferroviario, es de utilidad pública la construcción, conservación y mantenimiento de vías férreas;

Que para la construcción del Tren Interurbano México-Toluca, cuyo objetivo principal, es la conexión entre los municipios de Zinacantepec, Toluca, Lerma, Metepec, Ocoyoacac, Xonacatlán y Huixquilucan; así como las alcaldías Álvaro Obregón, Cuajimalpa y Miguel Hidalgo, la Secretaría de Comunicaciones y Transportes ha llevado a cabo las acciones necesarias para la adquisición de los terrenos idóneos, de acuerdo con los dictámenes técnicos;

Que la Secretaría de Comunicaciones y Transportes llevó a cabo los estudios técnicos y proyectos conforme a los cuales se determinó que el terreno que es objeto del presente Decreto, ubicado en la Alcaldía Álvaro Obregón, Ciudad de México, es el más apropiado e idóneo para las obras e instalaciones necesarias para la construcción del Tren Interurbano México-Toluca, en virtud de que el mismo por su ubicación estratégica reúne las características específicas que se requieren para este tipo de infraestructura;

Que debido a la gran cantidad de personas que requieren desplazarse de la Ciudad de México a la Ciudad de Toluca y viceversa, con la construcción del Tren Interurbano México-Toluca se mejorará y mantendrá dentro de niveles óptimos de servicio, la movilización de al menos 600 mil pasajeros por día, con lo cual se reducirá significativamente el uso de vehículos particulares, así como de transporte público, lo cual a su vez permitirá que se disminuya la contaminación ambiental, permitiendo ordenar y optimizar la operación de los espacios urbanos y rurales ahí contenidos y reducirá el índice de accidentes en la zona;

Que la construcción del Tren Interurbano México-Toluca, beneficiará a la ciudadanía en general ya que con la conexión de las ciudades de México con la de Toluca, se facilitará el acceso al Aeropuerto de Toluca, además se creará un corredor de movilidad desde el poniente de la zona metropolitana del Valle de México hasta la salida a Puebla, a través de la continuación de viaje de la línea 12 del Sistema de Transporte Colectivo Metro, de una manera fácil y rápida;

Que la Secretaría de Comunicaciones y Transportes, integró el expediente de expropiación número 01/CDMX/2020, en el cual constan los elementos técnicos y estudios realizados, que justifican la idoneidad del bien materia del presente Decreto, como son, entre otros, la selección de la mejor alternativa para la construcción del Tren Interurbano México-Toluca mediante el estudio de costo-beneficio, realizado sobre los terrenos que por su ubicación son indispensables para la construcción del Tren Interurbano México-Toluca, conforme a los cuales determinó emitir la Declaratoria de Utilidad Pública, publicada en el Diario Oficial de la Federación, el 15 de enero de 2021;

Que en cumplimiento a lo ordenado en el artículo 2o., fracción III, de la Ley de Expropiación y tercero de la Declaratoria de Utilidad Pública, se otorgó a los interesados un plazo de quince días hábiles para que manifestaran lo que a su derecho conviniera y presentaran las pruebas que consideraran pertinentes;

Que la Secretaría de Comunicaciones y Transportes recibió el 10 de febrero de 2021, escrito por el que el propietario del bien a expropiar, realizó manifestaciones y ofreció pruebas, las cuales fueron admitidas y desahogadas, por lo que con fecha 10 de marzo de 2021, se emitió la resolución que confirma la Declaratoria de Utilidad Pública, siendo procedente continuar con la expropiación de una superficie de 170.24 metros cuadrados, ubicada en la Alcaldía Álvaro Obregón, Ciudad de México, para llevar a cabo la construcción del Tren Interurbano México-Toluca;

Que el Instituto de Administración y Avalúos de Bienes Nacionales emitió los dictámenes valuadores de fecha 14 de diciembre de 2020 y 4 de febrero de 2021, en los que se determina el monto de la indemnización a pagar por la expropiación de la superficie a que se refiere el presente Decreto, y de conformidad con lo previsto en el artículo 9 Bis., fracción III de la Ley de Expropiación, la Secretaría de Comunicaciones y Transportes convino la ocupación previa del predio afectado por la Declaratoria de Utilidad Pública con el titular del mismo y le otorgó un pago anticipado a cuenta de la indemnización por la cantidad de \$5,000,000.00 (cinco millones de pesos 00/100 M.N.), en tanto se tramita la expedición del decreto expropiatorio, de acuerdo a la normatividad correspondiente, y

Que en virtud de lo anterior, la Secretaría de Comunicaciones y Transportes sometió a consideración del Ejecutivo Federal a mi cargo, decretar la expropiación de los terrenos para la construcción del Tren Interurbano México-Toluca, he tenido a bien expedir el siguiente

DECRETO

ARTÍCULO PRIMERO.- Es de utilidad pública la construcción del Tren Interurbano México-Toluca, en el inmueble con superficie total de 170.24 metros cuadrados, localizada entre los kilómetros 56+777.16 al 56+826.39 con origen de cadenamamiento en Zinacantepec Toluca, Estado de México, por lo que se expropia a favor de la Federación, con los datos de localización siguientes:

Se inicia la poligonal de afectación en el vértice 1 con coordenadas UTM X=477,940.8136, Y=2'144,611.6717; continúa tangente de 0.953 m. y RAC=S07°50'41.65"E hasta el vértice 2, continúa tangente de 8.475 m. y RAC=S72°51'53.87"E hasta el vértice 3, continúa tangente de 3.152 m. y RAC=S86°18'24.69"E hasta el vértice 4, continúa tangente de 2.108 m. y RAC=S86°19'43.45"E hasta el vértice 5, continúa tangente de 1.055 m. y RAC=S86°18'18.43"E hasta el vértice 6, continúa tangente de 10.875 m. y RAC=S86°18'33.45"E hasta el vértice 7, continúa tangente de 7.340 m. y RAC=N86°55'50.13"E hasta el vértice 8, continúa tangente de 0.373 m. y RAC=N86°55'21.16"E hasta el vértice 9, continúa tangente de 1.849 m. y RAC=N88°27'00.60"E hasta el vértice 10, continúa tangente de 1.849 m. y RAC=N88°25'09.07"E hasta el vértice 11, continúa tangente de 10.351 m. y RAC=N65°41'26.63"E hasta el vértice 12, continúa tangente de 1.827 m. y RAC=N37°17'44.52"W hasta el vértice 13, continúa curva simple

con las siguientes características: Delta $c=03^{\circ}6'55.84''$, $Rc=309.26$ m., $St=8.41$ m., $Lc=16.81$ m. hasta el vértice 15, continúa tangente de 0.940 m. y $RAC=S87^{\circ}09'04.55''W$ hasta el vértice 16, continúa tangente de 0.935 m. y $RAC=S87^{\circ}19'18.27''W$ hasta el vértice 17, continúa tangente de 0.936 m. y $RAC=S87^{\circ}29'22.10''W$ hasta el vértice 18, continúa tangente de 0.936 m. y $RAC=S87^{\circ}39'16.04''W$ hasta el vértice 19, continúa tangente de 0.936 m. y $RAC=S87^{\circ}49'00.07''W$ hasta el vértice 20, continúa tangente de 0.937 m. y $RAC=S87^{\circ}58'34.20''W$ hasta el vértice 21, continúa tangente de 0.937 m. y $RAC=S88^{\circ}07'58.44''W$ hasta el vértice 22, continúa tangente de 0.937 m. y $RAC=S88^{\circ}17'12.77''W$ hasta el vértice 23, continúa tangente de 0.937 m. y $RAC=S88^{\circ}26'17.21''W$ hasta el vértice 24, continúa tangente de 0.938 m. y $RAC=S88^{\circ}35'11.75''W$ hasta el vértice 25, continúa tangente de 0.938 m. y $RAC=S88^{\circ}43'56.38''W$ hasta el vértice 26, continúa tangente de 0.938 m. y $RAC=S88^{\circ}52'31.12''W$ hasta el vértice 27, continúa tangente de 0.938 m. y $RAC=S89^{\circ}00'55.97''W$ hasta el vértice 28, continúa tangente de 0.939 m. y $RAC=S89^{\circ}09'10.91''W$ hasta el vértice 29, continúa tangente de 0.939 m. y $RAC=S89^{\circ}17'15.95''W$ hasta el vértice 30, continúa tangente de 0.939 m. y $RAC=S89^{\circ}25'11.10''W$ hasta el vértice 31, continúa tangente de 0.940 m. y $RAC=S89^{\circ}32'56.34''W$ hasta el vértice 32, continúa tangente de 0.940 m. y $RAC=S89^{\circ}40'31.69''W$ hasta el vértice 33, continúa tangente de 0.940 m. y $RAC=S89^{\circ}47'57.14''W$ hasta el vértice 34, continúa tangente de 0.940 m. y $RAC=N89^{\circ}55'12.69''W$ hasta el vértice 35, continúa tangente de 0.941 m. y $RAC=N89^{\circ}57'41.66''W$ hasta el vértice 36, continúa tangente de 0.941 m. y $RAC=N89^{\circ}50'45.91''W$ hasta el vértice 37, continúa tangente de 0.941 m. y $RAC=N89^{\circ}44'00.06''W$ hasta el vértice 38, continúa tangente de 0.941 m. y $RAC=N89^{\circ}37'24.10''W$ hasta el vértice 39, continúa tangente de 0.942 m. y $RAC=N89^{\circ}30'58.05''W$ hasta el vértice 40, continúa tangente de 0.942 m. y $RAC=N89^{\circ}24'41.89''W$ hasta el vértice 41, continúa tangente de 0.942 m. y $RAC=N89^{\circ}18'35.63''W$ hasta el vértice 42, continúa tangente de 0.943 m. y $RAC=N89^{\circ}12'39.28''W$ hasta el vértice 43, continúa tangente de 0.943 m. y $RAC=N89^{\circ}06'52.82''W$ hasta el vértice 44, continúa tangente de 1.116 m. y $RAC=N89^{\circ}01'16.26''W$ hasta el vértice 1 lugar donde se cierra la poligonal descrita.

ARTÍCULO SEGUNDO.- La expropiación del terreno a que se refiere el artículo anterior, incluye las construcciones e instalaciones que se encuentren en el propio terreno y que formen parte del mismo.

ARTÍCULO TERCERO.- El Gobierno Federal por conducto de la Secretaría de Comunicaciones y Transportes, procederá a tomar de inmediato la posesión definitiva del bien materia de la expropiación.

ARTÍCULO CUARTO.- La Secretaría de Comunicaciones y Transportes, con cargo a los recursos del fideicomiso número 1936 "Fondo Nacional de Infraestructura", cubrirá el monto de la indemnización que en los términos de Ley debe pagarse a quienes acrediten su legítimo derecho, de conformidad con los avalúos emitidos por el Instituto de Administración y Avalúos de Bienes Nacionales.

ARTÍCULO QUINTO.- Notifíquese personalmente a los interesados este Decreto y el avalúo en el que se fije el monto de la indemnización, dentro de los quince días hábiles posteriores a la fecha de publicación del Decreto en el domicilio que para tal efecto conste en el expediente de expropiación. En caso de que éste ya no corresponda, surtirá los mismos efectos una segunda publicación en el Diario Oficial de la Federación.

TRANSITORIO

ÚNICO.- El presente Decreto entrará en vigor el día siguiente de su publicación en el Diario Oficial de la Federación.

Dado en la Residencia del Poder Ejecutivo Federal, en la Ciudad de México, a los 21 días de abril de 2021.- **Andrés Manuel López Obrador.-** Rúbrica.- El Secretario de Comunicaciones y Transportes, **Jorge Arganis Díaz Leal.-** Rúbrica.

SECRETARIA DE LA FUNCION PUBLICA

CIRCULAR por la que se comunica a las dependencias y entidades de la Administración Pública Federal, empresas productivas del Estado, así como a las entidades federativas, que deberán abstenerse de aceptar propuestas o celebrar contratos con la empresa Comercializadora de Productos y Materias Primas CART, S.A. de C.V.

Al margen un sello con el Escudo Nacional, que dice: Estados Unidos Mexicanos.- **FUNCION PÚBLICA.-** Secretaría de la Función Pública.- Órgano Interno de Control en el Instituto Mexicano del Seguro Social.- Área de Responsabilidades.- Expediente PISI-A -NC-DS-0027/2020.

Circular No. 00641/30.15/2607/2021

Circular por la que se comunica a las dependencias y entidades de la Administración Pública Federal, Empresas Productivas del Estado, así como a las Entidades Federativas, que deberán abstenerse de aceptar propuestas o celebrar contratos con la empresa **COMERCIALIZADORA DE PRODUCTOS Y MATERIAS PRIMAS CART, S.A. DE C.V.**

DEPENDENCIAS, ENTIDADES, EMPRESAS PRODUCTIVAS DEL ESTADO Y EQUIVALENTES DE LAS ENTIDADES DE LA ADMINISTRACIÓN PÚBLICA FEDERAL Y DE LOS GOBIERNOS DE LAS ENTIDADES FEDERATIVAS.

PRESENTES.

Con fundamento en lo dispuesto en los artículos 1, 14, 16 y 134 de la Constitución Política de los Estados Unidos Mexicanos; 1, 2°, 11, 25 segundo párrafo, 26 fracción I, 26 BIS fracción II, 28 fracción I, 29, 45, 59, 60 fracción IV y 61 de la Ley de Adquisiciones, Arrendamientos y Servicios del Sector Público; 50, 114 fracción III y 115 de su Reglamento; 772, 830, 1815 y 2398 del Código Civil Federal, de aplicación supletoria; 1, 2, 3, 35, 38, 56, 57, 70, 72, 73 y 74 de la Ley Federal de Procedimiento Administrativo; 1, 18, 26 y 37 fracciones XII y XXIX, y 44 de la Ley Orgánica de la Administración Pública Federal; 62 primer párrafo de la Ley Federal de Entidades Paraestatales; 1, 4, 6 fracción III, letra B, numeral 3, 8 fracciones V, VI y X, 38 fracción III numeral 12 y 40 del Reglamento Interior de la Secretaría de la Función Pública publicado el 16 de abril de 2020 y 83 párrafos Primero, Segundo, Tercero y Sexto del Reglamento Interior del Instituto Mexicano del Seguro Social; y en cumplimiento a lo ordenado en los Resolutivos Tercero y Quinto de la Resolución número 00641/30.15/2602/2021 de fecha 19 de abril de 2021, que se dictó en el expediente número PISI-A-NC-DS-0027/2020 mediante el cual se resolvió el procedimiento administrativo de sanción incoado a la empresa **COMERCIALIZADORA DE PRODUCTOS Y MATERIAS PRIMAS CART, S.A. DE C.V.**, esta Autoridad Administrativa hace de su conocimiento que a partir del día siguiente al en que se publique la presente Circular en el Diario Oficial de la Federación, deberán abstenerse de recibir propuestas o celebrar contrato alguno sobre las materias de adquisiciones, arrendamientos, servicios, obras públicas y servicios relacionados con las mismas, con dicha empresa, de manera directa o por interpósita persona, por el plazo de **3 (TRES) AÑOS**.

En caso de que el día que se cumpla el plazo de la inhabilitación, la empresa **COMERCIALIZADORA DE PRODUCTOS Y MATERIAS PRIMAS CART, S.A. DE C.V.**, no haya pagado la multa impuesta a través de la resolución antes citada, la inhabilitación subsistirá hasta que se realice el pago correspondiente de la misma, sin que sea necesaria la publicación de algún otro comunicado.

En virtud de lo señalado en el párrafo anterior, los contratos adjudicados y los que actualmente se tengan formalizados con la empresa infractora, no quedarán comprendidos en la aplicación de la presente Circular.

Las Entidades Federativas y los Municipios interesados deberán cumplir con lo señalado en esta Circular cuando las adquisiciones, arrendamientos y servicios, así como la obra pública que contraten, se realicen con cargo total o parcial a fondos federales, conforme a los convenios que celebren con el Ejecutivo Federal.

Atentamente

Ciudad de México, a 27 de abril de dos mil veintiuno.- El Titular del Área de Responsabilidades, Mtro. **Jorge Peralta Porras**.- Rúbrica.

SECRETARIA DE SALUD

CONVENIO de Colaboración en materia de transferencia de recursos para la ejecución del Programa Seguro Médico Siglo XXI, por concepto de apoyo económico para el pago de atenciones cubiertas por el Seguro Médico Siglo XXI, que celebran el Instituto de Salud para el Bienestar y el Estado de Oaxaca.

CONVENIO DE COLABORACIÓN EN MATERIA DE TRANSFERENCIA DE RECURSOS PARA LA EJECUCIÓN DEL PROGRAMA SEGURO MÉDICO SIGLO XXI QUE CELEBRAN, POR UNA PARTE EL INSTITUTO DE SALUD PARA EL BIENESTAR, REPRESENTADA POR SU DIRECTOR GENERAL, MTRO JUAN ANTONIO FERRER AGUILAR, EN ADELANTE SE LE DENOMINARÁ "EL INSABI" ASISTIDO POR EL MTRO. JOAQUÍN VALENTE PAREDES NARANJO, COORDINADOR DE FINANCIAMIENTO Y POR EL DR. ADALBERTO JAVIER SANTAELLA SOLÍS, COORDINADOR DE ABASTO; Y POR OTRA PARTE EL EJECUTIVO DEL ESTADO LIBRE Y SOBERANO DE OAXACA, REPRESENTADO POR EL MTRO. DONATO AUGUSTO CASAS ESCAMILLA, SECRETARIO DE SALUD Y DIRECTOR GENERAL DE LOS SERVICIOS DE SALUD DE OAXACA; Y POR EL MTRO. VICENTE MENDOZA TÉLLEZ GIRÓN, SECRETARIO DE FINANZAS, AL QUE EN LO SUCESIVO SE LE DENOMINARÁ "EL ESTADO", A QUIENES CUANDO ACTÚEN DE MANERA CONJUNTA SE LES DENOMINARÁ "LAS PARTES", CONFORME A LOS ANTECEDENTES, DECLARACIONES Y CLÁUSULAS SIGUIENTES:

ANTECEDENTES

1. La Constitución Política de los Estados Unidos Mexicanos establece en su artículo 4o., párrafos cuarto y noveno, el derecho humano de toda persona a la protección de la salud, disponiendo que la Ley definirá las bases y modalidades para el acceso a los servicios de salud, así como el derecho que tienen los niños y las niñas a la satisfacción de sus necesidades de salud.
2. La promoción de la salud de los niños representa un objetivo estratégico para todo Estado que pretenda construir una sociedad sana, justa y desarrollada. La condición de salud de los niños afecta de manera importante el rendimiento educativo de los escolares, y éste, a su vez, tiene un efecto significativo en la salud y la capacidad productiva en la edad adulta, es decir, la salud de los primeros años determina las condiciones futuras de esa generación.
3. El Plan Nacional de Desarrollo 2019-2024, en su apartado II, Política Social "Instituto Nacional de Salud para el Bienestar", señala que el gobierno federal realizará las acciones necesarias para garantizar que hacia 2024 todas y todos los habitantes de México puedan recibir atención médica y hospitalaria gratuita, incluidos el suministro de medicamentos y materiales de curación y los exámenes clínicos.
4. El Presupuesto de Egresos de la Federación para el Ejercicio Fiscal 2020, en su Anexo 25 establece al Seguro Médico Siglo XXI, en lo sucesivo "EL PROGRAMA", como uno de los que deben sujetarse a Reglas de Operación, mediante el cual el Gobierno Federal continuará en dicho ejercicio fiscal, las acciones conducentes que aseguren la cobertura de servicios de la salud de todos los niños en el país, ya que operará en todas las localidades del territorio nacional financiando la atención médica completa e integral a los niños beneficiarios que no cuentan con ningún tipo de seguridad social.
5. Con fecha 28 de diciembre de 2019 se publicaron en el Diario Oficial de la Federación el Acuerdo por el que se emiten las Reglas de Operación del Programa Seguro Médico Siglo XXI, para el Ejercicio Fiscal 2020, en lo sucesivo "LAS REGLAS DE OPERACIÓN".
6. El objetivo específico de "EL PROGRAMA" consiste en otorgar el financiamiento para que la población menor de cinco años de edad sin derechohabencia en alguna institución de seguridad social cuente con un esquema de aseguramiento en salud de atención médica y preventiva, complementaria a la contenida en el Fondo de Salud para el Bienestar (FSB).

DECLARACIONES

I. "EL INSABI" declara que:

- I.1. Es un Organismo Descentralizado con personalidad jurídica y patrimonio propio sectorizado a la Secretaría de Salud en términos de los artículos 77 bis 35 de la Ley General de Salud.
- I.2. El Director General del Instituto de Salud para el Bienestar tiene la facultad y legitimación para suscribir el presente Convenio, según se desprende de lo previsto en los artículos 77 bis 35, Fracción II, 77 bis 35 B, Fracción II, 77 bis 35 G de la Ley General de Salud y 22, Fracción I y II y

59, Fracción I de la Ley Federal de las Entidades Paraestatales, cargo que se acredita con nombramiento de fecha 30 de noviembre de 2019, expedido por el Presidente de los Estados Unidos Mexicanos, Lic. Andrés Manuel López Obrador.

- I.3. Cuenta con atribuciones para proveer y garantizar la prestación gratuita de servicios de salud, medicamentos y demás insumos asociados a las personas sin seguridad social, así como impulsar en coordinación con la Secretaría de Salud en su calidad de Órgano Rector, acciones orientadas a lograr una adecuada integración y articulación de las instituciones públicas del Sistema Nacional de Salud.
- I.4. Para llevar a cabo el objetivo de "EL PROGRAMA", realizará la transferencia de recursos federales a las Entidades Federativas de conformidad con lo que establece la Ley Federal de Presupuesto y Responsabilidad Hacendaria, en sus artículos 74 y 75, en el sentido de que el Ejecutivo Federal, por conducto de la Secretaría de Hacienda y Crédito Público, autorizará la ministración de los subsidios y transferencias con cargo a los presupuestos de las dependencias, mismos que se otorgarán y ejercerán conforme a las disposiciones generales aplicables. Dichas transferencias y subsidios deberán sujetarse a los criterios de objetividad, equidad, transparencia, publicidad, selectividad y temporalidad que en la Ley citada se señalan.
- I.5. Cuenta con recursos presupuestales autorizados en el Presupuesto de Egresos de la Federación para hacer frente a las obligaciones derivadas de la suscripción del presente instrumento.
- I.6. Para efectos del presente Convenio señala como domicilio el ubicado en la Calle Gustavo E. Campa, número 54, colonia Guadalupe Inn, Demarcación Territorial Álvaro Obregón, C.P. 01020, en la Ciudad de México.

II. "EL ESTADO" declara que:

- II.1. Es un Estado Libre y Soberano que forma parte integrante de la Federación y que el ejercicio de su Poder Ejecutivo se deposita en el Gobernador del Estado, conforme a lo dispuesto por los artículos 40, 42 fracción I y 43 de la Constitución Política de los Estados Unidos Mexicanos, con las atribuciones y funciones que le confieren la Constitución Política de los Estados Unidos Mexicanos, la Constitución Política del Estado Libre y Soberano de Oaxaca y la Ley Orgánica del Poder Ejecutivo del Estado de Oaxaca.
- II.2. El Secretario de Salud y Director General de los Servicios de Salud de Oaxaca, comparece a la suscripción del presente Convenio, de conformidad con los artículos 3 fracción I, 6 último párrafo, 27 fracción III y 36 de la Ley Orgánica del Poder Ejecutivo del Estado de Oaxaca; 10 fracción II, 13 fracción I y 14 fracción I de la Ley de Entidades Paraestatales del Estado de Oaxaca; 14 fracciones I y IX del Decreto número 27 del Ejecutivo Estatal por el que se crean los Servicios de Salud de Oaxaca publicado en el Periódico Oficial del Gobierno del Estado el 23 de septiembre de 1996 y sus reformas publicadas en el mismo medio el 28 de octubre y 02 de diciembre de 2006, 04 de diciembre de 2010 y 26 de septiembre de 2015; y 8 fracción XVII del Reglamento Interno de los Servicios de Salud de Oaxaca, publicado en el Periódico Oficial del Estado el 5 de marzo de 2016, cargo que quedó debidamente acreditado con nombramiento de fecha 15 de agosto de 2018, expedido por el Maestro Alejandro Ismael Murat Hinojosa, Gobernador Constitucional del Estado Libre y Soberano de Oaxaca.
- II.3. El Secretario de Finanzas, comparece a la suscripción del presente Convenio de conformidad con los artículos 82 de la Constitución Política del Estado Libre y Soberano de Oaxaca; 3 fracción I, 27 fracción XII y 45 fracción LVI de la Ley Orgánica del Poder Ejecutivo del Estado de Oaxaca; 2, 5, 6 fracción VI y 7 fracción IX del Reglamento Interno de la Secretaría de Finanzas del Poder Ejecutivo del Estado de Oaxaca, publicado en el Periódico Oficial del Estado el 31 de mayo de 2018, cargo que quedó debidamente acreditado con nombramiento de fecha 9 de enero de 2019, expedido por el Maestro Alejandro Ismael Murat Hinojosa, Gobernador Constitucional del Estado Libre y Soberano de Oaxaca y participa con carácter de "RECEPTOR DE LOS RECURSOS".
- II.4. Para los efectos de este Convenio se considera como "UNIDAD EJECUTORA DE LOS RECURSOS" a los Servicios de Salud de Oaxaca (SESA'S).
- II.5. Sus prioridades para alcanzar los objetivos pretendidos a través del presente instrumento son: fortalecer los servicios de salud de la Entidad Oaxaqueña para ofrecer la atención médica a las personas beneficiarias del Seguro Médico Siglo XXI, conforme a los lineamientos establecidos en las Reglas de Operación de "EL PROGRAMA".

II.6. Para efectos del presente Convenio señala como su domicilio el ubicado en: Calle de J.P. García número 103, Colonia centro, Oaxaca de Juárez, Oaxaca, C.P. 68000.

II.7. Que cuenta con Dictamen de Acreditación vigente expedido por la Secretaría de Salud.

III. "LAS PARTES" declaran que:

III.1. "EL PROGRAMA" es federal, público y su costo es cubierto mediante un subsidio federal proveniente de recursos presupuestarios autorizados en el Presupuesto de Egresos de la Federación (PEF) para el Ejercicio Fiscal 2020, que complementan los recursos que las entidades federativas reciben de la Federación vía Ramo 12 y del Fondo de Aportaciones para los Servicios de Salud del Ramo 33, destinados a la prestación de servicios médicos.

III.2. Están de acuerdo en celebrar el presente Convenio de Colaboración en materia de transferencia de recursos para la ejecución de "EL PROGRAMA", conforme a las estipulaciones que contienen las siguientes:

CLÁUSULAS

PRIMERA. - OBJETO. El presente Convenio de Colaboración tiene por objeto que "EL INSABI" transfiera a "EL ESTADO" recursos presupuestarios federales destinados a "EL PROGRAMA", por concepto de "Apoyo económico para el pago de atenciones cubiertas por el Seguro Médico Siglo XXI" en términos de lo establecido en "LAS REGLAS DE OPERACIÓN" de acuerdo con la disponibilidad presupuestaria.

SEGUNDA.- TRANSFERENCIA DE RECURSOS FEDERALES. "EL INSABI" transferirá a "EL ESTADO" por conducto de "EL RECEPTOR DE LOS RECURSOS", los recursos presupuestarios federales correspondientes a "EL PROGRAMA", conforme a lo dispuesto en el Presupuesto de Egresos de la Federación para el Ejercicio Fiscal 2020, para coordinar su participación en materia de salubridad general en términos de los artículos 3o., 9o. y 13 de la Ley General de Salud, "LAS REGLAS DE OPERACIÓN" y el presente instrumento jurídico.

"EL INSABI", por conducto de su área encargada del Financiamiento, realizará la transferencia de recursos en términos de las disposiciones federales aplicables, radicándose al "RECEPTOR DE LOS RECURSOS", en la cuenta bancaria productiva específica que éste establezca para tal efecto en forma previa a la entrega de los recursos, informando de ello por conducto de la "UNIDAD EJECUTORA DE LOS RECURSOS" a "EL INSABI", con la finalidad de que los recursos transferidos y sus rendimientos financieros estén debidamente identificados.

Así mismo la "UNIDAD EJECUTORA DE LOS RECURSOS" deberá contar con una cuenta bancaria productiva específica a efecto de que el "RECEPTOR DE LOS RECURSOS" le transfiera los mismos, obligándose la "UNIDAD EJECUTORA DE LOS RECURSOS" a informar los datos de identificación de ésta tanto al "RECEPTOR DE LOS RECURSOS" como al "EL INSABI".

Los rendimientos financieros que generen los recursos transferidos de las cuentas mencionadas en los párrafos que anteceden, deberán destinarse al objeto de "EL PROGRAMA".

Para garantizar la entrega oportuna de las ministraciones a "EL ESTADO", éste por conducto de la "UNIDAD EJECUTORA DE LOS RECURSOS" deberá realizar, en forma inmediata a la suscripción del presente instrumento, las acciones administrativas necesarias para asegurar el registro de la cuenta bancaria en la Tesorería de la Federación.

La transferencia de los recursos se realizará conforme a lo siguiente:

A) Será hasta por la cantidad que resulte del apoyo económico para el reembolso de atenciones cubiertas por "EL PROGRAMA" realizadas a los beneficiarios del mismo durante el periodo del 1 de enero al 31 de diciembre de 2020 y procederá para eventos terminados, es decir, padecimientos que han sido resueltos, salvo aquellos que ameritan tratamiento de continuidad. El monto a cubrir por cada una de estas intervenciones se determinará conforme a las tarifas del tabulador establecido por "EL INSABI" que se encuentra en el Anexo 1 de este Convenio.

Para los casos de las intervenciones de hipoacusia neurosensorial, implantación de prótesis coclear, trastornos innatos del metabolismo y enfermedades del sistema nervioso que requieran rehabilitación física y neurosensorial, su registro en el Sistema Informático del Seguro Médico Siglo XXI se hará al sustentar el diagnóstico. Será responsabilidad de la unidad médica que preste el servicio a los Beneficiarios del PSMSXXI, demostrar que el paciente recibió la prótesis auditiva externa y el implante coclear.

En el caso de las intervenciones realizadas a los beneficiarios de "EL PROGRAMA" y que no se enlisten en el tabulador del Anexo 1 del presente instrumento, "EL INSABI", por conducto de la Coordinación de Abasto, determinará si son elegibles de cubrirse con cargo a los recursos de "EL PROGRAMA", así como de fijar el monto de la tarifa a cubrir por cada uno de los eventos, el cual será como máximo la cuota de recuperación del tabulador más alto aplicable a la población con seguridad social, que tenga la institución que haya realizado la atención, y será verificada de acuerdo al expediente clínico correspondiente e informado a "EL INSABI" por "LOS SESA'S", antes de la validación del caso.

En el caso de las intervenciones con tabulador "pago por facturación" se cubrirá solamente el tratamiento de sustitución, y/o medicamentos especializados, así como los insumos que se requieran de acuerdo a la aplicación de dichos tratamientos. El registro se realizará en el Sistema Informático del Seguro Médico Siglo XXI bimestralmente. Será obligación del establecimiento para la atención médica acreditado y del médico validador demostrar la continuidad de la intervención.

No se cubrirán las acciones e intervenciones listadas en el Anexo 2 de este Convenio.

- B)** "EL ESTADO" a través de la "UNIDAD EJECUTORA DE LOS RECURSOS", por cada transferencia de recursos federales deberá enviar a la Coordinación de Financiamiento, dentro de los 15 días hábiles posteriores a la misma, un recibo que será emitido por el "RECEPTOR DE LOS RECURSOS", y deberá cumplir con lo siguiente:
- a)** Ser expedido a nombre del: Instituto de Salud para el Bienestar;
 - b)** Precisar el monto de los recursos transferidos;
 - c)** Señalar la fecha de emisión;
 - d)** Señalar la fecha de recepción de los recursos,
 - e)** Precisar el nombre del Programa y los conceptos relativos a los recursos presupuestarios federales recibidos, y
 - f)** Contener la siguiente leyenda: *"Los recursos federales recibidos, son destinados y utilizados exclusivamente para la ejecución del Programa Seguro Médico Siglo XXI, por concepto de Apoyo económico para el pago de atenciones cubiertas por el Seguro Médico Siglo XXI."*

"EL INSABI", por conducto de la Coordinación de Financiamiento, comunicará a "EL ESTADO" a través de "UNIDAD EJECUTORA DE LOS RECURSOS", la realización de las transferencias de recursos e independientemente de su entrega oficial, podrá ser enviada a través de correo electrónico a la cuenta institucional que para tal efecto indique "EL ESTADO". En caso de existir modificación a dicha cuenta, deberá notificarse de manera oficial a la Coordinación de Financiamiento.

Los documentos justificativos de la obligación de pago para "EL INSABI" serán las disposiciones jurídicas aplicables, "LAS REGLAS DE OPERACIÓN", las atenciones cubiertas reportadas por "EL ESTADO" y autorizadas para pago por la Coordinación de Abasto, así como el presente Convenio. El documento comprobatorio será el recibo a que se refiere la presente cláusula.

- C)** De conformidad con las disposiciones citadas en la declaración III.1 de este Convenio de Colaboración, deberá considerarse, para todos los efectos jurídico administrativos que correspondan, a los recursos señalados en la presente cláusula, como aquellos autorizados en el Presupuesto de Egresos de la Federación para el ejercicio fiscal 2020, que complementan los recursos que las entidades federativas reciben de la Federación vía Ramo 12 y del Fondo de Aportaciones para los Servicios de Salud del Ramo 33, destinados a la prestación de servicios médicos.

TERCERA. - DEVENGO POR LA TRANSFERENCIA DE LOS RECURSOS FEDERALES. Los recursos que, para cumplir con el objeto del presente instrumento, transfiere "EL INSABI" a "EL ESTADO", se consideran devengados para "EL INSABI" una vez que se constituyó la obligación de entregar el recurso a "EL ESTADO". A dicha obligación le será aplicable el primer supuesto jurídico que señala el artículo 175 del Reglamento de la Ley Federal de Presupuesto y Responsabilidad Hacendaria.

CUARTA. - EJERCICIO Y COMPROBACIÓN DE LOS RECURSOS. Será responsabilidad de "EL ESTADO" verificar la veracidad de los datos contenidos en la información que se proporcione a "EL INSABI" sobre el ejercicio y comprobación de las atenciones cubiertas solicitadas como reembolso a "EL INSABI" a través de la transferencia de recursos federales de "EL PROGRAMA".

Para ello "EL ESTADO" deberá mantener la documentación comprobatoria original de las atenciones cubiertas con los reembolsos transferidos, a disposición de "EL INSABI", así como de las entidades fiscalizadoras federales y locales competentes, para su revisión en el momento que así se le requiera.

Cuando "EL ESTADO" conforme a lo señalado en el numeral 5.3.1 de "LAS REGLAS DE OPERACIÓN", solicite el reembolso de una atención cubierta, "EL INSABI", por conducto de la Coordinación de Abasto, revisará los soportes médicos y administrativos de su competencia de cada atención registrada y validada por "EL ESTADO", a través del Sistema Informático del Seguro Médico Siglo XXI.

"EL INSABI" a través de la Coordinación de Abasto validará el registro de los casos realizados por "EL ESTADO", verificando que contengan la información de carácter médico requerida y su correcta clasificación de acuerdo al tabulador del Anexo 1 de este Convenio, y, de ser procedente, autorizará los casos y montos para pago y enviará a la Coordinación de Financiamiento, un informe de los casos en que proceda transferir los recursos respectivos, para que ésta los transfiera a "EL ESTADO" de acuerdo con la disponibilidad presupuestaria existente.

"EL ESTADO" enviará a "EL INSABI" por conducto de la Coordinación de Financiamiento, el recibo correspondiente señalado en la Cláusula Segunda.

"EL INSABI" a través de la Coordinación de Abasto no autorizará las atenciones cuya información requerida para ello no sea proporcionada o cuando la calidad de la información recibida no justifique su autorización, así como, cuando durante el proceso de autorización se determine la inhabilitación de la atención y, en consecuencia, dichas atenciones no serán pagadas, sin embargo, dichas atenciones se quedarán de igual forma registradas en el mismo Sistema Informático del PSMSXXI.

QUINTA. - COMPROBACIÓN DE LA RECEPCIÓN DE LOS RECURSOS FEDERALES TRANSFERIDOS. Los recursos presupuestales transferidos por "EL INSABI" se aplicarán por "EL ESTADO" como un reembolso y hasta por los importes que por cada atención se indica en "LAS REGLAS DE OPERACIÓN" y en el Anexo 1 del presente instrumento.

La comprobación de la recepción de los recursos transferidos se hará con el recibo que expida el "RECEPTOR DE LOS RECURSOS" y que sea enviado por la "UNIDAD EJECUTORA DE LOS RECURSOS" a la Coordinación de Financiamiento en los términos de lo señalado en la Cláusula Segunda del presente instrumento.

SEXTA. - INDICADORES. Para dar seguimiento a los indicadores establecidos en el numeral 8.2 de "LAS REGLAS DE OPERACIÓN", "EL ESTADO" se obliga a proporcionar a "EL INSABI" por conducto de "LA DIRECCIÓN DE PLANEACIÓN Y DESARROLLO DE LOS SERVICIOS DE SALUD DE OAXACA", la información de las variables de dichos indicadores a través del Sistema de Información en Salud, el cual forma parte del Sistema Nacional de Información de Salud (SINAIS) en términos de las disposiciones jurídicas aplicables.

SÉPTIMA. - OBLIGACIONES DE "EL ESTADO". Para el cumplimiento del objeto del presente Convenio, "EL ESTADO", además de lo establecido en el numeral 5.1.4 de "LAS REGLAS DE OPERACIÓN", se obliga, entre otras acciones, a:

- I. Recibir, a través del "RECEPTOR DE LOS RECURSOS" las transferencias federales que "EL INSABI" le realice por concepto de "Apoyo económico para el pago de atenciones cubiertas por el Seguro Médico Siglo XXI" a la cuenta bancaria productiva que el "RECEPTOR DE LOS RECURSOS" aperture para la ministración y control exclusivo de los recursos por el concepto referido. Es responsabilidad de la "UNIDAD EJECUTORA DE LOS RECURSOS" dar seguimiento a las transferencias de recursos que realice "EL INSABI".
- II. Enviar a la Coordinación de Financiamiento a través de la "UNIDAD EJECUTORA DE LOS RECURSOS", un recibo emitido por el "RECEPTOR DE LOS RECURSOS" por cada transferencia, de acuerdo con lo estipulado en la Cláusula Segunda del presente instrumento.
- III. Informar y ministrar a la "UNIDAD EJECUTORA DE LOS RECURSOS", por conducto del "RECEPTOR DE LOS RECURSOS", los reembolsos transferidos íntegramente, junto con los rendimientos financieros que se generen, dentro de los cinco días hábiles siguientes a su recepción.

Transcurrido el plazo señalado, la "UNIDAD EJECUTORA DE LOS RECURSOS" dentro de los 5 días hábiles siguientes, comunicará a la Coordinación de Abasto la recepción u omisión del informe que el "RECEPTOR DE LOS RECURSOS" le haga sobre los recursos federales ministrados, señalando el monto total de los recursos federales ministrados.

- IV.** Aplicar los recursos a que se refiere la Cláusula Segunda de este instrumento, para el reembolso correspondiente a través de la "UNIDAD EJECUTORA DE LOS RECURSOS", quien se hace responsable del uso, aplicación y destino de los citados recursos.
- V.** Mantener bajo su custodia, a través de la "UNIDAD EJECUTORA DE LOS RECURSOS", la documentación comprobatoria original de los recursos presupuestarios federales erogados y la pondrá a disposición de los órganos fiscalizadores locales o federales competentes y, en su caso, de Secretaría de Hacienda y Crédito Público y "EL INSABI", cuando así le sea requerido. Igualmente, proporcionará la información adicional que le sea requerida de conformidad con las disposiciones jurídicas correspondientes y "LAS REGLAS DE OPERACIÓN".
- VI.** Reintegrar los recursos presupuestarios federales transferidos, que después de ser radicados al "RECEPTOR DE LOS RECURSOS" no hayan sido informados y ministrados a la "UNIDAD EJECUTORA DE LOS RECURSOS" o que una vez ministrados a esta última, no sean ejercidos para los fines y en los términos de este Convenio. Dichos recursos junto con los rendimientos financieros generados deberán ser reintegrados conforme a las disposiciones jurídicas aplicables.
- VII.** Mantener actualizados por conducto de la "UNIDAD EJECUTORA DE LOS RECURSOS" los indicadores para resultados de los recursos transferidos, así como evaluar los resultados que se obtengan con los mismos.
- VIII.** Establecer mediante la "UNIDAD EJECUTORA DE LOS RECURSOS", con base en el seguimiento de las metas de los indicadores y en los resultados de las evaluaciones realizadas, medidas de mejora continua para el cumplimiento de los objetivos para los que se destinan los recursos transferidos.
- IX.** Informar por conducto de la "UNIDAD EJECUTORA DE LOS RECURSOS", sobre la suscripción de este Convenio a los órganos de control y de fiscalización de "EL ESTADO" y entregarles copia del mismo.
- X.** Realizar las acciones que se requieran para la ejecución del objeto del presente instrumento, con recursos humanos bajo su absoluta responsabilidad jurídica y administrativa, por lo que no existirá relación laboral alguna entre éstos y "EL INSABI", la que en ningún caso se considerará como patrón sustituto o solidario.
- XI.** Supervisar a través de los SESA'S, el cumplimiento de las acciones que se provean conforme al presente convenio, solicitando, en su caso, la aclaración de dichas acciones, para lo cual podrá solicitar la información que corresponda.
- XII.** Propiciar la participación de los responsables de los beneficiarios de "EL PROGRAMA" a través de la integración y operación de contralorías sociales, para el seguimiento, supervisión y vigilancia del cumplimiento de las metas y acciones comprometidas en dicho programa, así como de la correcta aplicación de los recursos públicos asignados al mismo, para lo cual se sujetará a lo establecido en los Lineamientos para la promoción y operación de la Contraloría Social en los programas federales de desarrollo social, publicados en el Diario Oficial de la Federación el 28 de octubre de 2016, con la finalidad de promover y realizar las acciones necesarias para la integración, operación y reporte de la contraloría social, mediante el "Esquema de Contraloría Social Seguro Médico Siglo XXI para el 2020", identificado como Anexo 7 de "LAS REGLAS DE OPERACIÓN", que para efectos del presente convenio se identifica como Anexo 3.
- XIII.** Publicar en el órgano oficial de difusión de "EL ESTADO", el presente Convenio, así como sus modificaciones.
- XIV.** Difundir en su página de Internet y, en su caso, de la "UNIDAD EJECUTORA DE LOS RECURSOS", el concepto financiado con los recursos que serán transferidos mediante el presente instrumento.

- XV.** Verificar que el expediente clínico de cada paciente beneficiario, contenga la documentación soporte de la atención médica y medicamentos proporcionados y que dicho expediente sea resguardado por un plazo de 5 años, contados a partir de la última atención otorgada. El expediente deberá llevarse de conformidad con la Norma Oficial Mexicana NOM-004-SSA3-2012, Del expediente clínico, publicada en el Diario Oficial de la Federación el 15 de octubre de 2012 y sus respectivas modificaciones.
- XVI.** Guardar estricta confidencialidad respecto a la información y resultados que se produzcan en virtud del cumplimiento del presente instrumento, que tengan el carácter de reservado en términos de las disposiciones aplicables.
- XVII.** Gestionar oportunamente ante "EL INSABI" los cobros de las atenciones cubiertas por el Seguro Médico Siglo XXI de tal manera que no existan dificultades para la atención médica oportuna de los beneficiarios.
- XVIII.** Dar aviso a "EL INSABI", dentro de los cinco días hábiles siguientes a la fecha que le sea comunicado, cuando deje de tener vigencia o ésta sea suspendida, de alguno de los dictámenes de Acreditación expedidos por la Secretaría de Salud, a los establecimientos que brindan los servicios médicos objeto de este convenio.
- XIX.** Abstenerse de registrar casos cuando el Dictamen de Acreditación expedido por la Secretaría de Salud ha perdido su vigencia o se encuentre suspendido.

OCTAVA. - OBLIGACIONES DE "EL INSABI". "EL INSABI" se obliga a:

- I.** Transferir por conducto de la Coordinación de Financiamiento a "EL ESTADO" a través del "RECEPTOR DE LOS RECURSOS", los reembolsos a que se refiere la Cláusula Segunda del presente Convenio, de acuerdo con los plazos derivados del procedimiento de pago correspondiente, la disponibilidad presupuestaria y la autorización de pago que la Coordinación de Abasto envíe a la Coordinación de Financiamiento.
- II.** Coadyuvar en el ámbito de sus atribuciones con los entes fiscalizadores competentes, en la verificación de que los recursos presupuestarios federales transferidos sean aplicados únicamente para la realización de los fines a los cuales son destinados.
- III.** Abstenerse de intervenir en el procedimiento de asignación de los contratos, convenios o de cualquier otro instrumento jurídico que formalice "EL ESTADO" para cumplir con los fines para los cuales son destinados los recursos presupuestarios federales transferidos.
- IV.** Realizar, por conducto de la Coordinación de Financiamiento la supervisión financiera de "EL PROGRAMA" consistente en verificar el cumplimiento de las normas financieras y de operación, de acuerdo a lo estipulado en la Cláusula Segunda, inciso B), de este Convenio.
- V.** Hacer del conocimiento, de forma oportuna, a los órganos de control de "EL ESTADO", así como de la Auditoría Superior de la Federación y de la Secretaría de la Función Pública los casos que conozca en que los recursos federales transferidos por virtud de este Convenio no tengan como origen el pago de atenciones cubiertas por el Seguro Médico Siglo XXI, señalado en los numerales 5.3.1 y 5.3.2 de "LAS REGLAS DE OPERACIÓN".
- VI.** Hacer del conocimiento de "EL ESTADO", el incumplimiento de sus obligaciones que sea causa de efectuar el reintegro de los recursos federales transferidos, incluyendo los intereses que correspondan conforme a las disposiciones jurídicas aplicables, en los supuestos y términos señalados en la fracción VI de la Cláusula Séptima de este Convenio.
- VII.** Informar en la Cuenta Pública de la Hacienda Pública Federal y en los demás informes que sean requeridos, a través de la Coordinación de Financiamiento lo relacionado con la transferencia de los recursos federales, y por conducto de la Coordinación de Abasto sobre la autorización de las atenciones cubiertas por el Seguro Médico Siglo XXI que motivaron la transferencia de los recursos federales en términos del presente Convenio.
- VIII.** Dar seguimiento, en coordinación con "EL ESTADO" sobre el avance en el cumplimiento del objeto del presente instrumento.
- IX.** Establecer, a través de las unidades administrativas de "EL INSABI" de acuerdo a su ámbito de competencia, con base en el seguimiento de las metas de los indicadores y en los resultados de las evaluaciones realizadas, medidas de mejora continua para el cumplimiento de los objetivos para los que se destinan los recursos transferidos.

- X.** Sujetarse en lo conducente a lo establecido en los Lineamientos para la promoción y operación de la Contraloría Social en los programas federales de desarrollo social, publicados en el Diario Oficial de la Federación el 28 de octubre de 2016, con la finalidad de promover y realizar las acciones necesarias para la integración, operación y reporte de la contraloría social, mediante el "Esquema de Contraloría Social Seguro Médico Siglo XXI para el 2020", identificado como Anexo 7 de "LAS REGLAS DE OPERACIÓN", que para efectos del presente convenio se identifica como Anexo 3.
- XI.** Publicar el presente Convenio en el Diario Oficial de la Federación, así como en su página de Internet.

NOVENA. - VIGENCIA. - El presente instrumento jurídico comenzará a surtir sus efectos a partir de la fecha de su suscripción y se mantendrá en vigor hasta el 31 de diciembre de 2020.

DÉCIMA. - MODIFICACIONES AL CONVENIO. - "LAS PARTES" acuerdan que el presente Convenio podrá modificarse de común acuerdo y por escrito, en estricto apego a las disposiciones jurídicas aplicables. Las modificaciones al Convenio obligarán a sus signatarios a partir de la fecha de su firma.

En caso de contingencias para la realización de "EL PROGRAMA", "LAS PARTES" se comprometen a acordar y realizar las medidas o mecanismos que permitan afrontar dichas contingencias, mismos que serán formalizados mediante la suscripción del Convenio modificatorio correspondiente.

DÉCIMA PRIMERA. - REINTEGRO DE RECURSOS FEDERALES. - Procederá que "EL ESTADO" reintegre los recursos que le fueron transferidos cuando:

- I.** No se destinen a los fines autorizados, de acuerdo con el numeral 5.4 de "LAS REGLAS DE OPERACIÓN".
- II.** Se den los supuestos previstos en la fracción VI de la Cláusula Séptima de este Convenio.

El reintegro de los recursos, incluyendo los rendimientos financieros que correspondan, se realizará a la Tesorería de la Federación, en términos de lo dispuesto en el artículo 17 de la Ley de Disciplina Financiera de las Entidades Federativas y los Municipios.

Cuando "EL INSABI" tenga conocimiento de alguno de los supuestos establecidos en esta cláusula, deberá hacerlo oportunamente de conocimiento de la Auditoría Superior de la Federación, La Secretaría de la Función Pública y de los órganos de control de "EL ESTADO" a efecto de que éstos realicen las acciones que procedan en su ámbito de competencia.

"EL ESTADO" deberá notificar de manera oficial a "EL INSABI" la realización del reintegro correspondiente o, en su caso, la comprobación de la debida aplicación de los recursos en los términos establecidos en el presente instrumento.

DÉCIMA SEGUNDA. - CASO FORTUITO O FUERZA MAYOR. "LAS PARTES" no tendrán responsabilidad por los daños y perjuicios que pudieran ocasionarse por causas de fuerza mayor o caso fortuito que impidan, la ejecución total o parcial de las obligaciones del objeto del presente instrumento.

Una vez superados dichos eventos se reanudarán las actividades en la forma y términos que acuerden "LAS PARTES".

DÉCIMA TERCERA. - COMUNICACIONES. - Las comunicaciones de tipo general, que se realicen con motivo de este Convenio, deberán ser por escrito, con acuse de recibo y dirigirse a los domicilios señalados por "LAS PARTES" en el apartado de declaraciones de este instrumento.

En caso de que alguna de "LAS PARTES" cambie de domicilio, se obligan a dar el aviso correspondiente a la otra con 30 días naturales de anticipación a que dicho cambio de ubicación se realice.

DÉCIMA CUARTA. CONTROL, VIGILANCIA, SEGUIMIENTO Y EVALUACIÓN. "LAS PARTES" acuerdan que la supervisión, control, vigilancia, seguimiento y evaluación de los recursos presupuestarios transferidos en virtud de este instrumento, serán realizados con apego a las disposiciones jurídicas aplicables, según corresponda, por "EL INSABI", Secretaría de Hacienda y Crédito Público, la Secretaría de la Función Pública, la Auditoría Superior de la Federación, y demás órganos fiscalizadores federales y locales competentes, en su respectivo ámbito de atribuciones, sin perjuicio de las acciones de supervisión, vigilancia, control y evaluación que de forma directa o en coordinación con la Secretaría de la Función Pública, realicen los órganos de control de "EL ESTADO".

DÉCIMA QUINTA. - CAUSAS DE TERMINACIÓN. El presente Convenio podrá darse por terminado cuando se presente alguna de las siguientes causas:

- I. Estar satisfecho el objeto para el que fue celebrado.
- II. Acuerdo de "LAS PARTES".
- III. Falta de disponibilidad presupuestaria para el cumplimiento de los compromisos a cargo de "EL INSABI".
- IV. Caso fortuito o fuerza mayor que impida su realización.

DÉCIMA SEXTA. - CAUSAS DE RESCISIÓN. El presente Convenio podrá rescindirse por las siguientes causas:

- I. Cuando se determine que los recursos presupuestarios federales se utilizaron con fines distintos a los previstos en el presente instrumento, o,
- II. Por el retraso en los plazos establecidos para el cumplimiento de las obligaciones a cargo de la "UNIDAD EJECUTORA DE LOS RECURSOS".
- III. Por el incumplimiento de las obligaciones contraídas en el mismo.

DÉCIMA SÉPTIMA. - ANEXOS. - "LAS PARTES" reconocen como Anexos del presente instrumento jurídico, los que se mencionan a continuación los cuales forman parte integrante del mismo y tienen la misma fuerza legal.

- Anexo 1.** "Listado de atenciones médicas cubiertas por el PSMSXXI y sus tabuladores correspondientes", identificado como Anexo 1 de "LAS REGLAS DE OPERACIÓN".
- Anexo 2.** "Concepto de gastos no cubiertos por el PSMSXXI", identificado como Anexo 2 de "LAS REGLAS DE OPERACIÓN".
- Anexo 3.** "Esquema de Contraloría Social Seguro Médico Siglo XXI para el 2020", identificado como Anexo 7 de "LAS REGLAS DE OPERACIÓN".

DÉCIMA OCTAVA. - COMISIÓN DE EVALUACIÓN Y SEGUIMIENTO. Para el adecuado desarrollo del objeto del presente instrumento "LAS PARTES" formarán una Comisión de Evaluación y Seguimiento integrada por dos representantes de "EL INSABI" y dos de "EL ESTADO" cuyas funciones serán las siguientes:

- a) Definir y especificar los procedimientos para una correcta y oportuna atención a los pacientes.
- b) Procurar la solución de cualquier circunstancia no prevista en este instrumento.
- c) Las demás que acuerden LAS PARTES.

"EL INSABI" designa como sus representantes ante la Comisión de Evaluación y Seguimiento a los titulares de la Coordinación de Financiamiento y de la Coordinación de Abasto.

"EL ESTADO" designa como su representante ante la Comisión de Evaluación y Seguimiento al Titular de la Subdirección General de Administración y Finanzas y al Titular de la Subdirección General de Servicios de Salud de los Servicios de Salud de Oaxaca.

DÉCIMA NOVENA. - INTERPRETACIÓN Y SOLUCIÓN DE CONTROVERSIAS. En caso de presentarse algún conflicto o controversia con motivo de la interpretación o cumplimiento del presente Convenio "LAS PARTES" lo resolverán, atendiendo a las propuestas acordadas por la Comisión de Evaluación y Seguimiento referida en la Cláusula Décima Octava de este convenio, y conforme al siguiente procedimiento:

- I.- De común acuerdo respecto de las dudas que se susciten con motivo de la ejecución o cumplimiento del presente instrumento.
- II.- En caso de no llegar a un arreglo satisfactorio, someterse a la legislación federal aplicable y a la jurisdicción de los tribunales federales competentes con residencia en la Ciudad de México, por lo que, en el momento de firmar este Convenio, renuncian en forma expresa al fuero que en razón de su domicilio actual o futuro o por cualquier otra causa pudiese corresponderles.

Estando enteradas las partes del contenido y alcance legal del presente Convenio de Colaboración, lo firman por sextuplicado en la Ciudad de México, a los dieciocho días del mes de noviembre de dos mil veinte.- Por el INSABI: el Director General, Mtro **Juan Antonio Ferrer Aguilar**.- Rúbrica.- El Coordinador de Financiamiento, Mtro. **Joaquín Valente Paredes Naranjo**.- Rúbrica.- El Coordinador de Abasto, Dr. **Adalberto Javier Santaella Solís**.- Rúbrica.- Por el Estado: el Secretario de Salud y Director General de los Servicios de Salud de Oaxaca, Mtro. **Donato Augusto Casas Escamilla**.- Rúbrica.- El Secretario de Finanzas, Mtro. **Vicente Mendoza Téllez Girón**.- Rúbrica.

Anexo 1. "Listado de atenciones médicas cubiertas por el PSMSXXI y sus tabuladores correspondientes", identificado como Anexo 1 de "LAS REGLAS DE OPERACIÓN".

Núm.	Grupo	Enfermedad	Clave CIE-10	Tabulador	
1	Ciertas enfermedades infecciosas y parasitarias	Tuberculosis del Sistema Nervioso	A17	\$39,679.32	
2		Tuberculosis Miliar	A19	\$38,646.57	
3		Listeriosis	A32	\$25,671.61	
4		Tétanos neonatal	A33.X	\$61,659.24	
5		Septicemia no especificada (incluye choque séptico)	A41.9	\$46,225.45	
6		Sífilis congénita	A50	\$12,329.78	
7		Encefalitis viral, no especificada	A86	\$39,679.32	
8		Enfermedad debida a virus citomegálico	B25	\$22,688.36	
9		Toxoplasmosis	B58	\$27,027.53	
10	Tumores	Tumor benigno de las glándulas salivales mayores (Ránula)	D11	\$30,563.96	
11		Tumor benigno del mediastino	D15.2	\$75,873.96	
12		Tumor benigno de la piel del labio	D23.0	\$18,767.81	
13		Tumor benigno del ojo y sus anexos	D31	\$38,362.50	
14	Enfermedades de la sangre y de los órganos hematopoyéticos y ciertos trastornos que afectan el mecanismo de la inmunidad	Púrpura trombocitopénica idiopática	D69.3	Pago por facturación	
15		Inmunodeficiencia con predominio de defectos de los anticuerpos	D80	Pago por facturación	
16		Inmunodeficiencias combinadas	D81	Pago por facturación	
17		Síndrome de Wiskott-Aldrich	D82.0	Pago por facturación	
18		Otras inmunodeficiencias	D84	Pago por facturación	
19	Enfermedades endocrinas, nutricionales y metabólicas	Intolerancia a la lactosa	E73	\$23,072.48	
20		Fibrosis quística	E84	Pago por facturación	
21		Depleción del volumen	E86	\$9,605.00	
22		Hiperplasia congénita de glándulas suprarrenales	E25.0	Pago por facturación	
23		Fenilcetonuria	E70.0	Pago por facturación	
24		Galactosemia	E74.2	Pago por facturación	
25	Enfermedades del sistema nervioso	Otros trastornos del nervio facial	G51.8	\$31,057.33	
26		Síndrome de Guillain-Barré	G61.0	\$33,511.56	
27		Parálisis cerebral infantil (Diagnóstico, terapia y en su caso, los insumos o medicamentos especializados utilizados; anual y hasta por 5 años)	G80	Pago por facturación	
28		Hemiplejía (Diagnóstico, terapia y en su caso, los insumos o medicamentos especializados utilizados; anual y hasta por 5 años)	G81		
29		Paraplejía y cuadriplejía (Diagnóstico, terapia y en su caso, los insumos o medicamentos especializados utilizados; anual y hasta por 5 años)	G82		
30		Procedimientos de Rehabilitación	00.B, 00.C (CIE9 MC)		
31		Medicina Física y Rehabilitación y procedimientos relacionados	93.08, 93.1, 93.22, 93.31, 93.32, 93.33, 93.34, 93.99 (CIE9 MC)		
32		Enfermedades del ojo	Retinopatía de la prematuridad	H35.1	\$38,913.38
33		Enfermedades del oído	Hipoacusia neurosensorial bilateral (Prótesis auditiva externa y sesiones de rehabilitación auditiva verbal)	H90.3	\$35,421.80
34			Habilitación auditiva verbal en niños no candidatos a implantación de prótesis de cóclea (anual hasta por 5 años)	V57.3 (CIE9 MC)	\$5,668.00
35	Implantación prótesis cóclea		20.96 a 20.98 (CIE9 MC)	\$292,355.98	
36	Habilitación auditiva verbal en niños candidatos a prótesis auditiva externa o a implantación de prótesis de cóclea (anual hasta por 5 años)		V57.3 (CIE9 MC)	\$5,668.00	
37	Enfermedades del sistema circulatorio	Miocarditis aguda	I40	\$74,173.03	
38		Fibroelastosis endocárdica	I42.4	\$26,381.19	
39		Hipertensión pulmonar primaria	I27.0	\$78,030.00	

40	Enfermedades del sistema respiratorio	Neumonía por Influenza por virus identificado	J10.0	\$19,025.42
41		Neumonía por Influenza por virus no identificado	J11.0	\$19,025.42
42		Neumonía bacteriana no clasificada en otra parte	J15	\$44,121.11
43		Bronconeumonía, no especificada	J18.0	\$44,121.11
44		Neumonitis debida a sólidos y líquidos	J69	\$60,749.00
45		Piotórax	J86	\$37,733.42
46		Derrame pleural no clasificado en otra parte	J90.X	\$40,721.27
47		Derrame pleural en afecciones clasificadas en otra parte	J91.X	\$29,228.74
48		Neumotórax	J93	\$28,575.51
49		Otros trastornos respiratorios (incluye Enfermedades de la tráquea y de los bronquios, no clasificadas en otra parte, Colapso pulmonar, Enfisema intersticial, Enfisema compensatorio, Otros trastornos del pulmón, Enfermedades del mediastino, no clasificadas en otra parte, Trastornos del diafragma, Otros trastornos respiratorios especificados)	J98.0 al J98.8	\$54,520.10
50	Enfermedades del sistema digestivo	Trastornos del desarrollo y de la erupción de los dientes	K00	\$15,804.10
51		Estomatitis y lesiones afines	K12	\$14,340.08
52		Otras enfermedades del esófago (incluye Acalasia del cardias, Úlcera del esófago, obstrucción del esófago, perforación del esófago, Disquinesia del esófago, Divertículo del esófago, adquirido, Síndrome de laceración y hemorragia gastroesofágicas, otras enfermedades especificadas del esófago, Enfermedad del esófago, no especificada)	K22.0 al K22.9	\$38,628.11
53		Constipación	K59.0	\$13,736.30
54		Malabsorción intestinal	K90	Pago por facturación
55		Otros trastornos del sistema digestivo consecutivos a procedimientos, no clasificados en otra parte	K91.8	Pago por facturación
56	Enfermedades de la piel	Síndrome estafilocócico de la piel escaldada (Síndrome de Ritter)	L00.X	\$26,384.64
57		Absceso cutáneo, furúnculo y carbunco	L02	\$10,143.00
58		Quiste epidérmico	L72.0	\$8,359.78
59	Enfermedades del sistema osteomuscular	Artritis piógena	M00	\$45,830.98
60		Artritis juvenil	M08	Pago por facturación
61		Poliarteritis nodosa y afecciones relacionadas	M30	Pago por facturación
62		Fascitis necrotizante	M72.6	\$50,206.96
63	Enfermedades del sistema genitourinario	Síndrome nefrítico agudo	N00	\$27,518.60
64		Síndrome nefrítico, anomalía glomerular mínima	N04.0	Pago por facturación
65		Uropatía obstructiva y por reflujo	N13	\$45,579.12
66		Insuficiencia renal aguda	N17	\$38,963.98
67		Insuficiencia renal terminal	N18.0	Pago por facturación
68		Divertículo de la vejiga	N32.3	\$44,052.99
69		Infección de vías urinarias, sitio no especificado	N39.0	\$16,716.00
70		Hidrocele y espermatocoele	N43	\$19,250.83
71		Orquitis y epididimitis	N45	\$20,142.13
72		Fístula vesicovaginal	N82.0	\$45,902.29
73	Ciertas afecciones originadas en el periodo perinatal	Feto y recién nacido afectados por trastornos hipertensivos de la madre	P00.0	\$58,596.63
74		Feto y recién nacido afectados por ruptura prematura de membranas	P01.1	\$20,517.05
75		Feto y recién nacido afectado por complicaciones de la placenta, del cordón umbilical y de las membranas	P02	\$14,764.00
76		Feto y recién nacido afectados por drogadicción materna	P04.4	\$58,596.63

77		Retardo en el crecimiento fetal y desnutrición fetal	P05	\$57,830.70
78		Trastornos relacionados con el embarazo prolongado y con sobrepeso al nacer	P08	\$20,517.05
79		Hemorragia y laceración intracraneal debidas a traumatismo del nacimiento	P10	\$95,077.64
80		Otros traumatismos del nacimiento en el sistema nervioso central	P11	\$93,975.89
81		Traumatismo del nacimiento en el cuero cabelludo ((incluye cefalohematoma)	P12	\$15,906.46
82		Traumatismo del esqueleto durante el nacimiento	P13	\$39,909.33
83		Traumatismo del sistema nervioso periférico durante el nacimiento	P14	\$29,792.27
84		Otros traumatismos del nacimiento	P15	\$34,354.55
85		Hipoxia intrauterina	P20	\$32,355.75
86		Asfixia al nacimiento	P21	\$33,072.23
87		Taquipnea transitoria del recién nacido	P22.1	\$20,517.05
88		Neumonía congénita	P23	\$29,439.78
89		Síndromes de aspiración neonatal	P24	\$31,014.78
90		Enfisema intersticial y afecciones relacionadas, originadas en el período perinatal	P25	\$40,254.35
91		Hemorragia pulmonar originada en el periodo perinatal	P26	\$40,254.35
92		Displasia broncopulmonar originada en el periodo perinatal	P27.1	\$41,161.75
93		Otras apneas del recién nacido	P28.4	\$33,072.23
94		Onfalitis del recién nacido con o sin hemorragia leve	P38.X	\$27,096.53
95		Hemorragia intracraneal no traumática del feto y del recién nacido	P52	\$61,645.44
96		Enfermedad hemorrágica del feto y del recién nacido	P53.X	\$29,449.55
97		Enfermedad hemolítica del feto y del recién nacido	P55	\$28,803.22
98		Hidropesía fetal debida a enfermedad hemolítica	P56	\$30,176.39
99		Ictericia neonatal debida a otras hemólisis excesivas	P58	\$27,833.72
100		Ictericia neonatal por otras causas y las no especificadas	P59	\$17,701.70
101		Coagulación intravascular diseminada en el feto y el recién nacido	P60.X	\$51,245.46
102		Policitemia neonatal	P61.1	\$23,338.14
103		Trastornos transitorios del metabolismo de los carbohidratos específicos del feto y del recién nacido	P70	\$23,399.09
104		Trastornos neonatales transitorios del metabolismo del calcio y del magnesio	P71	\$23,129.98
105		Alteraciones del equilibrio del sodio en el recién nacido	P74.2	\$23,129.98
106		Alteraciones del equilibrio del potasio en el recién nacido	P74.3	\$23,129.98
107		Íleo meconial	P75.X	\$11,285.14
108		Síndrome del tapón de meconio	P76.0	\$35,391.90
109		Otras peritonitis neonatales	P78.1	\$57,553.53
110		Enterocolitis necrotizante	P77	\$83,382.70
111		Convulsiones del recién nacido	P90.X	\$27,401.30
112		Depresión cerebral neonatal	P91.4	\$41,384.86
113		Encefalopatía hipóxica isquémica	P91.6	\$33,072.23
114		Anencefalia	Q00.0	\$15,501.64
115		Encefalocele	Q01	\$37,246.95
116	Malformaciones congénitas, deformidades y anomalías cromosómicas	Estenosis y estrechez congénitas del conducto lagrimal	Q10.5	\$16,223.88
117		Catarata congénita	Q12.0	\$17,410.00
118		Otras malformaciones congénitas del oído (microtia, macrotia, oreja supernumeraria, otras deformidades del pabellón auricular, anomalía de la posición de la oreja, oreja prominente)	Q17	\$20,258.28

119		Seno, fístula o quiste de la hendidura branquial	Q18.0	\$19,457.84
120		Malformaciones congénitas de la nariz	Q30	\$18,722.95
121		Malformación congénita de la laringe (Incluye laringomalacia congénita)	Q31	\$15,714.40
122		Malformaciones congénitas de la tráquea y de los bronquios	Q32	\$35,067.59
123		Malformaciones congénitas del pulmón	Q33	\$35,794.42
124		Otras malformaciones congénitas del intestino (Incluye divertículo de Meckel, Enfermedad de Hirschsprung y malrotación intestinal)	Q43	\$64,916.21
125		Malformaciones congénitas de vesícula biliar, conductos biliares e hígado (Incluye atresia de conductos biliares y quiste de colédoco)	Q44	\$76,250.03
126		Páncreas anular	Q45.1	\$42,097.89
127		Anquiloglosia	Q38.1	\$2,392.00
128		Síndrome de Potter	Q60.6	\$53,839.99
129		Duplicación del uréter	Q62.5	\$34,275.20
130		Riñón supernumerario	Q63.0	\$40,986.94
131		Riñón ectópico	Q63.2	\$40,341.75
132		Malformación del uraco	Q64.4	\$38,920.28
133		Ausencia congénita de la vejiga y de la uretra	Q64.5	\$60,096.31
134		Polidactilia	Q69	\$65,269.27
135		Sindactilia	Q70	\$26,550.25
136		Craneosinostosis	Q75.0	\$138,668.31
137		Hernia diafragmática congénita	Q79.0	\$73,510.59
138		Ictiosis congénita	Q80	\$22,781.51
139		Epidermólisis bullosa	Q81	\$22,982.77
140		Nevo no neoplásico, congénito	Q82.5	\$21,767.16
141		Anormalidades cromosómicas (Diagnóstico)	Q90 – Q99	\$30,414.45
142	Síntomas y signos generales	Choque hipovolémico	R57.1	\$43,282.45
143	Traumatismos, envenenamientos y algunas otras consecuencias de causas externas	Fractura de la bóveda del cráneo	S02.0	\$20,182.00
144		Traumatismo intracraneal con coma prolongado	S06.7	\$230,116.37
145		Avulsión del cuero cabelludo	S08.0	\$39,222.75
146		Herida del tórax	S21	\$23,941.92
147		Traumatismo por aplastamiento del pulgar y otro(s) dedo(s)	S67.0	\$7,119.00
148	Quemaduras y corrosiones	Quemaduras de tercer grado de las diferentes partes del cuerpo	T20.3, T21.3, T22.3, T23.3, T24.3, T25.3, T29.3, T30.3	\$107,138.31
149	Complicaciones de la atención médica y quirúrgica	Efectos adversos de drogas de afectan primariamente el sistema nervioso autónomo	Y51	\$18,331.93
150		Efectos adversos de vacunas bacterianas	Y58	\$18,810.36
151	Factores que influyen en el estado de salud y contacto con los servicios de salud	Atención de orificios artificiales (que incluye Atención de traqueostomía, gastrostomía, ileostomía, colostomía, otros orificios artificiales de las vías digestivas, cistostomía, otros orificios artificiales de las vías urinarias y vagina artificial)	Z43	\$31,469.11

Anexo 2. “Concepto de gastos no cubiertos por el PSMSXXI”, identificado como Anexo 2 de “LAS REGLAS DE OPERACIÓN”.

1	Adquisición de anteojos.
2	Cama extra.
3	Compra y reposición de prótesis y aparatos ortopédicos, así como pulmón artificial, marcapasos y zapatos ortopédicos.
4	Padecimientos derivados y tratamientos secundarios a radiaciones atómicas o nucleares, no prescritas por un médico.
5	Reembolsos médicos de aquellos gastos erogados fuera del Cuadro Básico de Medicamentos e Insumos del Sector Salud.
6	Renta de prótesis, órtesis y aparatos ortopédicos.
7	Servicios brindados por programas y campañas oficiales de salud vigentes.
8	Servicios de enfermeras y cuidadoras personales.
9	Educación especial para síndromes cromosómicos.

Anexo 3. “Esquema de Contraloría Social Seguro Médico Siglo XXI para el 2020”, identificado como Anexo 7 de “LAS REGLAS DE OPERACIÓN”.

INDICE

1. INTRODUCCIÓN

2. OBJETIVO

3. DIFUSIÓN

3.1 La Instancia Normativa definirá y mencionará los medios que utilizará para la difusión.

3.2 Los procedimientos para realizar las actividades de Contraloría Social.

4. CAPACITACIÓN Y ASESORÍA

4.1 Proporcionar la capacitación a los servidores públicos e integrantes de los Comités de Contraloría Social.

4.2 Brindar asesoría para que se realicen adecuadamente las actividades de supervisión y vigilancia.

4.3 Captura y análisis de los informes.

4.4 Organizar las acciones de Contraloría Social con los representantes de los beneficiarios.

5. SEGUIMIENTO

5.1 Resultados obtenidos por los Comités de Contraloría Social y Captura en el Sistema Informático de Contraloría Social (SICS)

6. QUEJAS Y DENUNCIAS

7. ACTIVIDADES DE COORDINACIÓN

1. INTRODUCCIÓN

A través del Programa Seguro Médico Siglo XXI (SMSXXI), todos los niños menores de cinco años de edad serán beneficiados. El objetivo general del Programa SMSXXI es financiar, mediante un esquema público de aseguramiento médico universal, la atención de los niños menores de cinco años de edad, que no sean derechohabientes de alguna institución de seguridad social, a efecto de contribuir a la disminución del embrocamiento de las familias por motivos de salud.

Cabe señalar, que la estrategia de Contraloría Social se fundamenta en la actuación de los Comités de Contraloría Social (padres o tutores del menor) de cada entidad federativa, en los hospitales designados por el Programa SMSXXI, en las 32 Entidades Federativas.

De conformidad con lo establecido en el Acuerdo por el que se establecen los lineamientos para la promoción y operación de la contraloría social en los programas federales de desarrollo social, se elabora el presente esquema de Contraloría Social para el Programa SMSXXI, que contiene las actividades y responsabilidades de Contraloría Social de acuerdo con los siguientes apartados: I. Difusión, II. Capacitación y Asesoría, III: Seguimiento y IV. Actividades de Coordinación.

2. OBJETIVO

Las Entidades Federativas, propiciarán la participación de los padres o tutores de los beneficiarios a través de la Contraloría Social, para el seguimiento, supervisión y vigilancia del cumplimiento de las metas y acciones comprometidas en el Programa SMSXXI, así como de la correcta aplicación de los recursos públicos asignados al mismo.

El Instituto de Salud para el Bienestar (INSABI) y las Entidades Federativas, atendiendo a su ámbito de competencia, deberán ajustarse a lo establecido en el ACUERDO por el que se establecen los lineamientos para la promoción y operación de la Contraloría Social en los programas federales de desarrollo social, publicados en el Diario Oficial de la Federación el 28 de octubre de 2016, con la finalidad de promover y realizar las acciones necesarias para la integración, operación y reporte de la Contraloría Social a la autoridad competente.

3. DIFUSIÓN

La difusión de la Contraloría Social del Programa “Seguro Médico Siglo XXI”, va dirigida a:

Los padres o tutores de los menores de cinco años que carecen de seguridad social, es decir, los beneficiarios del “Seguro Médico Siglo XXI”, que hayan recibido los servicios, medicamentos y los insumos esenciales requeridos para el diagnóstico y tratamiento de los padecimientos que se encuentren incluidos en el Programa Seguro Médico Siglo XXI.

La descripción detallada del proceso de difusión se incluirá en la Guía Operativa de Contraloría Social del Programa “Seguro Médico Siglo XXI”.

3.1 La Instancia Normativa definirá y mencionará los medios que utilizará para la difusión.

El INSABI, promoverá que se realicen actividades de difusión para la Contraloría Social del SMSXXI, mediante un tríptico que diseñará como prototipo para su reproducción en los Servicios de Salud Estatales de cada una de las 32 Entidades Federativas, que contendrá la siguiente información relativa a la operación del programa:

- I. Características generales de los apoyos y acciones que contempla el programa federal.
- II. Tipo de apoyo que ofrece el programa federal a los beneficiarios;
- III. Requisitos para elegir a los beneficiarios;
- IV. Instancia normativa ejecutora del programa federal y órganos de control, así como sus respectivos canales de comunicación;
- V. Medios institucionales para presentar quejas y denuncias;
- VI. Procedimientos para realizar las actividades de Contraloría Social;
- VII. Población a la que va dirigida la obra, apoyo o servicio del programa federal.

El tríptico elaborado propuesto, será proporcionado por la instancia normativa en formato electrónico a las 32 entidades federativas, para su reproducción, en caso necesario y para no impactar en el uso de recursos económicos, esta acción podrá realizarse mediante fotocopias.

3.2 Los procedimientos para realizar las actividades de Contraloría Social.

El INSABI con la finalidad de que los Servicios de Salud Estatales promuevan y den seguimiento a las acciones de Contraloría Social, implementará el esquema de trabajo de acuerdo con los siguientes procedimientos:

EL TITULAR DE LOS SERVICIOS DE SALUD ESTATALES

- Nombrará a un representante quien fungirá como enlace ante el INSABI.
- Será el responsable de que se registren los Comités de Contraloría Social.
- Designará al Promotor de Tutela de Derechos en Salud.
- Enviará el informe ejecutivo de actividades al área encargada del Programa Seguro Médico Siglo XXI en el INSABI.

EL PROMOTOR DE LA TUTELA DE DERECHOS EN SALUD.

- El Promotor de Tutela de Derechos en Salud será el responsable de constituir el Comité de Contraloría Social, así como de capacitar y asesorar a los tutores de los beneficiarios que acceden a llenar los informes y que serán considerados para formar un Comité.
- Aplicará los informes a los padres o tutores de los beneficiarios del Programa SMSXXI que sean atendidos por la patología previamente definida por el INSABI.
- Los informes serán aplicados antes del egreso (pre-alta, en su caso) del paciente.
- Los informes de los Comités de Contraloría Social, serán registrados en el Sistema Informático de Contraloría Social (SICS) conforme a lo establecido en la Guía Operativa correspondiente.

SEGURO MÉDICO SIGLO XXI.

- El INSABI a través del programa SMSXXI, designará las unidades médicas y el padecimiento a evaluar por cada entidad federativa, siendo estrictamente necesario aplicar los informes sobre el padecimiento elegido.
- Evaluará los resultados obtenidos de los informes aplicados a los padres o tutores de los beneficiarios que sean atendidos por la patología seleccionada.
- Evaluará las acciones de mejora propuestas por los Servicios de Salud Estatales, posterior al análisis de los resultados de los informes.

4. CAPACITACIÓN Y ASESORÍA

El INSABI a través del área encargada del PSMSXXI, asistirá a reuniones regionales con los Servicios de Salud estatales para dar a conocer el mecanismo, las acciones y las fechas compromiso relativos a Contraloría Social.

4.1 Proporcionar la capacitación a los servidores públicos e integrantes de los Comités.

El área encargada del PSMSXXI, otorgará capacitación y orientación a los Servicios de Salud estatales, en materia de Contraloría Social.

4.2 Brindar asesoría para que se realicen adecuadamente las actividades de supervisión y vigilancia.

- Los Servicios de Salud Estatales son los responsables capacitar a los Gestores del Seguro Popular que aplicarán los informes en las unidades médicas.
- El Promotor de Tutela de Derechos en Salud asesorará a los representantes de los beneficiarios en materia de Contraloría Social y llenado de los informes.
- El enlace de Contraloría Social designado por los Servicios de Salud estatales, será el responsable de capturar los informes.

4.3 Captura de los informes.

- Es compromiso de los Servicios de Salud designar a un enlace de Contraloría Social quien es responsable de capturar los informes para su presentación ante el INSABI.

4.4 Organizar las acciones de Contraloría Social con los representantes de los beneficiarios

Los Comités de Contraloría Social tendrán la función de verificar la operación del Programa Seguro Médico Siglo XXI a través de responder los informes, una vez que den el alta o pre-alta del menor en los hospitales seleccionados, dichos informes serán aplicados y recopilados por el Promotor de Tutela de Derechos en Salud.

El objetivo de la aplicación de los informes, es conocer la opinión de los padres de familia o tutores, respecto al servicio, atención y apoyos recibidos durante el tratamiento del menor beneficiario. Además, los informes contendrán los resultados de las actividades de Contraloría Social realizadas por el comité correspondiente.

5. SEGUIMIENTO

El área encargada del PSMSXXI, dará seguimiento a los programas estatales de trabajo y a la captura de información en el SICS a nivel nacional, mediante las siguientes acciones de Contraloría Social:

- Revisión y monitoreo del avance de los Programas Estatales de Trabajo de Contraloría Social (PETCS)
- Visitas programadas a las unidades médicas elegidas previamente por el SMSXXI, en su caso.
- Monitoreo semestral de los resultados registrados en el SICS, por parte de los Servicios de Salud.
- Monitoreo semestral de los resultados registrados en el SICS, por parte del área encargada del PSMSXXI.

Una vez concluido el presente ejercicio fiscal y al cierre de las actividades en el SICS, los SESA's informarán a la instancia normativa correspondiente, mediante un informe ejecutivo, las acciones realizadas derivadas del Esquema de Contraloría Social, en las unidades médicas.

Se promoverá la vinculación de seguimiento de las actividades y de los resultados de Contraloría Social con los mecanismos de denuncia existentes.

5.1 De la Captura del Sistema informático de Contraloría Social

El enlace de Contraloría Social nombrado por el Director de los Servicios de Salud, será responsable de capturar la información de operación y seguimiento de la Contraloría Social en el SICS, administrado por la Secretaría de la Función Pública, disponible en: <http://sics.funcionpublica.gob.mx>; estos registros serán monitoreados por el INSABI.

Los resultados obtenidos de los informes de los Comités de Contraloría Social, conformados por los padres de familia o tutores, se capturarán en el SICS.

6. QUEJAS Y DENUNCIAS

El Instituto de Salud para el Bienestar dará seguimiento a las quejas y denuncias a través de los siguientes mecanismos:

Centro de Atención Telefónica (CAT), mecanismo de atención gratuito:

01800 POPULAR (7678527)

A través de página de internet:

www.gob.mx/salud/seguropopular

Redes Sociales:

www.facebook.com/seguropopular

Twitter Oficial: @seguro_popular

Las quejas y denuncias realizadas por los Comités de Contraloría Social, recibirán atención dentro de los primeros 10 días hábiles a partir de la fecha de recepción.

Asimismo, se podrán presentar denuncias en el portal del Sistema Integral de Denuncias Ciudadanas (SIDEDEC) de la Secretaría de la Función Pública a través de:

<https://sidec.funcionpublica.gob.mx/>

O a través de la aplicación móvil "Denuncia la corrupción".

7. ACTIVIDADES DE COORDINACIÓN

El INSABI establece acciones de coordinación con los SESA's, las cuales tendrán que darse en el marco de transparencia y colaboración, en apego a lo establecido en las reglas de operación vigentes y a la normatividad aplicable en la materia.

El INSABI da cumplimiento a la difusión de la Contraloría Social mediante el "ACUERDO por el que se emiten las Reglas de Operación del Programa Seguro Médico Siglo XXI, para el ejercicio fiscal 2020"

"_____. Contraloría Social"

Las entidades federativas, promoverán la participación de los responsables de los beneficiarios del SMSXXI a través de la integración y operación de contralorías sociales, para el seguimiento, supervisión y vigilancia del cumplimiento de las metas y acciones comprometidas en el SMSXXI, así como de la correcta aplicación de los recursos públicos asignados al mismo.

El INSABI y las entidades federativas, atendiendo a su ámbito de competencia, deberán sujetarse a lo establecido en los Lineamientos para la promoción y operación de la Contraloría Social en los programas federales de desarrollo social, publicados en el Diario Oficial de la Federación el 28 de octubre de 2016, con la finalidad de promover y realizar las acciones necesarias para la integración, operación y reporte de la Contraloría Social, mediante un esquema validado por la Secretaría de la Función Pública.

CONVENIO de Colaboración en materia de transferencia de recursos para la ejecución del Programa Seguro Médico Siglo XXI, por concepto de apoyo económico para el pago de atenciones cubiertas por el Seguro Médico Siglo XXI, que celebran el Instituto de Salud para el Bienestar y el Estado de Puebla.

CONVENIO DE COLABORACIÓN EN MATERIA DE TRANSFERENCIA DE RECURSOS PARA LA EJECUCIÓN DEL PROGRAMA SEGURO MÉDICO SIGLO XXI QUE CELEBRAN, POR UNA PARTE EL INSTITUTO DE SALUD PARA EL BIENESTAR, REPRESENTADO POR SU DIRECTOR GENERAL, EL MTRO. JUAN ANTONIO FERRER AGUILAR, EN ADELANTE SE LE DENOMINARÁ "EL INSABI", ASISTIDO POR EL MTRO. JOAQUÍN VALENTE PAREDES NARANJO, COORDINADOR DE FINANCIAMIENTO Y POR EL DR. ADALBERTO JAVIER SANTAELLA SOLÍS, COORDINADOR DE ABASTO; Y POR OTRA PARTE EL EJECUTIVO DEL ESTADO LIBRE Y SOBERANO DE PUEBLA, REPRESENTADO POR LA ACT. MARÍA TERESA CASTRO CORRO EN SU CARÁCTER DE SECRETARIA DE PLANEACIÓN Y FINANZAS Y POR EL DR. JOSÉ ANTONIO MARTÍNEZ GARCÍA, SECRETARIO DE SALUD Y DIRECTOR GENERAL DEL ORGANISMO PÚBLICO DESCENTRALIZADO DENOMINADO SERVICIOS DE SALUD DEL ESTADO DE PUEBLA; A QUIENES EN LO SUCESIVO SE LE DENOMINARÁ "EL ESTADO" Y CUANDO ACTÚEN DE MANERA CONJUNTA LOS QUE SUSCRIBEN ESTE INSTRUMENTO, SE LES DENOMINARÁ "LAS PARTES", CONFORME A LOS ANTECEDENTES, DECLARACIONES Y CLÁUSULAS SIGUIENTES:

ANTECEDENTES

1. La Constitución Política de los Estados Unidos Mexicanos establece en su artículo 4o., párrafos cuarto y noveno, el derecho humano de toda persona a la protección de la salud, disponiendo que la Ley definirá las bases y modalidades para el acceso a los servicios de salud, así como el derecho que tienen los niños y las niñas a la satisfacción de sus necesidades de salud.
2. La promoción de la salud de los niños representa un objetivo estratégico para todo Estado que pretenda construir una sociedad sana, justa y desarrollada. La condición de salud de los niños afecta de manera importante el rendimiento educativo de los escolares, y éste, a su vez, tiene un efecto significativo en la salud y la capacidad productiva en la edad adulta, es decir, la salud de los primeros años determina las condiciones futuras de esa generación.
3. El Plan Nacional de Desarrollo 2019-2024, en su apartado II, Política Social "Instituto Nacional de Salud para el Bienestar", señala que el gobierno federal realizará las acciones necesarias para garantizar que hacia 2024 todas y todos los habitantes de México puedan recibir atención médica y hospitalaria gratuita, incluidos el suministro de medicamentos y materiales de curación y los exámenes clínicos.
4. El Presupuesto de Egresos de la Federación para el Ejercicio Fiscal 2020, en su Anexo 25 establece al Programa Seguro Médico Siglo XXI, en lo sucesivo "EL PROGRAMA", como uno de los que deben sujetarse a Reglas de Operación, mediante el cual el Gobierno Federal continuará en dicho ejercicio fiscal, las acciones conducentes que aseguren la cobertura de servicios de la salud de todos los niños en el país, ya que operará en todas las localidades del territorio nacional financiando la atención médica completa e integral a los niños beneficiarios que no cuentan con ningún tipo de seguridad social.
5. Con fecha 28 de diciembre de 2019 se publicaron en el Diario Oficial de la Federación las Reglas de Operación del Programa Seguro Médico Siglo XXI para el Ejercicio Fiscal 2020, en lo sucesivo "LAS REGLAS DE OPERACIÓN".
6. El objetivo específico de "EL PROGRAMA" consiste en otorgar el financiamiento para que la población menor de cinco años de edad sin derechohabiencia en alguna institución de seguridad social cuente con un esquema de aseguramiento en salud de atención médica y preventiva, complementaria a la contenida en el Fondo de Salud para el Bienestar (FSB).

DECLARACIONES

I. "EL INSABI" declara que:

- 1.1. Es un Organismo Descentralizado con personalidad jurídica y patrimonio propio sectorizado a la Secretaría de Salud en términos del artículo 77 bis 35 de la Ley General de Salud.
- 1.2. El Director General del Instituto de Salud para el Bienestar tiene la facultad y legitimación para suscribir el presente Convenio, según se desprende de lo previsto en los artículos 77 bis 35, fracción II, 77 bis 35 B, fracción II, 77 bis 35 G de la Ley General de Salud y 22, fracción I y II y 59, fracción I de la Ley Federal de las Entidades Paraestatales, cargo que se acredita con nombramiento de fecha 30 de noviembre de 2019, expedido por el Presidente de los Estados Unidos Mexicanos, Lic. Andrés Manuel López Obrador.

- I.3. Cuenta con atribuciones para proveer y garantizar la prestación gratuita de servicios de salud, medicamentos y demás insumos asociados a las personas sin seguridad social, así como impulsar en coordinación con la Secretaría de Salud en su calidad de Órgano Rector, acciones orientadas a lograr una adecuada integración y articulación de las instituciones públicas del Sistema Nacional de Salud.
- I.4. Para llevar a cabo el objetivo de "EL PROGRAMA", realizará la transferencia de recursos federales a las Entidades Federativas de conformidad con lo que establece la Ley Federal de Presupuesto y Responsabilidad Hacendaria, en sus artículos 74 y 75, en el sentido de que el Ejecutivo Federal, por conducto de la Secretaría de Hacienda y Crédito Público, autorizará la ministración de los subsidios y transferencias con cargo a los presupuestos de las dependencias, mismos que se otorgarán y ejercerán conforme a las disposiciones generales aplicables. Dichas transferencias y subsidios deberán sujetarse a los criterios de objetividad, equidad, transparencia, publicidad, selectividad y temporalidad que en la Ley citada se señalan.
- I.5. Cuenta con recursos presupuestales autorizados en el Presupuesto de Egresos de la Federación para hacer frente a las obligaciones derivadas de la suscripción del presente instrumento.
- I.6. Para efectos del presente Convenio señala como domicilio el ubicado en la Calle Gustavo E. Campa, número 54, colonia Guadalupe Inn, Demarcación Territorial Álvaro Obregón, C.P. 01020, en la Ciudad de México.

II. "EL ESTADO" declara que:

- II.1. Es un Estado Libre y Soberano que forma parte integrante de la Federación y que el ejercicio de su Poder Ejecutivo se deposita en el Gobernador del Estado, conforme a lo dispuesto por los artículos 40, 42 fracción I y 43 de la Constitución Política de los Estados Unidos Mexicanos, con las atribuciones y funciones que le confieren la Constitución Política de los Estados Unidos Mexicanos, la Constitución Política del Estado Libre y Soberano de Puebla y la Ley Orgánica de la Administración Pública del Estado de Puebla.
- II.2. El Dr. José Antonio Martínez García, Secretario de Salud y Director General del Organismo Público Descentralizado denominado Servicios de Salud del Estado de Puebla, comparece a la suscripción del presente Convenio, de conformidad con los 1, 3, 9 párrafo segundo, 10 párrafo segundo, 13 párrafo primero, 15, 23, 24, 25, 30 fracciones I y III, 31 fracción XII, 43, 49, 50, 58 y 59 de la Ley Orgánica de la Administración Pública del Estado de Puebla; 9, 12 párrafo primero y 17 fracción I de la Ley de Entidades Paraestatales del Estado de Puebla; 8 fracción II y 15 fracción I del Decreto del H Congreso del Estado, que crea el Organismo Público Descentralizado denominado "Servicios de Salud del Estado de Puebla"; 2, 5 fracción I, 6 y 11 del Reglamento Interior de la Secretaría de Salud; 4 fracción II, 9 y 11 fracción XXIII del Reglamento Interior del Organismo Público Descentralizado denominado "Servicios de Salud del Estado de Puebla", quien acredita su cargo como Secretario de Salud mediante nombramiento de fecha 11 de junio de 2020, expedido por el Gobernador Constitucional del Estado Libre y Soberano de Puebla y como Director General de los Servicios de Salud del Estado de Puebla en términos del artículo 8º párrafo segundo del Decreto del H Congreso del Estado, que crea el Organismo Público Descentralizado denominado "Servicios de Salud del Estado de Puebla".
- II.3. La Act. María Teresa Castro Corro en su carácter de Secretaria de Planeación y Finanzas, comparece a la suscripción del presente Convenio, quien cuenta con las facultades necesarias de conformidad con los artículos 1, 3, 9 segundo párrafo, 13 párrafo primero 17, 24, 30 fracciones III y 33 fracciones IV y LXII de la Ley Orgánica de la Administración Pública del Estado de Puebla; así como 2, 3 fracción XII y fracción VI del Reglamento Interior de la Secretaría de Planeación y Finanzas, cargo que quedó debidamente acreditado con nombramiento de fecha 01 de agosto de dos mil diecinueve, expedido por el Gobernador Constitucional del Estado Libre y Soberano de Puebla y participa con carácter de "RECEPTOR DE LOS RECURSOS".
- II.4. Para los efectos de este Convenio se considera como "UNIDAD EJECUTORA DE LOS RECURSOS" a los Servicios Estatales de Salud (SESA'S).
- II.5. Fortalecer los Servicios de Salud en la Entidad para ofrecer la atención médica a los beneficiarios del Programa Seguro Médico Siglo XXI conforme a lo establecido en las Reglas de Operación de "EL PROGRAMA".

- II.6.** Para efectos del presente Convenio señala como su domicilio el ubicado en: 6 Norte número 603, Colonia Centro, en la Ciudad de Puebla, Estado de Puebla, C.P. 72000.
- II.7.** Que cuenta con Dictamen de Acreditación vigente expedido por la Secretaría de Salud.

III. "LAS PARTES" declaran que:

- III.1.** "EL PROGRAMA" es federal, público y su costo es cubierto mediante un subsidio federal proveniente de recursos presupuestarios autorizados en el Presupuesto de Egresos de la Federación (PEF) para el Ejercicio Fiscal 2020, que complementan los recursos que las entidades federativas reciben de la Federación vía Ramo 12 y del Fondo de Aportaciones para los Servicios de Salud del Ramo 33, destinados a la prestación de servicios médicos.
- III.2.** Están de acuerdo en celebrar el presente Convenio de Colaboración en Materia de Transferencia de Recursos para la Ejecución de "EL PROGRAMA", conforme a las estipulaciones que contienen las siguientes:

CLÁUSULAS

PRIMERA. - OBJETO. El presente Convenio de Colaboración tiene por objeto que "EL INSABI" transfiera a "EL ESTADO" recursos presupuestarios federales destinados a "EL PROGRAMA", por concepto de "Apoyo económico para el pago de atenciones cubiertas por el Seguro Médico Siglo XXI" en términos de lo establecido en "LAS REGLAS DE OPERACIÓN" de acuerdo con la disponibilidad presupuestaria.

SEGUNDA. - TRANSFERENCIA DE RECURSOS FEDERALES. "EL INSABI" transferirá a "EL ESTADO" por conducto de "EL RECEPTOR DE LOS RECURSOS", los recursos presupuestarios federales correspondientes a "EL PROGRAMA", conforme a lo dispuesto en el Presupuesto de Egresos de la Federación para el Ejercicio Fiscal 2020, para coordinar su participación en materia de salubridad general en términos de los artículos 3o., 9o. y 13 de la Ley General de Salud, "LAS REGLAS DE OPERACIÓN" y el presente instrumento jurídico.

"EL INSABI", por conducto de la Coordinación de Financiamiento, realizará la transferencia de recursos en términos de las disposiciones federales aplicables, radicándose al "RECEPTOR DE LOS RECURSOS", en la cuenta bancaria productiva específica que éste establezca para tal efecto en forma previa a la entrega de los recursos, informando de ello por conducto de la "UNIDAD EJECUTORA DE LOS RECURSOS" a "EL INSABI", con la finalidad de que los recursos transferidos y sus rendimientos financieros estén debidamente identificados.

Así mismo la "UNIDAD EJECUTORA DE LOS RECURSOS" deberá contar con una cuenta bancaria productiva específica a efecto de que el "RECEPTOR DE LOS RECURSOS" le transfiera los mismos, obligándose la "UNIDAD EJECUTORA DE LOS RECURSOS" a informar los datos de identificación de ésta tanto al "RECEPTOR DE LOS RECURSOS" como al "EL INSABI".

Los rendimientos financieros que generen los recursos transferidos de las cuentas mencionadas en los párrafos que anteceden, deberán destinarse al objeto de "EL PROGRAMA".

Para garantizar la entrega oportuna de las ministraciones a "EL ESTADO", éste por conducto de la "UNIDAD EJECUTORA DE LOS RECURSOS" deberá realizar, en forma inmediata a la suscripción del presente instrumento, las acciones administrativas necesarias para asegurar el registro de la cuenta bancaria en la Tesorería de la Federación.

La transferencia de los recursos se realizará conforme a lo siguiente:

- A.** Será hasta por la cantidad que resulte del apoyo económico para el reembolso de atenciones cubiertas por "EL PROGRAMA" realizadas a los beneficiarios del mismo durante el periodo del 1 de enero al 31 de diciembre de 2020 y procederá para eventos terminados, es decir, padecimientos que han sido resueltos, salvo aquellos que ameritan tratamiento de continuidad. El monto a cubrir por cada una de estas intervenciones se determinará conforme a las tarifas del tabulador establecido por "EL INSABI" que se encuentra en el Anexo 1 de este Convenio.

Para los casos de las intervenciones de hipoacusia neurosensorial, implantación de prótesis coclear, trastornos innatos del metabolismo y enfermedades del sistema nervioso que requieran rehabilitación física y neurosensorial, su registro en el Sistema Informático del Seguro Médico Siglo XXI se hará al sustentar el diagnóstico. Será responsabilidad de la unidad médica que preste el servicio a los Beneficiarios "EL PROGRAMA", demostrar que el paciente recibió la prótesis auditiva externa y el implante coclear.

En el caso de las intervenciones realizadas a los beneficiarios de "EL PROGRAMA" y que no se enlisten en el tabulador del Anexo 1 del presente instrumento, "EL INSABI", por conducto de la Coordinación de Abasto, determinará si son elegibles de cubrirse con cargo a los recursos de "EL PROGRAMA", así como de fijar el monto de la tarifa a cubrir por cada uno de los eventos, el cual será como máximo la cuota de recuperación del tabulador más alto aplicable a la población con seguridad social, que tenga la institución que haya realizado la atención, y será verificada de acuerdo al expediente clínico correspondiente e informado a "EL INSABI" por "LOS SESA'S", antes de la validación del caso.

En el caso de las intervenciones con tabulador "pago por facturación" se cubrirá solamente el tratamiento de sustitución, y/o medicamentos especializados, así como los insumos que se requieran de acuerdo a la aplicación de dichos tratamientos. El registro se realizará en el Sistema Informático del Seguro Médico Siglo XXI bimestralmente. Será obligación del establecimiento para la atención médica acreditado y del médico validador demostrar la continuidad de la intervención.

No se cubrirán las acciones e intervenciones listadas en el Anexo 2 de este Convenio.

B. "EL ESTADO" a través de la "UNIDAD EJECUTORA DE LOS RECURSOS", por cada transferencia de recursos federales deberá enviar a la Coordinación de Financiamiento, dentro de los 15 días hábiles posteriores a la misma, un recibo que será emitido por el "RECEPTOR DE LOS RECURSOS", y deberá cumplir con lo siguiente:

- a) Ser expedido a nombre del: Instituto de Salud para el Bienestar;
- b) Precisar el monto de los recursos transferidos;
- c) Señalar la fecha de emisión;
- d) Señalar la fecha de recepción de los recursos,
- e) Precisar el nombre del Programa y los conceptos relativos a los recursos presupuestarios federales recibidos, y
- f) Contener la siguiente leyenda: *"Los recursos federales recibidos, son destinados y utilizados exclusivamente para la ejecución del Programa Seguro Médico Siglo XXI, por concepto de Apoyo económico para el pago de atenciones cubiertas por el Seguro Médico Siglo XXI."*

"EL INSABI", por conducto de la Coordinación de Financiamiento, comunicará a "EL ESTADO" a través de "UNIDAD EJECUTORA DE LOS RECURSOS", la realización de las transferencias de recursos e independientemente de su entrega oficial, podrá ser enviada a través de correo electrónico a la cuenta institucional que para tal efecto indique "EL ESTADO". En caso de existir modificación a dicha cuenta, deberá notificarse de manera oficial a la Coordinación de Financiamiento.

Los documentos justificativos de la obligación de pago para "EL INSABI" serán las disposiciones jurídicas aplicables, "LAS REGLAS DE OPERACIÓN", las atenciones cubiertas reportadas por "EL ESTADO" y autorizadas para pago por la Coordinación de Abasto, así como el presente Convenio. El documento comprobatorio será el recibo a que se refiere la presente cláusula.

C. De conformidad con las disposiciones citadas en la declaración III.1 de este Convenio de Colaboración, deberá considerarse, para todos los efectos jurídico administrativos que correspondan, a los recursos señalados en la presente cláusula, como aquellos autorizados en el Presupuesto de Egresos de la Federación para el ejercicio fiscal 2020, que complementan los recursos que las entidades federativas reciben de la Federación vía Ramo 12 y del Fondo de Aportaciones para los Servicios de Salud del Ramo 33, destinados a la prestación de servicios médicos.

TERCERA. - DEVENGO POR LA TRANSFERENCIA DE LOS RECURSOS FEDERALES. Los recursos que, para cumplir con el objeto del presente instrumento, transfiere "EL INSABI" a "EL ESTADO", se consideran devengados para "EL INSABI" una vez que se constituyó la obligación de entregar el recurso a "EL ESTADO". A dicha obligación le será aplicable el primer supuesto jurídico que señala el artículo 175 del Reglamento de la Ley Federal de Presupuesto y Responsabilidad Hacendaria.

CUARTA. - EJERCICIO Y COMPROBACIÓN DE LOS RECURSOS. Será responsabilidad de "EL ESTADO" verificar la veracidad de los datos contenidos en la información que se proporcione a "EL INSABI" sobre el ejercicio y comprobación de las atenciones cubiertas solicitadas como reembolso a "EL INSABI" a través de la transferencia de recursos federales de "EL PROGRAMA".

Para ello "EL ESTADO" deberá mantener la documentación comprobatoria original de las atenciones cubiertas con los reembolsos transferidos, a disposición de "EL INSABI", así como de las entidades fiscalizadoras federales y locales competentes, para su revisión en el momento que así se le requiera.

Cuando "EL ESTADO" conforme a lo señalado en el numeral 5.3.1 de "LAS REGLAS DE OPERACIÓN", solicite el reembolso de una atención cubierta, "EL INSABI", por conducto de la Coordinación de Abasto, revisará los soportes médicos y administrativos de su competencia de cada atención registrada y validada por "EL ESTADO", a través del Sistema Informático del Seguro Médico Siglo XXI.

"EL INSABI" a través de la Coordinación de Abasto validará el registro de los casos realizados por "EL ESTADO", verificando que contengan la información de carácter médico requerida y su correcta clasificación de acuerdo al tabulador del Anexo 1 de este Convenio, y, de ser procedente, autorizará los casos y montos para pago y enviará a la Coordinación de Financiamiento, un informe de los casos en que proceda transferir los recursos respectivos, para que ésta los transfiera a "EL ESTADO" de acuerdo con la disponibilidad presupuestaria existente.

"EL ESTADO" enviará a "EL INSABI" por conducto de la Coordinación de Financiamiento, el recibo correspondiente señalado en la Cláusula Segunda.

"EL INSABI" a través de la Coordinación de Abasto no autorizará las atenciones cuya información requerida para ello no sea proporcionada o cuando la calidad de la información recibida no justifique su autorización, así como, cuando durante el proceso de autorización se determine la inhabilitación de la atención y, en consecuencia, dichas atenciones no serán pagadas, sin embargo, dichas atenciones se quedarán de igual forma registradas en el mismo Sistema Informático del PSMSXXI.

QUINTA. - COMPROBACIÓN DE LA RECEPCIÓN DE LOS RECURSOS FEDERALES TRANSFERIDOS. Los recursos presupuestales transferidos por "EL INSABI" se aplicarán por "EL ESTADO" como un reembolso y hasta por los importes que por cada atención se indica en "LAS REGLAS DE OPERACIÓN" y en el Anexo 1 del presente instrumento.

La comprobación de la recepción de los recursos transferidos se hará con el recibo que expida el "RECEPTOR DE LOS RECURSOS" y que sea enviado por la "UNIDAD EJECUTORA DE LOS RECURSOS" a la Coordinación de Financiamiento en los términos de lo señalado en la Cláusula Segunda del presente instrumento.

SEXTA. - INDICADORES. Para dar seguimiento a los indicadores establecidos en el numeral 8.2 de "LAS REGLAS DE OPERACIÓN", "EL ESTADO" se obliga a proporcionar a "EL INSABI" por conducto de la Dirección de Planeación y Programación de los Servicios de Salud del Estado de Puebla", la información de las variables de dichos indicadores a través del Sistema de Información en Salud, el cual forma parte del Sistema Nacional de Información de Salud (SINAIS) en términos de las disposiciones jurídicas aplicables.

SÉPTIMA. - OBLIGACIONES DE "EL ESTADO". Para el cumplimiento del objeto del presente Convenio, "EL ESTADO", además de lo establecido en el numeral 5.1.3 de "LAS REGLAS DE OPERACIÓN", se obliga, entre otras acciones, a:

- I. Recibir, a través del "RECEPTOR DE LOS RECURSOS" las transferencias federales que "EL INSABI" le realice por concepto de "Apoyo económico para el pago de atenciones cubiertas por el Seguro Médico Siglo XXI" a la cuenta bancaria productiva que el "RECEPTOR DE LOS RECURSOS" aperture para la ministración y control exclusivo de los recursos por el concepto referido. Es responsabilidad de la "UNIDAD EJECUTORA DE LOS RECURSOS" dar seguimiento a las transferencias de recursos que realice "EL INSABI".
- II. Enviar a la Coordinación de Financiamiento a través de la "UNIDAD EJECUTORA DE LOS RECURSOS", un recibo emitido por el "RECEPTOR DE LOS RECURSOS" por cada transferencia, de acuerdo con lo estipulado en la Cláusula Segunda del presente instrumento.
- III. Informar y ministrar a la "UNIDAD EJECUTORA DE LOS RECURSOS", por conducto del "RECEPTOR DE LOS RECURSOS", los reembolsos transferidos íntegramente, junto con los rendimientos financieros que se generen, dentro de los cinco días hábiles siguientes a su recepción.

Transcurrido el plazo señalado, la "UNIDAD EJECUTORA DE LOS RECURSOS" dentro de los 5 días hábiles siguientes, comunicará a la Coordinación de Abasto la recepción u omisión del informe que el "RECEPTOR DE LOS RECURSOS" le haga sobre los recursos federales ministrados, señalando el monto total de los recursos federales ministrados.

- IV.** Aplicar los recursos a que se refiere la Cláusula Segunda de este instrumento, para el reembolso correspondiente a través de la "UNIDAD EJECUTORA DE LOS RECURSOS", quien se hace responsable del uso, aplicación y destino de los citados recursos.
- V.** Mantener bajo su custodia, a través de la "UNIDAD EJECUTORA DE LOS RECURSOS", la documentación comprobatoria original de los recursos presupuestarios federales erogados y la pondrá a disposición de los órganos fiscalizadores locales o federales competentes y, en su caso, de Secretaría de Hacienda y Crédito Público y "EL INSABI", cuando así le sea requerido. Igualmente, proporcionará la información adicional que le sea requerida de conformidad con las disposiciones jurídicas correspondientes y "LAS REGLAS DE OPERACIÓN".
- VI.** Reintegrar los recursos presupuestarios federales transferidos, que después de ser radicados al "RECEPTOR DE LOS RECURSOS" no hayan sido informados y ministrados a la "UNIDAD EJECUTORA DE LOS RECURSOS" o que una vez ministrados a esta última, no sean ejercidos para los fines y en los términos de este Convenio. Dichos recursos junto con los rendimientos financieros generados deberán ser reintegrados conforme a las disposiciones jurídicas aplicables.
- VII.** Mantener actualizados por conducto de la "UNIDAD EJECUTORA DE LOS RECURSOS" los indicadores para resultados de los recursos transferidos, así como evaluar los resultados que se obtengan con los mismos.
- VIII.** Establecer mediante la "UNIDAD EJECUTORA DE LOS RECURSOS", con base en el seguimiento de las metas de los indicadores y en los resultados de las evaluaciones realizadas, medidas de mejora continua para el cumplimiento de los objetivos para los que se destinan los recursos transferidos.
- IX.** Informar por conducto de la "UNIDAD EJECUTORA DE LOS RECURSOS", sobre la suscripción de este Convenio a los órganos de control y de fiscalización de "EL ESTADO" y entregarles copia del mismo.
- X.** Realizar las acciones que se requieran para la ejecución del objeto del presente instrumento, con recursos humanos bajo su absoluta responsabilidad jurídica y administrativa, por lo que no existirá relación laboral alguna entre éstos y "EL INSABI", la que en ningún caso se considerará como patrón sustituto o solidario.
- XI.** Supervisar a través de los "LOS SESA'S", el cumplimiento de las acciones que se provean conforme al presente convenio, solicitando, en su caso, la aclaración de dichas acciones, para lo cual podrá solicitar la información que corresponda.
- XII.** Propiciar la participación de los responsables de los beneficiarios de "EL PROGRAMA" a través de la integración y operación de contralorías sociales, para el seguimiento, supervisión y vigilancia del cumplimiento de las metas y acciones comprometidas en dicho programa, así como de la correcta aplicación de los recursos públicos asignados al mismo, para lo cual se sujetará a lo establecido en los Lineamientos para la promoción y operación de la Contraloría Social en los programas federales de desarrollo social, publicados en el Diario Oficial de la Federación el 28 de octubre de 2016, con la finalidad de promover y realizar las acciones necesarias para la integración, operación y reporte de la contraloría social, mediante el "Esquema de Contraloría Social Seguro Médico Siglo XXI para el 2020", identificado como Anexo 7 de "LAS REGLAS DE OPERACIÓN", que para efectos del presente convenio se identifica como Anexo 3.
- XIII.** Publicar en el órgano oficial de difusión de "EL ESTADO", el presente Convenio, así como sus modificaciones.
- XIV.** Difundir en su página de Internet y, en su caso, de la "UNIDAD EJECUTORA DE LOS RECURSOS", el concepto financiado con los recursos que serán transferidos mediante el presente instrumento.

- XV.** Verificar que el expediente clínico de cada paciente beneficiario, contenga la documentación soporte de la atención médica y medicamentos proporcionados y que dicho expediente sea resguardado por un plazo de 5 años, contados a partir de la última atención otorgada. El expediente deberá llevarse de conformidad con la Norma Oficial Mexicana NOM-004-SSA3-2012, Del expediente clínico, publicada en el Diario Oficial de la Federación el 15 de octubre de 2012 y sus respectivas modificaciones.
- XVI.** Guardar estricta confidencialidad respecto a la información y resultados que se produzcan en virtud del cumplimiento del presente instrumento, que tengan el carácter de reservado en términos de las disposiciones aplicables.
- XVII.** Gestionar oportunamente ante "EL INSABI" los cobros de las atenciones cubiertas por el Seguro Médico Siglo XXI de tal manera que no existan dificultades para la atención médica oportuna de los beneficiarios.
- XVIII.** Dar aviso a "EL INSABI", dentro de los cinco días hábiles siguientes a la fecha que le sea comunicado, cuando deje de tener vigencia o ésta sea suspendida, de alguno de los dictámenes de Acreditación expedidos por la Secretaría de Salud, a los establecimientos que brindan los servicios médicos objeto de este convenio.
- XIX.** Abstenerse de registrar casos cuando el Dictamen de Acreditación expedido por la Secretaría de Salud ha perdido su vigencia o se encuentre suspendido.

OCTAVA. - OBLIGACIONES DE "EL INSABI". "EL INSABI" se obliga a:

- I.** Transferir por conducto de la Coordinación de Financiamiento a "EL ESTADO" a través del "RECEPTOR DE LOS RECURSOS", los reembolsos a que se refiere la Cláusula Segunda del presente Convenio, de acuerdo con los plazos derivados del procedimiento de pago correspondiente, la disponibilidad presupuestaria y la autorización de pago que la Coordinación de Abasto envíe a la Coordinación de Financiamiento.
- II.** Coadyuvar en el ámbito de sus atribuciones con los entes fiscalizadores competentes, en la verificación de que los recursos presupuestarios federales transferidos sean aplicados únicamente para la realización de los fines a los cuales son destinados.
- III.** Abstenerse de intervenir en el procedimiento de asignación de los contratos, convenios o de cualquier otro instrumento jurídico que formalice "EL ESTADO" para cumplir con los fines para los cuales son destinados los recursos presupuestarios federales transferidos.
- IV.** Realizar, por conducto de la Coordinación de Financiamiento la supervisión financiera de "EL PROGRAMA" consistente en verificar el cumplimiento de las normas financieras y de operación, de acuerdo a lo estipulado en la Cláusula Segunda, inciso B), de este Convenio.
- V.** Hacer del conocimiento, de forma oportuna, a los órganos de control de "EL ESTADO", así como de la Auditoría Superior de la Federación y de la Secretaría de la Función Pública los casos que conozca en que los recursos federales transferidos por virtud de este Convenio no tengan como origen el pago de atenciones cubiertas por el Seguro Médico Siglo XXI, señalado en los numerales 5.3.1 y 5.3.2 de "LAS REGLAS DE OPERACIÓN".
- VI.** Hacer del conocimiento de "EL ESTADO", el incumplimiento de sus obligaciones que sea causa de efectuar el reintegro de los recursos federales transferidos, incluyendo los intereses que correspondan conforme a las disposiciones jurídicas aplicables, en los supuestos y términos señalados en la fracción VI de la Cláusula Séptima de este Convenio.
- VII.** Informar en la Cuenta Pública de la Hacienda Pública Federal y en los demás informes que sean requeridos, a través de la Coordinación de Financiamiento lo relacionado con la transferencia de los recursos federales, y por conducto de la Coordinación de Abasto sobre la autorización de las atenciones cubiertas por el Seguro Médico Siglo XXI que motivaron la transferencia de los recursos federales en términos del presente Convenio.
- VIII.** Dar seguimiento, en coordinación con "EL ESTADO" sobre el avance en el cumplimiento del objeto del presente instrumento.
- IX.** Establecer, a través de las unidades administrativas de "EL INSABI" de acuerdo a su ámbito de competencia, con base en el seguimiento de las metas de los indicadores y en los resultados de las evaluaciones realizadas, medidas de mejora continua para el cumplimiento de los objetivos para los que se destinan los recursos transferidos.

- X.** Sujetarse en lo conducente a lo establecido en los Lineamientos para la promoción y operación de la Contraloría Social en los programas federales de desarrollo social, publicados en el Diario Oficial de la Federación el 28 de octubre de 2016, con la finalidad de promover y realizar las acciones necesarias para la integración, operación y reporte de la contraloría social, mediante el "Esquema de Contraloría Social Seguro Médico Siglo XXI para el 2020", identificado como Anexo 7 de "LAS REGLAS DE OPERACIÓN", que para efectos del presente convenio se identifica como Anexo 3.
- XI.** Publicar el presente Convenio en el Diario Oficial de la Federación, así como en su página de Internet.

NOVENA. - VIGENCIA. - El presente instrumento jurídico comenzará a surtir sus efectos a partir de la fecha de su suscripción y se mantendrá en vigor hasta el 31 de diciembre de 2020.

DÉCIMA. - MODIFICACIONES AL CONVENIO. - "LAS PARTES" acuerdan que el presente Convenio podrá modificarse de común acuerdo y por escrito, en estricto apego a las disposiciones jurídicas aplicables. Las modificaciones al Convenio obligarán a sus signatarios a partir de la fecha de su firma.

En caso de contingencias para la realización de "EL PROGRAMA", "LAS PARTES" se comprometen a acordar y realizar las medidas o mecanismos que permitan afrontar dichas contingencias, mismos que serán formalizados mediante la suscripción del Convenio modificadorio correspondiente.

DÉCIMA PRIMERA. - REINTEGRO DE RECURSOS FEDERALES. - Procederá que "EL ESTADO" reintegre los recursos que le fueron transferidos cuando:

- I.** No se destinen a los fines autorizados, de acuerdo con el numeral 5.4 de "LAS REGLAS DE OPERACIÓN".
- II.** Se den los supuestos previstos en la fracción VI de la Cláusula Séptima de este Convenio.

El reintegro de los recursos, incluyendo los rendimientos financieros que correspondan, se realizará a la Tesorería de la Federación, en términos de lo dispuesto en el artículo 17 de la Ley de Disciplina Financiera de las Entidades Federativas y los Municipios.

Cuando "EL INSABI" tenga conocimiento de alguno de los supuestos establecidos en esta cláusula, deberá hacerlo oportunamente de conocimiento de la Auditoría Superior de la Federación, la Secretaría de la Función Pública y de los órganos de control de "EL ESTADO" a efecto de que éstos realicen las acciones que procedan en su ámbito de competencia.

"EL ESTADO" deberá notificar de manera oficial a "EL INSABI" la realización del reintegro correspondiente o, en su caso, la comprobación de la debida aplicación de los recursos en los términos establecidos en el presente instrumento.

DÉCIMA SEGUNDA. - CASO FORTUITO O FUERZA MAYOR. "LAS PARTES" no tendrán responsabilidad por los daños y perjuicios que pudieran ocasionarse por causas de fuerza mayor o caso fortuito que impidan, la ejecución total o parcial de las obligaciones del objeto del presente instrumento.

Una vez superados dichos eventos se reanudarán las actividades en la forma y términos que acuerden "LAS PARTES".

DÉCIMA TERCERA. - COMUNICACIONES. - Las comunicaciones de tipo general, que se realicen con motivo de este Convenio, deberán ser por escrito, con acuse de recibo y dirigirse a los domicilios señalados por "LAS PARTES" en el apartado de declaraciones de este instrumento.

En caso de que alguna de "LAS PARTES" cambie de domicilio, se obligan a dar el aviso correspondiente a la otra con 30 días naturales de anticipación a que dicho cambio de ubicación se realice.

DÉCIMA CUARTA. CONTROL, VIGILANCIA, SEGUIMIENTO Y EVALUACIÓN. "LAS PARTES" acuerdan que la supervisión, control, vigilancia, seguimiento y evaluación de los recursos presupuestarios transferidos en virtud de este instrumento, serán realizados con apego a las disposiciones jurídicas aplicables, según corresponda, por "EL INSABI", Secretaría de Hacienda y Crédito Público, la Secretaría de la Función Pública, la Auditoría Superior de la Federación, y demás órganos fiscalizadores federales y locales competentes, en su respectivo ámbito de atribuciones, sin perjuicio de las acciones de supervisión, vigilancia, control y evaluación que de forma directa o en coordinación con la Secretaría de la Función Pública, realicen los órganos de control de "EL ESTADO".

DÉCIMA QUINTA. - CAUSAS DE TERMINACIÓN. El presente Convenio podrá darse por terminado cuando se presente alguna de las siguientes causas:

- I. Estar satisfecho el objeto para el que fue celebrado.
- II. Acuerdo de "LAS PARTES".
- III. Falta de disponibilidad presupuestaria para el cumplimiento de los compromisos a cargo de "EL INSABI".
- IV. Caso fortuito o fuerza mayor que impida su realización.

DÉCIMA SEXTA. - CAUSAS DE RESCISIÓN. El presente Convenio podrá rescindirse por las siguientes causas:

- I. Cuando se determine que los recursos presupuestarios federales se utilizaron con fines distintos a los previstos en el presente instrumento, o,
- II. Por el retraso en los plazos establecidos para el cumplimiento de las obligaciones a cargo de la "UNIDAD EJECUTORA DE LOS RECURSOS".
- III. Por el incumplimiento de las obligaciones contraídas en el mismo.

DÉCIMA SÉPTIMA. - ANEXOS. - "LAS PARTES" reconocen como Anexos del presente instrumento jurídico, los que se mencionan a continuación los cuales forman parte integrante del mismo y tienen la misma fuerza legal.

- Anexo 1.** "Listado de atenciones médicas cubiertas por el PSMSXXI y sus tabuladores correspondientes", identificado como Anexo 1 de "LAS REGLAS DE OPERACIÓN".
- Anexo 2.** "Concepto de gastos no cubiertos por el PSMSXXI", identificado como Anexo 2 de "LAS REGLAS DE OPERACIÓN".
- Anexo 3.** "Esquema de Contraloría Social Seguro Médico Siglo XXI para el 2020", identificado como Anexo 7 de "LAS REGLAS DE OPERACIÓN".

DÉCIMA OCTAVA. - COMISIÓN DE EVALUACIÓN Y SEGUIMIENTO. Para el adecuado desarrollo del objeto del presente instrumento "LAS PARTES" formarán una Comisión de Evaluación y Seguimiento integrada por dos representantes de "EL INSABI" y dos de "EL ESTADO" cuyas funciones serán las siguientes:

- a) Definir y especificar los procedimientos para una correcta y oportuna atención a los pacientes.
- b) Procurar la solución de cualquier circunstancia no prevista en este instrumento.
- c) Las demás que acuerden LAS PARTES.

"EL INSABI" designa como sus representantes ante la Comisión de Evaluación y Seguimiento a los titulares de la Coordinación de Financiamiento y de la Coordinación de Abasto.

"EL ESTADO" designa como su representante ante la Comisión de Evaluación y Seguimiento a la Dirección de Operación de Obra, Bienes, Servicios Generales y Procesos de Gestión y la Dirección de Atención a la Salud de los Servicios de Salud del Estado de Puebla".

DÉCIMA NOVENA. - INTERPRETACIÓN Y SOLUCIÓN DE CONTROVERSIAS. En caso de presentarse algún conflicto o controversia con motivo de la interpretación o cumplimiento del presente Convenio "LAS PARTES" lo resolverán, atendiendo a las propuestas acordadas por la Comisión de Evaluación y Seguimiento referida en la Cláusula Décima Octava de este convenio, y conforme al siguiente procedimiento:

- I. De común acuerdo respecto de las dudas que se susciten con motivo de la ejecución o cumplimiento del presente instrumento.
- II. En caso de no llegar a un arreglo satisfactorio, someterse a la legislación federal aplicable y a la jurisdicción de los tribunales federales competentes con residencia en la Ciudad de México, por lo que, en el momento de firmar este Convenio, renuncian en forma expresa al fuero que en razón de su domicilio actual o futuro o por cualquier otra causa pudiere corresponderles.

Estando enteradas las partes del contenido y alcance legal del presente Convenio de Colaboración, lo firman por sextuplicado en la Ciudad de México, a los dieciocho días del mes de noviembre de dos mil veinte.- Por el INSABI: el Director General, Mtro. **Juan Antonio Ferrer Aguilar**.- Rúbrica.- El Coordinador de Financiamiento, Mtro. **Joaquín Valente Paredes Naranjo**.- Rúbrica.- El Coordinador de Abasto, Dr. **Adalberto Javier Santaella Solís**.- Rúbrica.- Por el Estado: la Secretaria de Planeación y Finanzas, Act. **María Teresa Castro Corro**.- Rúbrica.- El Secretario de Salud y Director General del Organismo Público Descentralizado denominado Servicios de Salud del Estado de Puebla, Dr. **José Antonio Martínez García**.- Rúbrica.

Anexo 1. “Listado de atenciones médicas cubiertas por el PSMSXXI y sus tabuladores correspondientes”, identificado como Anexo 1 de “LAS REGLAS DE OPERACIÓN”.

Núm.	Grupo	Enfermedad	Clave CIE-10	Tabulador	
1	Ciertas enfermedades infecciosas y parasitarias	Tuberculosis del Sistema Nervioso	A17	\$39,679.32	
2		Tuberculosis Miliar	A19	\$38,646.57	
3		Listeriosis	A32	\$25,671.61	
4		Tétanos neonatal	A33.X	\$61,659.24	
5		Septicemia no especificada (incluye choque séptico)	A41.9	\$46,225.45	
6		Sífilis congénita	A50	\$12,329.78	
7		Encefalitis viral, no especificada	A86	\$39,679.32	
8		Enfermedad debida a virus citomegálico	B25	\$22,688.36	
9		Toxoplasmosis	B58	\$27,027.53	
10	Tumores	Tumor benigno de las glándulas salivales mayores (Ránula)	D11	\$30,563.96	
11		Tumor benigno del mediastino	D15.2	\$75,873.96	
12		Tumor benigno de la piel del labio	D23.0	\$18,767.81	
13		Tumor benigno del ojo y sus anexos	D31	\$38,362.50	
14	Enfermedades de la sangre y de los órganos hematopoyéticos y ciertos trastornos que afectan el mecanismo de la inmunidad	Púrpura trombocitopénica idiopática	D69.3	Pago por facturación	
15		Inmunodeficiencia con predominio de defectos de los anticuerpos	D80	Pago por facturación	
16		Inmunodeficiencias combinadas	D81	Pago por facturación	
17		Síndrome de Wiskott-Aldrich	D82.0	Pago por facturación	
18		Otras inmunodeficiencias	D84	Pago por facturación	
19	Enfermedades endocrinas, nutricionales y metabólicas	Intolerancia a la lactosa	E73	\$23,072.48	
20		Fibrosis quística	E84	Pago por facturación	
21		Depleción del volumen	E86	\$9,605.00	
22		Hiperplasia congénita de glándulas suprarrenales	E25.0	Pago por facturación	
23		Fenilcetonuria	E70.0	Pago por facturación	
24		Galactosemia	E74.2	Pago por facturación	
25	Enfermedades del sistema nervioso	Otros trastornos del nervio facial	G51.8	\$31,057.33	
26		Síndrome de Guillain-Barré	G61.0	\$33,511.56	
27		Parálisis cerebral infantil (Diagnóstico, terapia y en su caso, los insumos o medicamentos especializados utilizados; anual y hasta por 5 años)	G80	Pago por facturación	
28		Hemiplejía (Diagnóstico, terapia y en su caso, los insumos o medicamentos especializados utilizados; anual y hasta por 5 años)	G81		
29		Paraplejía y cuadriplejía (Diagnóstico, terapia y en su caso, los insumos o medicamentos especializados utilizados; anual y hasta por 5 años)	G82		
30		Procedimientos de Rehabilitación	00.B, 00.C (CIE9 MC)		
31		Medicina Física y Rehabilitación y procedimientos relacionados	93.08, 93.1, 93.22, 93.31, 93.32, 93.33, 93.34, 93.99 (CIE9 MC)		
32		Enfermedades del ojo	Retinopatía de la prematuridad	H35.1	\$38,913.38
33		Enfermedades del oído	Hipoacusia neurosensorial bilateral (Prótesis auditiva externa y sesiones de rehabilitación auditiva verbal)	H90.3	\$35,421.80
34			Habilitación auditiva verbal en niños no candidatos a implantación de prótesis de cóclea (anual hasta por 5 años)	V57.3 (CIE9 MC)	\$5,668.00
35	Implantación prótesis cóclea		20.96 a 20.98 (CIE9 MC)	\$292,355.98	
36	Habilitación auditiva verbal en niños candidatos a prótesis auditiva externa o a implantación de prótesis de cóclea (anual hasta por 5 años)		V57.3 (CIE9 MC)	\$5,668.00	
37	Enfermedades del sistema circulatorio	Miocarditis aguda	I40	\$74,173.03	
38		Fibroelastosis endocárdica	I42.4	\$26,381.19	
39		Hipertensión pulmonar primaria	I27.0	\$78,030.00	

40	Enfermedades del sistema respiratorio	Neumonía por Influenza por virus identificado	J10.0	\$19,025.42	
41		Neumonía por Influenza por virus no identificado	J11.0	\$19,025.42	
42		Neumonía bacteriana no clasificada en otra parte	J15	\$44,121.11	
43		Bronconeumonía, no especificada	J18.0	\$44,121.11	
44		Neumonitis debida a sólidos y líquidos	J69	\$60,749.00	
45		Piotórax	J86	\$37,733.42	
46		Derrame pleural no clasificado en otra parte	J90.X	\$40,721.27	
47		Derrame pleural en afecciones clasificadas en otra parte	J91.X	\$29,228.74	
48		Neumotórax	J93	\$28,575.51	
49		Otros trastornos respiratorios (incluye Enfermedades de la tráquea y de los bronquios, no clasificadas en otra parte, Colapso pulmonar, Enfisema intersticial, Enfisema compensatorio, Otros trastornos del pulmón, Enfermedades del mediastino, no clasificadas en otra parte, Trastornos del diafragma, Otros trastornos respiratorios especificados)	J98.0 al J98.8	\$54,520.10	
50	Enfermedades del sistema digestivo	Trastornos del desarrollo y de la erupción de los dientes	K00	\$15,804.10	
51		Estomatitis y lesiones afines	K12	\$14,340.08	
52		Otras enfermedades del esófago (incluye Acalasia del cardias, Úlcera del esófago, obstrucción del esófago, perforación del esófago, Disquinesia del esófago, Divertículo del esófago, adquirido, Síndrome de laceración y hemorragia gastroesofágicas, otras enfermedades especificadas del esófago, Enfermedad del esófago, no especificada)	K22.0 al K22.9	\$38,628.11	
53		Constipación	K59.0	\$13,736.30	
54		Malabsorción intestinal	K90	Pago por facturación	
55		Otros trastornos del sistema digestivo consecutivos a procedimientos, no clasificados en otra parte	K91.8	Pago por facturación	
56		Enfermedades de la piel	Síndrome estafilocócico de la piel escaldada (Síndrome de Ritter)	L00.X	\$26,384.64
57			Absceso cutáneo, furúnculo y carbunco	L02	\$10,143.00
58			Quiste epidérmico	L72.0	\$8,359.78
59	Enfermedades del sistema osteomuscular	Artritis piógena	M00	\$45,830.98	
60		Artritis juvenil	M08	Pago por facturación	
61		Poliarteritis nodosa y afecciones relacionadas	M30	Pago por facturación	
62		Fascitis necrotizante	M72.6	\$50,206.96	
63	Enfermedades del sistema genitourinario	Síndrome nefrítico agudo	N00	\$27,518.60	
64		Síndrome nefrítico, anomalía glomerular mínima	N04.0	Pago por facturación	
65		Uropatía obstructiva y por reflujo	N13	\$45,579.12	
66		Insuficiencia renal aguda	N17	\$38,963.98	
67		Insuficiencia renal terminal	N18.0	Pago por facturación	
68		Divertículo de la vejiga	N32.3	\$44,052.99	
69		Infección de vías urinarias, sitio no especificado	N39.0	\$16,716.00	
70		Hidrocele y espermatocoele	N43	\$19,250.83	
71		Orquitis y epididimitis	N45	\$20,142.13	
72		Fístula vesicovaginal	N82.0	\$45,902.29	
73	Ciertas afecciones originadas en el periodo perinatal	Feto y recién nacido afectados por trastornos hipertensivos de la madre	P00.0	\$58,596.63	
74		Feto y recién nacido afectados por ruptura prematura de membranas	P01.1	\$20,517.05	
75		Feto y recién nacido afectado por complicaciones de la placenta, del cordón umbilical y de las membranas	P02	\$14,764.00	
76		Feto y recién nacido afectados por drogadicción materna	P04.4	\$58,596.63	

77		Retardo en el crecimiento fetal y desnutrición fetal	P05	\$57,830.70
78		Trastornos relacionados con el embarazo prolongado y con sobrepeso al nacer	P08	\$20,517.05
79		Hemorragia y laceración intracraneal debidas a traumatismo del nacimiento	P10	\$95,077.64
80		Otros traumatismos del nacimiento en el sistema nervioso central	P11	\$93,975.89
81		Traumatismo del nacimiento en el cuero cabelludo ((incluye cefalohematoma)	P12	\$15,906.46
82		Traumatismo del esqueleto durante el nacimiento	P13	\$39,909.33
83		Traumatismo del sistema nervioso periférico durante el nacimiento	P14	\$29,792.27
84		Otros traumatismos del nacimiento	P15	\$34,354.55
85		Hipoxia intrauterina	P20	\$32,355.75
86		Asfixia al nacimiento	P21	\$33,072.23
87		Taquipnea transitoria del recién nacido	P22.1	\$20,517.05
88		Neumonía congénita	P23	\$29,439.78
89		Síndromes de aspiración neonatal	P24	\$31,014.78
90		Enfisema intersticial y afecciones relacionadas, originadas en el período perinatal	P25	\$40,254.35
91		Hemorragia pulmonar originada en el periodo perinatal	P26	\$40,254.35
92		Displasia broncopulmonar originada en el periodo perinatal	P27.1	\$41,161.75
93		Otras apneas del recién nacido	P28.4	\$33,072.23
94		Onfalitis del recién nacido con o sin hemorragia leve	P38.X	\$27,096.53
95		Hemorragia intracraneal no traumática del feto y del recién nacido	P52	\$61,645.44
96		Enfermedad hemorrágica del feto y del recién nacido	P53.X	\$29,449.55
97		Enfermedad hemolítica del feto y del recién nacido	P55	\$28,803.22
98		Hidropesía fetal debida a enfermedad hemolítica	P56	\$30,176.39
99		Ictericia neonatal debida a otras hemólisis excesivas	P58	\$27,833.72
100		Ictericia neonatal por otras causas y las no especificadas	P59	\$17,701.70
101		Coagulación intravascular diseminada en el feto y el recién nacido	P60.X	\$51,245.46
102		Policitemia neonatal	P61.1	\$23,338.14
103		Trastornos transitorios del metabolismo de los carbohidratos específicos del feto y del recién nacido	P70	\$23,399.09
104		Trastornos neonatales transitorios del metabolismo del calcio y del magnesio	P71	\$23,129.98
105		Alteraciones del equilibrio del sodio en el recién nacido	P74.2	\$23,129.98
106		Alteraciones del equilibrio del potasio en el recién nacido	P74.3	\$23,129.98
107		Íleo meconial	P75.X	\$11,285.14
108		Síndrome del tapón de meconio	P76.0	\$35,391.90
109		Otras peritonitis neonatales	P78.1	\$57,553.53
110		Enterocolitis necrotizante	P77	\$83,382.70
111		Convulsiones del recién nacido	P90.X	\$27,401.30
112		Depresión cerebral neonatal	P91.4	\$41,384.86
113		Encefalopatía hipóxica isquémica	P91.6	\$33,072.23
114	Malformaciones congénitas, deformidades y anomalías cromosómicas	Anencefalia	Q00.0	\$15,501.64
115		Encefalocele	Q01	\$37,246.95
116		Estenosis y estrechez congénitas del conducto lagrimal	Q10.5	\$16,223.88
117		Catarata congénita	Q12.0	\$17,410.00
118		Otras malformaciones congénitas del oído (microtia, macrotia, oreja supernumeraria, otras deformidades del pabellón auricular, anomalía de la posición de la oreja, oreja prominente)	Q17	\$20,258.28

119		Seno, fístula o quiste de la hendidura branquial	Q18.0	\$19,457.84
120		Malformaciones congénitas de la nariz	Q30	\$18,722.95
121		Malformación congénita de la laringe (Incluye laringomalacia congénita)	Q31	\$15,714.40
122		Malformaciones congénitas de la tráquea y de los bronquios	Q32	\$35,067.59
123		Malformaciones congénitas del pulmón	Q33	\$35,794.42
124		Otras malformaciones congénitas del intestino (Incluye divertículo de Meckel, Enfermedad de Hirschsprung y malrotación intestinal)	Q43	\$64,916.21
125		Malformaciones congénitas de vesícula biliar, conductos biliares e hígado (Incluye atresia de conductos biliares y quiste de colédoco)	Q44	\$76,250.03
126		Páncreas anular	Q45.1	\$42,097.89
127		Anquiloglosia	Q38.1	\$2,392.00
128		Síndrome de Potter	Q60.6	\$53,839.99
129		Duplicación del uréter	Q62.5	\$34,275.20
130		Riñón supernumerario	Q63.0	\$40,986.94
131		Riñón ectópico	Q63.2	\$40,341.75
132		Malformación del uraco	Q64.4	\$38,920.28
133		Ausencia congénita de la vejiga y de la uretra	Q64.5	\$60,096.31
134		Polidactilia	Q69	\$65,269.27
135		Sindactilia	Q70	\$26,550.25
136		Craneosinostosis	Q75.0	\$138,668.31
137		Hernia diafragmática congénita	Q79.0	\$73,510.59
138		Ictiosis congénita	Q80	\$22,781.51
139		Epidermólisis bullosa	Q81	\$22,982.77
140		Nevo no neoplásico, congénito	Q82.5	\$21,767.16
141		Anormalidades cromosómicas (Diagnóstico)	Q90 – Q99	\$30,414.45
142	Síntomas y signos generales	Choque hipovolémico	R57.1	\$43,282.45
143	Traumatismos, envenenamientos y algunas otras consecuencias de causas externas	Fractura de la bóveda del cráneo	S02.0	\$20,182.00
144		Traumatismo intracraneal con coma prolongado	S06.7	\$230,116.37
145		Avulsión del cuero cabelludo	S08.0	\$39,222.75
146		Herida del tórax	S21	\$23,941.92
147		Traumatismo por aplastamiento del pulgar y otro(s) dedo(s)	S67.0	\$7,119.00
148	Quemaduras y corrosiones	Quemaduras de tercer grado de las diferentes partes del cuerpo	T20.3, T21.3, T22.3, T23.3, T24.3, T25.3, T29.3, T30.3	\$107,138.31
149	Complicaciones de la atención médica y quirúrgica	Efectos adversos de drogas de afectan primariamente el sistema nervioso autónomo	Y51	\$18,331.93
150		Efectos adversos de vacunas bacterianas	Y58	\$18,810.36
151	Factores que influyen en el estado de salud y contacto con los servicios de salud	Atención de orificios artificiales (que incluye Atención de traqueostomía, gastrostomía, ileostomía, colostomía, otros orificios artificiales de las vías digestivas, cistostomía, otros orificios artificiales de las vías urinarias y vagina artificial)	Z43	\$31,469.11

Anexo 2. “Concepto de gastos no cubiertos por el PSMSXXI”, identificado como Anexo 2 de “LAS REGLAS DE OPERACIÓN”.

1	Adquisición de anteojos.
2	Cama extra.
3	Compra y reposición de prótesis y aparatos ortopédicos, así como pulmón artificial, marcapasos y zapatos ortopédicos.
4	Padecimientos derivados y tratamientos secundarios a radiaciones atómicas o nucleares, no prescritas por un médico.
5	Reembolsos médicos de aquellos gastos erogados fuera del Cuadro Básico de Medicamentos e Insumos del Sector Salud.
6	Renta de prótesis, órtesis y aparatos ortopédicos.
7	Servicios brindados por programas y campañas oficiales de salud vigentes.
8	Servicios de enfermeras y cuidadoras personales.
9	Educación especial para síndromes cromosómicos.

Anexo 3. “Esquema de Contraloría Social Seguro Médico Siglo XXI para el 2020”, identificado como Anexo 7 de “LAS REGLAS DE OPERACIÓN”.

INDICE

1. INTRODUCCIÓN

2. OBJETIVO

3. DIFUSIÓN

3.1 La Instancia Normativa definirá y mencionará los medios que utilizará para la difusión.

3.2 Los procedimientos para realizar las actividades de Contraloría Social.

4. CAPACITACIÓN Y ASESORÍA

4.1 Proporcionar la capacitación a los servidores públicos e integrantes de los Comités de Contraloría Social.

4.2 Brindar asesoría para que se realicen adecuadamente las actividades de supervisión y vigilancia.

4.3 Captura y análisis de los informes.

4.4 Organizar las acciones de Contraloría Social con los representantes de los beneficiarios.

5. SEGUIMIENTO

5.1 Resultados obtenidos por los Comités de Contraloría Social y Captura en el Sistema Informático de Contraloría Social (SICS)

6. QUEJAS Y DENUNCIAS

7. ACTIVIDADES DE COORDINACIÓN

1. INTRODUCCIÓN

A través del Programa Seguro Médico Siglo XXI (SMSXXI), todos los niños menores de cinco años de edad serán beneficiados. El objetivo general del Programa SMSXXI es financiar, mediante un esquema público de aseguramiento médico universal, la atención de los niños menores de cinco años de edad, que no sean derechohabientes de alguna institución de seguridad social, a efecto de contribuir a la disminución del embrocamiento de las familias por motivos de salud.

Cabe señalar, que la estrategia de Contraloría Social se fundamenta en la actuación de los Comités de Contraloría Social (padres o tutores del menor) de cada entidad federativa, en los hospitales designados por el Programa SMSXXI, en las 32 Entidades Federativas.

De conformidad con lo establecido en el Acuerdo por el que se establecen los lineamientos para la promoción y operación de la contraloría social en los programas federales de desarrollo social, se elabora el presente esquema de Contraloría Social para el Programa SMSXXI, que contiene las actividades y responsabilidades de Contraloría Social de acuerdo con los siguientes apartados: I. Difusión, II. Capacitación y Asesoría, III: Seguimiento y IV. Actividades de Coordinación.

2. OBJETIVO

Las Entidades Federativas, propiciarán la participación de los padres o tutores de los beneficiarios a través de la Contraloría Social, para el seguimiento, supervisión y vigilancia del cumplimiento de las metas y acciones comprometidas en el Programa SMSXXI, así como de la correcta aplicación de los recursos públicos asignados al mismo.

El Instituto de Salud para el Bienestar (INSABI) y las Entidades Federativas, atendiendo a su ámbito de competencia, deberán ajustarse a lo establecido en el ACUERDO por el que se establecen los lineamientos para la promoción y operación de la Contraloría Social en los programas federales de desarrollo social, publicados en el Diario Oficial de la Federación el 28 de octubre de 2016, con la finalidad de promover y realizar las acciones necesarias para la integración, operación y reporte de la Contraloría Social a la autoridad competente.

3. DIFUSIÓN

La difusión de la Contraloría Social del Programa “Seguro Médico Siglo XXI”, va dirigida a:

Los padres o tutores de los menores de cinco años que carecen de seguridad social, es decir, los beneficiarios del “Seguro Médico Siglo XXI”, que hayan recibido los servicios, medicamentos y los insumos esenciales requeridos para el diagnóstico y tratamiento de los padecimientos que se encuentren incluidos en el Programa Seguro Médico Siglo XXI.

La descripción detallada del proceso de difusión se incluirá en la Guía Operativa de Contraloría Social del Programa “Seguro Médico Siglo XXI”.

3.1 La Instancia Normativa definirá y mencionará los medios que utilizará para la difusión.

El INSABI, promoverá que se realicen actividades de difusión para la Contraloría Social del SMSXXI, mediante un tríptico que diseñará como prototipo para su reproducción en los Servicios de Salud Estatales de cada una de las 32 Entidades Federativas, que contendrá la siguiente información relativa a la operación del programa:

- I. Características generales de los apoyos y acciones que contempla el programa federal.
- II. Tipo de apoyo que ofrece el programa federal a los beneficiarios;
- III. Requisitos para elegir a los beneficiarios;
- IV. Instancia normativa ejecutora del programa federal y órganos de control, así como sus respectivos canales de comunicación;
- V. Medios institucionales para presentar quejas y denuncias;
- VI. Procedimientos para realizar las actividades de Contraloría Social;
- VII. Población a la que va dirigida la obra, apoyo o servicio del programa federal.

El tríptico elaborado propuesto, será proporcionado por la instancia normativa en formato electrónico a las 32 entidades federativas, para su reproducción, en caso necesario y para no impactar en el uso de recursos económicos, esta acción podrá realizarse mediante fotocopias.

3.2 Los procedimientos para realizar las actividades de Contraloría Social.

El INSABI con la finalidad de que los Servicios de Salud Estatales promuevan y den seguimiento a las acciones de Contraloría Social, implementará el esquema de trabajo de acuerdo con los siguientes procedimientos:

EL TITULAR DE LOS SERVICIOS DE SALUD ESTATALES

- Nombrará a un representante quien fungirá como enlace ante el INSABI.
- Será el responsable de que se registren los Comités de Contraloría Social.
- Designará al Promotor de Tutela de Derechos en Salud.
- Enviará el informe ejecutivo de actividades al área encargada del Programa Seguro Médico Siglo XXI en el INSABI.

EL PROMOTOR DE LA TUTELA DE DERECHOS EN SALUD.

- El Promotor de Tutela de Derechos en Salud será el responsable de constituir el Comité de Contraloría Social, así como de capacitar y asesorar a los tutores de los beneficiarios que acceden a llenar los informes y que serán considerados para formar un Comité.
- Aplicará los informes a los padres o tutores de los beneficiarios del Programa SMSXXI que sean atendidos por la patología previamente definida por el INSABI.
- Los informes serán aplicados antes del egreso (pre-alta, en su caso) del paciente.
- Los informes de los Comités de Contraloría Social, serán registrados en el Sistema Informático de Contraloría Social (SICS) conforme a lo establecido en la Guía Operativa correspondiente.

SEGURO MÉDICO SIGLO XXI.

- El INSABI a través del programa SMSXXI, designará las unidades médicas y el padecimiento a evaluar por cada entidad federativa, siendo estrictamente necesario aplicar los informes sobre el padecimiento elegido.
- Evaluará los resultados obtenidos de los informes aplicados a los padres o tutores de los beneficiarios que sean atendidos por la patología seleccionada.
- Evaluará las acciones de mejora propuestas por los Servicios de Salud Estatales, posterior al análisis de los resultados de los informes.

4. CAPACITACIÓN Y ASESORÍA

El INSABI a través del área encargada del PSMSXXI, asistirá a reuniones regionales con los Servicios de Salud estatales para dar a conocer el mecanismo, las acciones y las fechas compromiso relativos a Contraloría Social.

4.1 Proporcionar la capacitación a los servidores públicos e integrantes de los Comités.

El área encargada del PSMSXXI, otorgará capacitación y orientación a los Servicios de Salud estatales, en materia de Contraloría Social.

4.2 Brindar asesoría para que se realicen adecuadamente las actividades de supervisión y vigilancia.

- Los Servicios de Salud Estatales son los responsables capacitar a los Gestores del Seguro Popular que aplicarán los informes en las unidades médicas.
- El Promotor de Tutela de Derechos en Salud asesorará a los representantes de los beneficiarios en materia de Contraloría Social y llenado de los informes.
- El enlace de Contraloría Social designado por los Servicios de Salud estatales, será el responsable de capturar los informes.

4.3 Captura de los informes.

- Es compromiso de los Servicios de Salud designar a un enlace de Contraloría Social quien es responsable de capturar los informes para su presentación ante el INSABI.

4.4 Organizar las acciones de Contraloría Social con los representantes de los beneficiarios

Los Comités de Contraloría Social tendrán la función de verificar la operación del Programa Seguro Médico Siglo XXI a través de responder los informes, una vez que den el alta o pre-alta del menor en los hospitales seleccionados, dichos informes serán aplicados y recopilados por el Promotor de Tutela de Derechos en Salud.

El objetivo de la aplicación de los informes, es conocer la opinión de los padres de familia o tutores, respecto al servicio, atención y apoyos recibidos durante el tratamiento del menor beneficiario. Además, los informes contendrán los resultados de las actividades de Contraloría Social realizadas por el comité correspondiente.

5. SEGUIMIENTO

El área encargada del PSMSXXI, dará seguimiento a los programas estatales de trabajo y a la captura de información en el SICS a nivel nacional, mediante las siguientes acciones de Contraloría Social:

- Revisión y monitoreo del avance de los Programas Estatales de Trabajo de Contraloría Social (PETCS)
- Visitas programadas a las unidades médicas elegidas previamente por el SMSXXI, en su caso.
- Monitoreo semestral de los resultados registrados en el SICS, por parte de los Servicios de Salud.
- Monitoreo semestral de los resultados registrados en el SICS, por parte del área encargada del PSMSXXI.

Una vez concluido el presente ejercicio fiscal y al cierre de las actividades en el SICS, los SESA's informarán a la instancia normativa correspondiente, mediante un informe ejecutivo, las acciones realizadas derivadas del Esquema de Contraloría Social, en las unidades médicas.

Se promoverá la vinculación de seguimiento de las actividades y de los resultados de Contraloría Social con los mecanismos de denuncia existentes.

5.1 De la Captura del Sistema informático de Contraloría Social

El enlace de Contraloría Social nombrado por el Director de los Servicios de Salud, será responsable de capturar la información de operación y seguimiento de la Contraloría Social en el SICS, administrado por la Secretaría de la Función Pública, disponible en: <http://sics.funcionpublica.gob.mx>; estos registros serán monitoreados por el INSABI.

Los resultados obtenidos de los informes de los Comités de Contraloría Social, conformados por los padres de familia o tutores, se capturarán en el SICS.

6. QUEJAS Y DENUNCIAS

El Instituto de Salud para el Bienestar dará seguimiento a las quejas y denuncias a través de los siguientes mecanismos:

Centro de Atención Telefónica (CAT), mecanismo de atención gratuito:

01800 POPULAR (7678527)

A través de página de internet:

www.gob.mx/salud/seguropopular

Redes Sociales:

www.facebook.com/seguropopular

Twitter Oficial: @seguro_popular

Las quejas y denuncias realizadas por los Comités de Contraloría Social, recibirán atención dentro de los primeros 10 días hábiles a partir de la fecha de recepción.

Asimismo, se podrán presentar denuncias en el portal del Sistema Integral de Denuncias Ciudadanas (SIDECC) de la Secretaría de la Función Pública a través de:

<https://sidec.funcionpublica.gob.mx/>

O a través de la aplicación móvil "Denuncia la corrupción".

7. ACTIVIDADES DE COORDINACIÓN

El INSABI establece acciones de coordinación con los SESA's, las cuales tendrán que darse en el marco de transparencia y colaboración, en apego a lo establecido en las reglas de operación vigentes y a la normatividad aplicable en la materia.

El INSABI da cumplimiento a la difusión de la Contraloría Social mediante el "ACUERDO por el que se emiten las Reglas de Operación del Programa Seguro Médico Siglo XXI, para el ejercicio fiscal 2020"

"_____. Contraloría Social"

Las entidades federativas, promoverán la participación de los responsables de los beneficiarios del SMSXXI a través de la integración y operación de contralorías sociales, para el seguimiento, supervisión y vigilancia del cumplimiento de las metas y acciones comprometidas en el SMSXXI, así como de la correcta aplicación de los recursos públicos asignados al mismo.

El INSABI y las entidades federativas, atendiendo a su ámbito de competencia, deberán sujetarse a lo establecido en los Lineamientos para la promoción y operación de la Contraloría Social en los programas federales de desarrollo social, publicados en el Diario Oficial de la Federación el 28 de octubre de 2016, con la finalidad de promover y realizar las acciones necesarias para la integración, operación y reporte de la Contraloría Social, mediante un esquema validado por la Secretaría de la Función Pública.

CONVENIO de Colaboración en materia de transferencia de recursos para la ejecución del Programa Seguro Médico Siglo XXI, por concepto de apoyo económico para el pago de atenciones cubiertas por el Seguro Médico Siglo XXI, que celebran el Instituto de Salud para el Bienestar y el Estado de Sinaloa.

CONVENIO DE COLABORACIÓN EN MATERIA DE TRANSFERENCIA DE RECURSOS PARA LA EJECUCIÓN DEL PROGRAMA SEGURO MÉDICO SIGLO XXI QUE CELEBRAN, POR UNA PARTE, EL INSTITUTO DE SALUD PARA EL BIENESTAR, REPRESENTADA POR SU DIRECTOR GENERAL. MTRO JUAN ANTONIO FERRER AGUILAR, EN ADELANTE SE LE DENOMINARÁ "EL INSABI" ASISTIDO POR EL MTRO. JOAQUÍN VALENTE PAREDES NARANJO, COORDINADOR DE FINANCIAMIENTO Y POR EL DR. ADALBERTO JAVIER SANTAELLA SOLÍS, COORDINADOR DE ABASTO; Y POR OTRA PARTE EL EJECUTIVO DEL ESTADO LIBRE Y SOBERANO DE SINALOA, REPRESENTADO POR EL DR. EFRÉN ENCINAS TORRES, EN SU CARÁCTER DE SECRETARIO DE SALUD Y DIRECTOR GENERAL DE LOS SERVICIOS DE SALUD DE SINALOA, EL LIC. GONZALO GÓMEZ FLORES, EN SU CARÁCTER DE SECRETARIO GENERAL DE GOBIERNO, EL ING. LUIS ALBERTO DE LA VEGA ARMENTA, EN SU CARÁCTER DE SECRETARIO DE ADMINISTRACIÓN Y FINANZAS, Y LA C.P. MARÍA GUADALUPE YAN RUBIO, EN SU CARÁCTER DE SECRETARIA DE TRANSPARENCIA Y RENDICIÓN DE CUENTAS, A QUIENES EN LO SUCESIVO SE LES DENOMINARÁ "EL ESTADO", A QUIENES CUANDO ACTÚEN DE MANERA CONJUNTA SE LES DENOMINARÁ "LAS PARTES", CONFORME A LOS ANTECEDENTES, DECLARACIONES Y CLÁUSULAS SIGUIENTES:

ANTECEDENTES

1. La Constitución Política de los Estados Unidos Mexicanos establece en su artículo 4o., párrafos cuarto y noveno, el derecho humano de toda persona a la protección de la salud, disponiendo que la Ley definirá las bases y modalidades para el acceso a los servicios de salud, así como el derecho que tienen los niños y las niñas a la satisfacción de sus necesidades de salud.
2. La promoción de la salud de los niños representa un objetivo estratégico para todo Estado que pretenda construir una sociedad sana, justa y desarrollada. La condición de salud de los niños afecta de manera importante el rendimiento educativo de los escolares, y éste, a su vez, tiene un efecto significativo en la salud y la capacidad productiva en la edad adulta, es decir, la salud de los primeros años determina las condiciones futuras de esa generación.
3. El Plan Nacional de Desarrollo 2019-2024, en su apartado II, Política Social "Instituto Nacional de Salud para el Bienestar", señala que el gobierno federal realizará las acciones necesarias para garantizar que hacia 2024 todas y todos los habitantes de México puedan recibir atención médica y hospitalaria gratuita, incluidos el suministro de medicamentos y materiales de curación y los exámenes clínicos.
4. El Presupuesto de Egresos de la Federación para el Ejercicio Fiscal 2020, en su Anexo 25 establece al Programa Seguro Médico Siglo XXI, en lo sucesivo "EL PROGRAMA", como uno de los que deben sujetarse a Reglas de Operación, mediante el cual el Gobierno Federal continuará en dicho ejercicio fiscal, las acciones conducentes que aseguren la cobertura de servicios de la salud de todos los niños en el país, ya que operará en todas las localidades del territorio nacional financiando la atención médica completa e integral a los niños beneficiarios que no cuentan con ningún tipo de seguridad social.
5. Con fecha 28 de diciembre de 2019 se publicaron en el Diario Oficial de la Federación las Reglas de Operación del Programa Seguro Médico Siglo XXI para el Ejercicio Fiscal 2020, en lo sucesivo "LAS REGLAS DE OPERACIÓN".
6. El objetivo específico de "EL PROGRAMA" consiste en otorgar el financiamiento para que la población menor de cinco años de edad sin derechohabiencia en alguna institución de seguridad social cuente con un esquema de aseguramiento en salud de atención médica y preventiva, complementaria a la contenida en el Fondo de Salud para el Bienestar (FSB).

DECLARACIONES

I. "EL INSABI" declara que:

- 1.1. Es un Organismo Descentralizado con personalidad jurídica y patrimonio propio sectorizado a la Secretaría de Salud en términos del artículo 77 bis 35 de la Ley General de Salud.
- 1.2. El Director General del Instituto de Salud para el Bienestar tiene la facultad y legitimación para suscribir el presente Convenio, según se desprende de lo previsto en los artículos 77 bis 35, fracción II, 77 bis 35 B, fracción II, 77 bis 35 G de la Ley General de Salud y 22, fracción I y II y 59, fracción I de la Ley Federal de las Entidades Paraestatales, cargo que se acredita con nombramiento de fecha 30 de noviembre de 2019, expedido por el Presidente de los Estados Unidos Mexicanos, Lic. Andrés Manuel López Obrador.

- I.3. Cuenta con atribuciones para proveer y garantizar la prestación gratuita de servicios de salud, medicamentos y demás insumos asociados a las personas sin seguridad social, así como impulsar en coordinación con la Secretaría de Salud en su calidad de Órgano Rector, acciones orientadas a lograr una adecuada integración y articulación de las instituciones públicas del Sistema Nacional de Salud.
- I.4. Para llevar a cabo el objetivo de "EL PROGRAMA", realizará la transferencia de recursos federales a las Entidades Federativas de conformidad con lo que establece la Ley Federal de Presupuesto y Responsabilidad Hacendaria, en sus artículos 74 y 75, en el sentido de que el Ejecutivo Federal, por conducto de la Secretaría de Hacienda y Crédito Público, autorizará la ministración de los subsidios y transferencias con cargo a los presupuestos de las dependencias, mismos que se otorgarán y ejercerán conforme a las disposiciones generales aplicables. Dichas transferencias y subsidios deberán sujetarse a los criterios de objetividad, equidad, transparencia, publicidad, selectividad y temporalidad que en la Ley citada se señalan.
- I.5. Cuenta con recursos presupuestales autorizados en el Presupuesto de Egresos de la Federación para hacer frente a las obligaciones derivadas de la suscripción del presente instrumento.
- I.6. Para efectos del presente Convenio señala como domicilio el ubicado en la Calle Gustavo E. Campa, número 54, colonia Guadalupe Inn, Demarcación Territorial Álvaro Obregón, C.P. 01020, en la Ciudad de México.

II. "EL ESTADO" declara que:

- II.1. Es un Estado Libre y Soberano que forma parte integrante de la Federación y que el ejercicio de su Poder Ejecutivo se deposita en el Gobernador del Estado, conforme a lo dispuesto por los artículos 40, 42 fracción I y 43 de la Constitución Política de los Estados Unidos Mexicanos, con las atribuciones y funciones que le confieren la Constitución Política de los Estados Unidos Mexicanos, la Constitución Política del Estado Libre y Soberano de Sinaloa, conforme a sus artículos 1° y 3°.
- II.2. El Lic. Gonzalo Gómez Flores, Secretario General de Gobierno, acredita tener facultades para suscribir el presente Convenio Específico de Colaboración, de conformidad con los artículos 66 y 72 de la Constitución Política del Estado de Sinaloa; 1°, 3°, 11 y 21 de la Ley Orgánica de la Administración Pública del Estado de Sinaloa; 1, 2, 7, 15, fracción I, 17, fracción X y 36 del Reglamento Orgánico de la Administración Pública del Estado de Sinaloa; 1, 9, fracción X y 10, fracción XX del Reglamento Interior de la Secretaría General de Gobierno.
- II.3. El Ing. Luis Alberto de la Vega Armenta, Secretario de Administración y Finanzas, acredita tener facultades para suscribir el presente Convenio Específico de Colaboración, de conformidad con los artículos 66 y 72 de la Constitución Política del Estado de Sinaloa; 1°, 3°, 11 y 21 de la Ley Orgánica de la Administración Pública del Estado de Sinaloa; 1, 2, 7, 15 fracción II, 18 y 36 del Reglamento Orgánico de la Administración Pública del Estado de Sinaloa; 1, 8, 9 fracción I y 10 del Reglamento Interior de la Secretaría de Administración y Finanzas, cargo que quedó debidamente acreditado con la copia de su nombramiento, y participa con carácter de "RECEPTOR DE LOS RECURSOS".
- II.4. El Dr. Efrén Encinas Torres, Secretario de Salud y Director General de los Servicios de Salud de Sinaloa, acredita tener facultades para suscribir el presente Convenio Específico de Colaboración, de conformidad con los artículos 66 y 72 de la Constitución Política del Estado de Sinaloa; 1°, 3°, 4°, 11, 21 y 28 de la Ley Orgánica de la Administración Pública del Estado de Sinaloa; 1, 2, 7, 15, fracción IX, 25 y 36 del Reglamento Orgánico de la Administración Pública del Estado de Sinaloa; 1°, 2°, 5°, fracción II, 9° y 10 del Decreto que crea el Organismo Público Descentralizado Servicios de Salud de Sinaloa; 1, 2, 4, 6, 7, 8, 9 fracciones I, II y III y 10 fracción XIX del Reglamento Interior de la Secretaría de Salud; 1, 2, 3, 14 y 16 fracción X y XVII del Reglamento Interior de los Servicios de Salud de Sinaloa.
- II.5. La C.P. María Guadalupe Yan Rubio, Secretaria de Transparencia y Rendición de Cuentas, acredita tener facultades para suscribir el presente Convenio Específico de Colaboración, de conformidad con los artículos 66 y 72 de la Constitución Política del Estado de Sinaloa; 1°, 3°, 11 y 21 de la Ley Orgánica de la Administración Pública del Estado de Sinaloa; 1, 2, 7, 15 fracción XIV, 30 y 36 del Reglamento Orgánico de la Administración Pública del Estado de Sinaloa; 2, 7, 8, fracciones V y IX, y 9, fracción XXI del Reglamento Interior de la Secretaría de Transparencia y Rendición de Cuentas.

- II.6.** Para los efectos de este Convenio se considera como "UNIDAD EJECUTORA DE LOS RECURSOS" a los Servicios de Salud de Sinaloa.
- II.7.** Sus prioridades para alcanzar los objetivos pretendidos a través del presente instrumento son: Fortalecer los servicios de salud dentro del territorio Sinaloense, para ofrecer la atención médica a las personas beneficiarias del Seguro Médico Siglo XXI, conforme a los lineamientos establecidos en las Reglas de Operación del Programa.
- II.8.** Para efectos del presente Convenio señala como su domicilio el ubicado en: Palacio de Gobierno, Insurgentes s/n, Colonia Centro Sinaloa, Planta Baja, C.P. 80129, Culiacán Rosales, Sinaloa.
- II.9.** Que cuenta con Dictamen de Acreditación vigente expedido por la Secretaría de Salud.

III. "LAS PARTES" declaran que:

- III.1.** "EL PROGRAMA" es federal, público y su costo es cubierto mediante un subsidio federal proveniente de recursos presupuestarios autorizados en el Presupuesto de Egresos de la Federación (PEF) para el Ejercicio Fiscal 2020, que complementan los recursos que las entidades federativas reciben de la Federación vía Ramo 12 y del Fondo de Aportaciones para los Servicios de Salud del Ramo 33, destinados a la prestación de servicios médicos.
- III.2.** Están de acuerdo en celebrar el presente Convenio de Colaboración en materia de transferencia de recursos para la ejecución de "EL PROGRAMA", conforme a las estipulaciones que contienen las siguientes:

CLÁUSULAS

PRIMERA. - OBJETO. El presente Convenio de Colaboración tiene por objeto que "EL INSABI" transfiera a "EL ESTADO" recursos presupuestarios federales destinados a "EL PROGRAMA", por concepto de "Apoyo económico para el pago de atenciones cubiertas por el Seguro Médico Siglo XXI" en términos de lo establecido en "LAS REGLAS DE OPERACIÓN" de acuerdo con la disponibilidad presupuestaria.

SEGUNDA. - TRANSFERENCIA DE RECURSOS FEDERALES. "EL INSABI" transferirá a "EL ESTADO" por conducto de "EL RECEPTOR DE LOS RECURSOS", los recursos presupuestarios federales correspondientes a "EL PROGRAMA", conforme a lo dispuesto en el Presupuesto de Egresos de la Federación para el Ejercicio Fiscal 2020, para coordinar su participación en materia de salubridad general en términos de los artículos 3o., 9o. y 13 de la Ley General de Salud, "LAS REGLAS DE OPERACIÓN" y el presente instrumento jurídico.

"EL INSABI", por conducto de su Coordinación de Financiamiento, realizará la transferencia de recursos en términos de las disposiciones federales aplicables, radicándose al "RECEPTOR DE LOS RECURSOS", en la cuenta bancaria productiva específica que éste establezca para tal efecto en forma previa a la entrega de los recursos, informando de ello por conducto de la "UNIDAD EJECUTORA DE LOS RECURSOS" a "EL INSABI", con la finalidad de que los recursos transferidos y sus rendimientos financieros estén debidamente identificados.

Así mismo la "UNIDAD EJECUTORA DE LOS RECURSOS" deberá contar con una cuenta bancaria productiva específica a efecto de que el "RECEPTOR DE LOS RECURSOS" le transfiera los mismos, obligándose la "UNIDAD EJECUTORA DE LOS RECURSOS" a informar los datos de identificación de ésta tanto al "RECEPTOR DE LOS RECURSOS" como al "EL INSABI".

Los rendimientos financieros que generen los recursos transferidos de las cuentas mencionadas en los párrafos que anteceden, deberán destinarse al objeto de "EL PROGRAMA".

Para garantizar la entrega oportuna de las ministraciones a "EL ESTADO", éste por conducto de la "UNIDAD EJECUTORA DE LOS RECURSOS" deberá realizar, en forma inmediata a la suscripción del presente instrumento, las acciones administrativas necesarias para asegurar el registro de la cuenta bancaria en la Tesorería de la Federación.

La transferencia de los recursos se realizará conforme a lo siguiente:

- A)** Será hasta por la cantidad que resulte del apoyo económico para el reembolso de atenciones cubiertas por "EL PROGRAMA" realizadas a los beneficiarios del mismo durante el periodo del 1 de enero al 31 de diciembre de 2020 y procederá para eventos terminados, es decir, padecimientos que han sido resueltos, salvo aquellos que ameritan tratamiento de continuidad. El monto a cubrir por cada una de estas intervenciones se determinará conforme a las tarifas del tabulador establecido por "EL INSABI" que se encuentra en el Anexo 1 de este Convenio.

Para los casos de las intervenciones de hipoacusia neurosensorial, implantación de prótesis coclear, trastornos innatos del metabolismo y enfermedades del sistema nervioso que requieran rehabilitación física y neurosensorial, su registro en el Sistema Informático del Seguro Médico Siglo XXI se hará al sustentar el diagnóstico. Será responsabilidad de la unidad médica que preste el servicio a los Beneficiarios de "EL PROGRAMA", demostrar que el paciente recibió la prótesis auditiva externa y el implante coclear.

En el caso de las intervenciones realizadas a los beneficiarios de "EL PROGRAMA" y que no se enlisten en el tabulador del Anexo 1 del presente instrumento, "EL INSABI", por conducto de la Coordinación de Abasto, determinará si son elegibles de cubrirse con cargo a los recursos de "EL PROGRAMA", así como de fijar el monto de la tarifa a cubrir por cada uno de los eventos, el cual será como máximo la cuota de recuperación del tabulador más alto aplicable a la población con seguridad social, que tenga la institución que haya realizado la atención, y será verificada de acuerdo al expediente clínico correspondiente e informado a "EL INSABI" por "LOS SESA'S", antes de la validación del caso.

En el caso de las intervenciones con tabulador "pago por facturación" se cubrirá solamente el tratamiento de sustitución, y/o medicamentos especializados, así como los insumos que se requieran de acuerdo a la aplicación de dichos tratamientos. El registro se realizará en el Sistema Informático del Seguro Médico Siglo XXI bimestralmente. Será obligación del establecimiento para la atención médica acreditado y del médico validador demostrar la continuidad de la intervención.

No se cubrirán las acciones e intervenciones listadas en el Anexo 2 de este Convenio.

B) "EL ESTADO" a través de la "UNIDAD EJECUTORA DE LOS RECURSOS", por cada transferencia de recursos federales deberá enviar a la Coordinación de Financiamiento, dentro de los 15 días hábiles posteriores a la misma, un recibo que será emitido por el "RECEPTOR DE LOS RECURSOS", y deberá cumplir con lo siguiente:

- a) Ser expedido a nombre del: Instituto de Salud para el Bienestar;
- b) Precisar el monto de los recursos transferidos;
- c) Señalar la fecha de emisión;
- d) Señalar la fecha de recepción de los recursos,
- e) Precisar el nombre del Programa y los conceptos relativos a los recursos presupuestarios federales recibidos, y
- f) Contener la siguiente leyenda: *"Los recursos federales recibidos, son destinados y utilizados exclusivamente para la ejecución del Programa Seguro Médico Siglo XXI, por concepto de Apoyo económico para el pago de atenciones cubiertas por el Seguro Médico Siglo XXI."*

"EL INSABI", por conducto de la Coordinación de Financiamiento, comunicará a "EL ESTADO" a través de "UNIDAD EJECUTORA DE LOS RECURSOS", la realización de las transferencias de recursos e independientemente de su entrega oficial, podrá ser enviada a través de correo electrónico a la cuenta institucional que para tal efecto indique "EL ESTADO". En caso de existir modificación a dicha cuenta, deberá notificarse de manera oficial a la Coordinación de Financiamiento.

Los documentos justificativos de la obligación de pago para "EL INSABI" serán las disposiciones jurídicas aplicables, "LAS REGLAS DE OPERACIÓN", las atenciones cubiertas reportadas por "EL ESTADO" y autorizadas para pago por la Coordinación de Abasto, así como el presente Convenio. El documento comprobatorio será el recibo a que se refiere la presente cláusula.

C) De conformidad con las disposiciones citadas en la declaración III.1 de este Convenio de Colaboración, deberá considerarse, para todos los efectos jurídico administrativos que correspondan, a los recursos señalados en la presente cláusula, como aquellos autorizados en el Presupuesto de Egresos de la Federación para el ejercicio fiscal 2020, que complementan los recursos que las entidades federativas reciben de la Federación vía Ramo 12 y del Fondo de Aportaciones para los Servicios de Salud del Ramo 33, destinados a la prestación de servicios médicos.

TERCERA. - DEVENGO POR LA TRANSFERENCIA DE LOS RECURSOS FEDERALES. Los recursos que, para cumplir con el objeto del presente instrumento, transfiere "EL INSABI" a "EL ESTADO", se consideran devengados para "EL INSABI" una vez que se constituyó la obligación de entregar el recurso a "EL ESTADO". A dicha obligación le será aplicable el primer supuesto jurídico que señala el artículo 175 del Reglamento de la Ley Federal de Presupuesto y Responsabilidad Hacendaria.

CUARTA. - EJERCICIO Y COMPROBACIÓN DE LOS RECURSOS. Será responsabilidad de "EL ESTADO" verificar la veracidad de los datos contenidos en la información que se proporcione a "EL INSABI" sobre el ejercicio y comprobación de las atenciones cubiertas solicitadas como reembolso a "EL INSABI" a través de la transferencia de recursos federales de "EL PROGRAMA".

Para ello "EL ESTADO" deberá mantener la documentación comprobatoria original de las atenciones cubiertas con los reembolsos transferidos, a disposición de "EL INSABI", así como de las entidades fiscalizadoras federales y locales competentes, para su revisión en el momento que así se le requiera.

Cuando "EL ESTADO" conforme a lo señalado en el numeral 5.3.1 de "LAS REGLAS DE OPERACIÓN", solicite el reembolso de una atención cubierta, "EL INSABI", por conducto de la Coordinación de Abasto, revisará los soportes médicos y administrativos de su competencia de cada atención registrada y validada por "EL ESTADO", a través del Sistema Informático del Seguro Médico Siglo XXI.

"EL INSABI" a través de la Coordinación de Abasto validará el registro de los casos realizados por "EL ESTADO", verificando que contengan la información de carácter médico requerida y su correcta clasificación de acuerdo al tabulador del Anexo 1 de este Convenio, y, de ser procedente, autorizará los casos y montos para pago y enviará a la Coordinación de Financiamiento, un informe de los casos en que proceda transferir los recursos respectivos, para que ésta los transfiera a "EL ESTADO" de acuerdo con la disponibilidad presupuestaria existente.

"EL ESTADO" enviará a "EL INSABI" por conducto de la Coordinación de Financiamiento, el recibo correspondiente señalado en la Cláusula Segunda.

"EL INSABI" a través de la Coordinación de Abasto no autorizará las atenciones cuya información requerida para ello no sea proporcionada o cuando la calidad de la información recibida no justifique su autorización, así como, cuando durante el proceso de autorización se determine la inhabilitación de la atención y, en consecuencia, dichas atenciones no serán pagadas, sin embargo, dichas atenciones se quedarán de igual forma registradas en el mismo Sistema Informático del PSMSXXI.

QUINTA. - COMPROBACIÓN DE LA RECEPCIÓN DE LOS RECURSOS FEDERALES TRANSFERIDOS. Los recursos presupuestales transferidos por "EL INSABI" se aplicarán por "EL ESTADO" como un reembolso y hasta por los importes que por cada atención se indica en "LAS REGLAS DE OPERACIÓN" y en el Anexo 1 del presente instrumento.

La comprobación de la recepción de los recursos transferidos se hará con el recibo que expida el "RECEPTOR DE LOS RECURSOS" y que sea enviado por la "UNIDAD EJECUTORA DE LOS RECURSOS" a la Coordinación de Financiamiento en los términos de lo señalado en la Cláusula Segunda del presente instrumento.

SEXTA. - INDICADORES. Para dar seguimiento a los indicadores establecidos en el numeral 8.2 de "LAS REGLAS DE OPERACIÓN", "EL ESTADO" se obliga a proporcionar a "EL INSABI" por conducto de la Dirección de Planeación de la Secretaría de Salud, la información de las variables de dichos indicadores a través del Sistema de Información en Salud, el cual forma parte del Sistema Nacional de Información de Salud (SINAIS) en términos de las disposiciones jurídicas aplicables.

SÉPTIMA. - OBLIGACIONES DE "EL ESTADO". Para el cumplimiento del objeto del presente Convenio, "EL ESTADO", además de lo establecido en el numeral 5.1.3 de "LAS REGLAS DE OPERACIÓN", se obliga, entre otras acciones, a:

- I. Recibir, a través del "RECEPTOR DE LOS RECURSOS" las transferencias federales que "EL INSABI" le realice por concepto de "Apoyo económico para el pago de atenciones cubiertas por el Seguro Médico Siglo XXI" a la cuenta bancaria productiva que el "RECEPTOR DE LOS RECURSOS" aperture para la ministración y control exclusivo de los recursos por el concepto referido. Es responsabilidad de la "UNIDAD EJECUTORA DE LOS RECURSOS" dar seguimiento a las transferencias de recursos que realice "EL INSABI".
- II. Enviar a la Coordinación de Financiamiento a través de la "UNIDAD EJECUTORA DE LOS RECURSOS", un recibo emitido por el "RECEPTOR DE LOS RECURSOS" por cada transferencia, de acuerdo con lo estipulado en la Cláusula Segunda del presente instrumento.
- III. Informar y ministrar a la "UNIDAD EJECUTORA DE LOS RECURSOS", por conducto del "RECEPTOR DE LOS RECURSOS", los reembolsos transferidos íntegramente, junto con los rendimientos financieros que se generen, dentro de los cinco días hábiles siguientes a su recepción.

Transcurrido el plazo señalado, la "UNIDAD EJECUTORA DE LOS RECURSOS" dentro de los 5 días hábiles siguientes, comunicará a la Coordinación de Abasto la recepción u omisión del informe que el "RECEPTOR DE LOS RECURSOS" le haga sobre los recursos federales ministrados, señalando el monto total de los recursos federales ministrados.

- IV. Aplicar los recursos a que se refiere la Cláusula Segunda de este instrumento, para el reembolso correspondiente a través de la "UNIDAD EJECUTORA DE LOS RECURSOS", quien se hace responsable del uso, aplicación y destino de los citados recursos.
- V. Mantener bajo su custodia, a través de la "UNIDAD EJECUTORA DE LOS RECURSOS", la documentación comprobatoria original de los recursos presupuestarios federales erogados y la pondrá a disposición de los órganos fiscalizadores locales o federales competentes y, en su caso, de Secretaría de Hacienda y Crédito Público y "EL INSABI", cuando así le sea requerido. Igualmente, proporcionará la información adicional que le sea requerida de conformidad con las disposiciones jurídicas correspondientes y "LAS REGLAS DE OPERACIÓN".
- VI. Reintegrar los recursos presupuestarios federales transferidos, que después de ser radicados al "RECEPTOR DE LOS RECURSOS" no hayan sido informados y ministrados a la "UNIDAD EJECUTORA DE LOS RECURSOS" o que una vez ministrados a esta última, no sean ejercidos para los fines y en los términos de este Convenio. Dichos recursos junto con los rendimientos financieros generados deberán ser reintegrados conforme a las disposiciones jurídicas aplicables.
- VII. Mantener actualizados por conducto de la "UNIDAD EJECUTORA DE LOS RECURSOS" los indicadores para resultados de los recursos transferidos, así como evaluar los resultados que se obtengan con los mismos.
- VIII. Establecer mediante la "UNIDAD EJECUTORA DE LOS RECURSOS", con base en el seguimiento de las metas de los indicadores y en los resultados de las evaluaciones realizadas, medidas de mejora continua para el cumplimiento de los objetivos para los que se destinan los recursos transferidos.
- IX. Informar por conducto de la "UNIDAD EJECUTORA DE LOS RECURSOS", sobre la suscripción de este Convenio a los órganos de control y de fiscalización de "EL ESTADO" y entregarles copia del mismo.
- X. Realizar las acciones que se requieran para la ejecución del objeto del presente instrumento, con recursos humanos bajo su absoluta responsabilidad jurídica y administrativa, por lo que no existirá relación laboral alguna entre éstos y "EL INSABI", la que en ningún caso se considerará como patrón sustituto o solidario.
- XI. Supervisar a través de los SESA'S, el cumplimiento de las acciones que se provean conforme al presente convenio, solicitando, en su caso, la aclaración de dichas acciones, para lo cual podrá solicitar la información que corresponda.
- XII. Propiciar la participación de los responsables de los beneficiarios de "EL PROGRAMA" a través de la integración y operación de contralorías sociales, para el seguimiento, supervisión y vigilancia del cumplimiento de las metas y acciones comprometidas en dicho programa, así como de la correcta aplicación de los recursos públicos asignados al mismo, para lo cual se sujetará a lo establecido en los Lineamientos para la promoción y operación de la Contraloría Social en los programas federales de desarrollo social, publicados en el Diario Oficial de la Federación el 28 de octubre de 2016, con la finalidad de promover y realizar las acciones necesarias para la integración, operación y reporte de la contraloría social, mediante el "Esquema de Contraloría Social Seguro Médico Siglo XXI para el 2020", identificado como Anexo 7 de "LAS REGLAS DE OPERACIÓN", que para efectos del presente convenio se identifica como Anexo 3.
- XIII. Publicar en el órgano oficial de difusión de "EL ESTADO", el presente Convenio, así como sus modificaciones.
- XV. Difundir en su página de Internet y, en su caso, de la "UNIDAD EJECUTORA DE LOS RECURSOS", el concepto financiado con los recursos que serán transferidos mediante el presente instrumento.
- XVI. Verificar que el expediente clínico de cada paciente beneficiario, contenga la documentación soporte de la atención médica y medicamentos proporcionados y que dicho expediente sea resguardado por un plazo de 5 años, contados a partir de la última atención otorgada. El expediente deberá llevarse de conformidad con la Norma Oficial Mexicana NOM-004-SSA3-2012, Del expediente clínico, publicada en el Diario Oficial de la Federación el 15 de octubre de 2012 y sus respectivas modificaciones.

- XVII.** Guardar estricta confidencialidad respecto a la información y resultados que se produzcan en virtud del cumplimiento del presente instrumento, que tengan el carácter de reservado en términos de las disposiciones aplicables.
- XVIII.** Gestionar oportunamente ante "EL INSABI" los cobros de las atenciones cubiertas por el Seguro Médico Siglo XXI de tal manera que no existan dificultades para la atención médica oportuna de los beneficiarios.
- XIX.** Dar aviso a "EL INSABI", dentro de los cinco días hábiles siguientes a la fecha que le sea comunicado, cuando deje de tener vigencia o ésta sea suspendida, de alguno de los dictámenes de Acreditación expedidos por la Secretaría de Salud, a los establecimientos que brindan los servicios médicos objeto de este convenio.
- XX.** Abstenerse de registrar casos cuando el Dictamen de Acreditación expedido por la Secretaría de Salud ha perdido su vigencia o se encuentre suspendido.

OCTAVA. - OBLIGACIONES DE "EL INSABI". "EL INSABI" se obliga a:

- I.** Transferir por conducto de la Coordinación de Financiamiento a "EL ESTADO" a través del "RECEPTOR DE LOS RECURSOS", los reembolsos a que se refiere la Cláusula Segunda del presente Convenio, de acuerdo con los plazos derivados del procedimiento de pago correspondiente, la disponibilidad presupuestaria y la autorización de pago que la Coordinación de Abasto envíe a la Coordinación de Financiamiento.
- II.** Coadyuvar en el ámbito de sus atribuciones con los entes fiscalizadores competentes, en la verificación de que los recursos presupuestarios federales transferidos sean aplicados únicamente para la realización de los fines a los cuales son destinados.
- III.** Abstenerse de intervenir en el procedimiento de asignación de los contratos, convenios o de cualquier otro instrumento jurídico que formalice "EL ESTADO" para cumplir con los fines para los cuales son destinados los recursos presupuestarios federales transferidos.
- IV.** Realizar, por conducto de la Coordinación de Financiamiento la supervisión financiera de "EL PROGRAMA" consistente en verificar el cumplimiento de las normas financieras y de operación, de acuerdo a lo estipulado en la Cláusula Segunda, inciso B), de este Convenio.
- V.** Hacer del conocimiento, de forma oportuna, a los órganos de control de "EL ESTADO", así como de la Auditoría Superior de la Federación y de la Secretaría de la Función Pública los casos que conozca en que los recursos federales transferidos por virtud de este Convenio no tengan como origen el pago de atenciones cubiertas por el Seguro Médico Siglo XXI, señalado en los numerales 5.3.1 y 5.3.2 de "LAS REGLAS DE OPERACIÓN".
- VI.** Hacer del conocimiento de "EL ESTADO", el incumplimiento de sus obligaciones que sea causa de efectuar el reintegro de los recursos federales transferidos, incluyendo los intereses que correspondan conforme a las disposiciones jurídicas aplicables, en los supuestos y términos señalados en la fracción VI de la Cláusula Séptima de este Convenio.
- VII.** Informar en la Cuenta Pública de la Hacienda Pública Federal y en los demás informes que sean requeridos, a través de la Coordinación de Financiamiento lo relacionado con la transferencia de los recursos federales, y por conducto de la Coordinación de Abasto sobre la autorización de las atenciones cubiertas por el Seguro Médico Siglo XXI que motivaron la transferencia de los recursos federales en términos del presente Convenio.
- VIII.** Dar seguimiento, en coordinación con "EL ESTADO" sobre el avance en el cumplimiento del objeto del presente instrumento.
- IX.** Establecer, a través de las unidades administrativas de "EL INSABI" de acuerdo a su ámbito de competencia, con base en el seguimiento de las metas de los indicadores y en los resultados de las evaluaciones realizadas, medidas de mejora continua para el cumplimiento de los objetivos para los que se destinan los recursos transferidos.

- X.** Sujetarse en lo conducente a lo establecido en los Lineamientos para la promoción y operación de la Contraloría Social en los programas federales de desarrollo social, publicados en el Diario Oficial de la Federación el 28 de octubre de 2016, con la finalidad de promover y realizar las acciones necesarias para la integración, operación y reporte de la contraloría social, mediante el "Esquema de Contraloría Social Seguro Médico Siglo XXI para el 2020", identificado como Anexo 7 de "LAS REGLAS DE OPERACIÓN", que para efectos del presente convenio se identifica como Anexo 3.
- XI.** Publicar el presente Convenio en el Diario Oficial de la Federación, así como en su página de Internet.

NOVENA. - VIGENCIA. - El presente instrumento jurídico comenzará a surtir sus efectos a partir de la fecha de su suscripción y se mantendrá en vigor hasta el 31 de diciembre de 2020.

DÉCIMA. - MODIFICACIONES AL CONVENIO. - "LAS PARTES" acuerdan que el presente Convenio podrá modificarse de común acuerdo y por escrito, en estricto apego a las disposiciones jurídicas aplicables. Las modificaciones al Convenio obligarán a sus signatarios a partir de la fecha de su firma.

En caso de contingencias para la realización de "EL PROGRAMA", "LAS PARTES" se comprometen a acordar y realizar las medidas o mecanismos que permitan afrontar dichas contingencias, mismos que serán formalizados mediante la suscripción del Convenio modificadorio correspondiente.

DÉCIMA PRIMERA. - REINTEGRO DE RECURSOS FEDERALES. - Procederá que "EL ESTADO" reintegre los recursos que le fueron transferidos cuando:

- I.** No se destinen a los fines autorizados, de acuerdo con el numeral 5.4 de "LAS REGLAS DE OPERACIÓN".
- II.** Se den los supuestos previstos en la fracción VI de la Cláusula Séptima de este Convenio.

El reintegro de los recursos, incluyendo los rendimientos financieros que correspondan, se realizará a la Tesorería de la Federación, en términos de lo dispuesto en el artículo 17 de la Ley de Disciplina Financiera de las Entidades Federativas y los Municipios.

Cuando "EL INSABI" tenga conocimiento de alguno de los supuestos establecidos en esta cláusula, deberá hacerlo oportunamente de conocimiento de la Auditoría Superior de la Federación, la Secretaría de la Función Pública y de los órganos de control de "EL ESTADO" a efecto de que éstos realicen las acciones que procedan en su ámbito de competencia.

"EL ESTADO" deberá notificar de manera oficial a "EL INSABI" la realización del reintegro correspondiente o, en su caso, la comprobación de la debida aplicación de los recursos en los términos establecidos en el presente instrumento.

DÉCIMA SEGUNDA. - CASO FORTUITO O FUERZA MAYOR. "LAS PARTES" no tendrán responsabilidad por los daños y perjuicios que pudieran ocasionarse por causas de fuerza mayor o caso fortuito que impidan, la ejecución total o parcial de las obligaciones del objeto del presente instrumento.

Una vez superados dichos eventos se reanudarán las actividades en la forma y términos que acuerden "LAS PARTES".

DÉCIMA TERCERA. - COMUNICACIONES. - Las comunicaciones de tipo general, que se realicen con motivo de este Convenio, deberán ser por escrito, con acuse de recibo y dirigirse a los domicilios señalados por "LAS PARTES" en el apartado de declaraciones de este instrumento.

En caso de que alguna de "LAS PARTES" cambie de domicilio, se obligan a dar el aviso correspondiente a la otra con 30 días naturales de anticipación a que dicho cambio de ubicación se realice.

DÉCIMA CUARTA. CONTROL, VIGILANCIA, SEGUIMIENTO Y EVALUACIÓN. "LAS PARTES" acuerdan que la supervisión, control, vigilancia, seguimiento y evaluación de los recursos presupuestarios transferidos en virtud de este instrumento, serán realizados con apego a las disposiciones jurídicas aplicables, según corresponda, por "EL INSABI", Secretaría de Hacienda y Crédito Público, la Secretaría de la Función Pública, la Auditoría Superior de la Federación, y demás órganos fiscalizadores federales y locales competentes, en su respectivo ámbito de atribuciones, sin perjuicio de las acciones de supervisión, vigilancia, control y evaluación que de forma directa o en coordinación con la Secretaría de la Función Pública, realicen los órganos de control de "EL ESTADO".

DÉCIMA QUINTA. - CAUSAS DE TERMINACIÓN. El presente Convenio podrá darse por terminado cuando se presente alguna de las siguientes causas:

- I. Estar satisfecho el objeto para el que fue celebrado.
- II. Acuerdo de "LAS PARTES".
- III. Falta de disponibilidad presupuestaria para el cumplimiento de los compromisos a cargo de "EL INSABI".
- IV. Caso fortuito o fuerza mayor que impida su realización.

DÉCIMA SEXTA. - CAUSAS DE RESCISIÓN. El presente Convenio podrá rescindirse por las siguientes causas:

- I. Cuando se determine que los recursos presupuestarios federales se utilizaron con fines distintos a los previstos en el presente instrumento, o,
- II. Por el retraso en los plazos establecidos para el cumplimiento de las obligaciones a cargo de la "UNIDAD EJECUTORA DE LOS RECURSOS".
- III. Por el incumplimiento de las obligaciones contraídas en el mismo.

DÉCIMA SÉPTIMA. - ANEXOS. - "LAS PARTES" reconocen como Anexos del presente instrumento jurídico, los que se mencionan a continuación los cuales forman parte integrante del mismo y tienen la misma fuerza legal.

- Anexo 1.** "Listado de atenciones médicas cubiertas por el PSMSXXI y sus tabuladores correspondientes", identificado como Anexo 1 de "LAS REGLAS DE OPERACIÓN".
- Anexo 2.** "Concepto de gastos no cubiertos por el PSMSXXI", identificado como Anexo 2 de "LAS REGLAS DE OPERACIÓN".
- Anexo 3.** "Esquema de Contraloría Social Seguro Médico Siglo XXI para el 2020", identificado como Anexo 7 de "LAS REGLAS DE OPERACIÓN".

DÉCIMA OCTAVA. - COMISIÓN DE EVALUACIÓN Y SEGUIMIENTO. Para el adecuado desarrollo del objeto del presente instrumento "LAS PARTES" formarán una Comisión de Evaluación y Seguimiento integrada por dos representantes de "EL INSABI" y dos de "EL ESTADO" cuyas funciones serán las siguientes:

- a) Definir y especificar los procedimientos para una correcta y oportuna atención a los pacientes.
- b) Procurar la solución de cualquier circunstancia no prevista en este instrumento.
- c) Las demás que acuerden LAS PARTES.

"EL INSABI" designa como sus representantes ante la Comisión de Evaluación y Seguimiento a los titulares de la Coordinación de Financiamiento y de la Coordinación de Abasto.

"EL ESTADO" designa como su representante ante la Comisión de Evaluación y Seguimiento a los titulares de la Unidad de Estudios y Proyectos de la Secretaría de Salud y la Dirección de Atención Médica.

DÉCIMA NOVENA. - INTERPRETACIÓN Y SOLUCIÓN DE CONTROVERSIAS. En caso de presentarse algún conflicto o controversia con motivo de la interpretación o cumplimiento del presente Convenio "LAS PARTES" lo resolverán, atendiendo a las propuestas acordadas por la Comisión de Evaluación y Seguimiento referida en la Cláusula Décima Octava de este convenio, y conforme al siguiente procedimiento:

- I.- De común acuerdo respecto de las dudas que se susciten con motivo de la ejecución o cumplimiento del presente instrumento.
- II.- En caso de no llegar a un arreglo satisfactorio, someterse a la legislación federal aplicable y a la jurisdicción de los tribunales federales competentes con residencia en la Ciudad de México, por lo que, en el momento de firmar este Convenio, renuncian en forma expresa al fuero que en razón de su domicilio actual o futuro o por cualquier otra causa pudiere corresponderles.

Estando enteradas las partes del contenido y alcance legal del presente Convenio de Colaboración, lo firman por sextuplicado en la Ciudad de México, a los dieciocho días del mes de noviembre de dos mil veinte.- Por el INSABI: el Director General, Mtro. **Juan Antonio Ferrer Aguilar**.- Rúbrica.- El Coordinador de Financiamiento, Mtro. **Joaquín Valente Paredes Naranjo**.- Rúbrica.- El Coordinador de Abasto, Dr. **Adalberto Javier Santaella Solís**.- Rúbrica.- Por el Estado: el Secretario de Salud y Director General de los Servicios de Salud de Sinaloa, Dr. **Efrén Encinas Torres**.- Rúbrica.- El Secretario General de Gobierno, Lic. **Gonzalo Gómez Flores**.- Rúbrica.- El Secretario de Administración y Finanzas, Ing. **Luis Alberto de la Vega Armenta**.- Rúbrica.- La Secretaria de Transparencia y Rendición de Cuentas, C.P. **María Guadalupe Yan Rubio**.- Rúbrica.

Anexo 1. "Listado de atenciones médicas cubiertas por el PSMSXXI y sus tabuladores correspondientes", identificado como Anexo 1 de "LAS REGLAS DE OPERACIÓN".

Núm.	Grupo	Enfermedad	Clave CIE-10	Tabulador	
1	Ciertas enfermedades infecciosas y parasitarias	Tuberculosis del Sistema Nervioso	A17	\$39,679.32	
2		Tuberculosis Miliar	A19	\$38,646.57	
3		Listeriosis	A32	\$25,671.61	
4		Tétanos neonatal	A33.X	\$61,659.24	
5		Septicemia no especificada (incluye choque séptico)	A41.9	\$46,225.45	
6		Sífilis congénita	A50	\$12,329.78	
7		Encefalitis viral, no especificada	A86	\$39,679.32	
8		Enfermedad debida a virus citomegálico	B25	\$22,688.36	
9		Toxoplasmosis	B58	\$27,027.53	
10	Tumores	Tumor benigno de las glándulas salivales mayores (Ránula)	D11	\$30,563.96	
11		Tumor benigno del mediastino	D15.2	\$75,873.96	
12		Tumor benigno de la piel del labio	D23.0	\$18,767.81	
13		Tumor benigno del ojo y sus anexos	D31	\$38,362.50	
14	Enfermedades de la sangre y de los órganos hematopoyéticos y ciertos trastornos que afectan el mecanismo de la inmunidad	Púrpura trombocitopénica idiopática	D69.3	Pago por facturación	
15		Inmunodeficiencia con predominio de defectos de los anticuerpos	D80	Pago por facturación	
16		Inmunodeficiencias combinadas	D81	Pago por facturación	
17		Síndrome de Wiskott-Aldrich	D82.0	Pago por facturación	
18		Otras inmunodeficiencias	D84	Pago por facturación	
19	Enfermedades endocrinas, nutricionales y metabólicas	Intolerancia a la lactosa	E73	\$23,072.48	
20		Fibrosis quística	E84	Pago por facturación	
21		Depleción del volumen	E86	\$9,605.00	
22		Hiperplasia congénita de glándulas suprarrenales	E25.0	Pago por facturación	
23		Fenilcetonuria	E70.0	Pago por facturación	
24		Galactosemia	E74.2	Pago por facturación	
25	Enfermedades del sistema nervioso	Otros trastornos del nervio facial	G51.8	\$31,057.33	
26		Síndrome de Guillain-Barré	G61.0	\$33,511.56	
27		Parálisis cerebral infantil (Diagnóstico, terapia y en su caso, los insumos o medicamentos especializados utilizados; anual y hasta por 5 años)	G80	Pago por facturación	
28		Hemiplejía (Diagnóstico, terapia y en su caso, los insumos o medicamentos especializados utilizados; anual y hasta por 5 años)	G81		
29		Paraplejía y cuadriplejía (Diagnóstico, terapia y en su caso, los insumos o medicamentos especializados utilizados; anual y hasta por 5 años)	G82		
30		Procedimientos de Rehabilitación	00.B, 00.C (CIE9 MC)		
31		Medicina Física y Rehabilitación y procedimientos relacionados	93.08, 93.1, 93.22, 93.31, 93.32, 93.33, 93.34, 93.99 (CIE9 MC)		
32		Enfermedades del ojo	Retinopatía de la prematuridad	H35.1	\$38,913.38
33		Enfermedades del oído	Hipoacusia neurosensorial bilateral (Prótesis auditiva externa y sesiones de rehabilitación auditiva verbal)	H90.3	\$35,421.80
34			Habilitación auditiva verbal en niños no candidatos a implantación de prótesis de cóclea (anual hasta por 5 años)	V57.3 (CIE9 MC)	\$5,668.00
35	Implantación prótesis cóclea		20.96 a 20.98 (CIE9 MC)	\$292,355.98	
36	Habilitación auditiva verbal en niños candidatos a prótesis auditiva externa o a implantación de prótesis de cóclea (anual hasta por 5 años)		V57.3 (CIE9 MC)	\$5,668.00	
37	Enfermedades del sistema circulatorio	Miocarditis aguda	I40	\$74,173.03	
38		Fibroelastosis endocárdica	I42.4	\$26,381.19	
39		Hipertensión pulmonar primaria	I27.0	\$78,030.00	

40	Enfermedades del sistema respiratorio	Neumonía por Influenza por virus identificado	J10.0	\$19,025.42	
41		Neumonía por Influenza por virus no identificado	J11.0	\$19,025.42	
42		Neumonía bacteriana no clasificada en otra parte	J15	\$44,121.11	
43		Bronconeumonía, no especificada	J18.0	\$44,121.11	
44		Neumonitis debida a sólidos y líquidos	J69	\$60,749.00	
45		Piotórax	J86	\$37,733.42	
46		Derrame pleural no clasificado en otra parte	J90.X	\$40,721.27	
47		Derrame pleural en afecciones clasificadas en otra parte	J91.X	\$29,228.74	
48		Neumotórax	J93	\$28,575.51	
49		Otros trastornos respiratorios (incluye Enfermedades de la tráquea y de los bronquios, no clasificadas en otra parte, Colapso pulmonar, Enfisema intersticial, Enfisema compensatorio, Otros trastornos del pulmón, Enfermedades del mediastino, no clasificadas en otra parte, Trastornos del diafragma, Otros trastornos respiratorios especificados)	J98.0 al J98.8	\$54,520.10	
50	Enfermedades del sistema digestivo	Trastornos del desarrollo y de la erupción de los dientes	K00	\$15,804.10	
51		Estomatitis y lesiones afines	K12	\$14,340.08	
52		Otras enfermedades del esófago (incluye Acalasia del cardias, Úlcera del esófago, obstrucción del esófago, perforación del esófago, Disquinesia del esófago, Divertículo del esófago, adquirido, Síndrome de laceración y hemorragia gastroesofágicas, otras enfermedades especificadas del esófago, Enfermedad del esófago, no especificada)	K22.0 al K22.9	\$38,628.11	
53		Constipación	K59.0	\$13,736.30	
54		Malabsorción intestinal	K90	Pago por facturación	
55		Otros trastornos del sistema digestivo consecutivos a procedimientos, no clasificados en otra parte	K91.8	Pago por facturación	
56		Enfermedades de la piel	Síndrome estafilocócico de la piel escaldada (Síndrome de Ritter)	L00.X	\$26,384.64
57			Absceso cutáneo, furúnculo y carbunco	L02	\$10,143.00
58			Quiste epidérmico	L72.0	\$8,359.78
59	Enfermedades del sistema osteomuscular	Artritis piógena	M00	\$45,830.98	
60		Artritis juvenil	M08	Pago por facturación	
61		Poliarteritis nodosa y afecciones relacionadas	M30	Pago por facturación	
62		Fascitis necrotizante	M72.6	\$50,206.96	
63	Enfermedades del sistema genitourinario	Síndrome nefrítico agudo	N00	\$27,518.60	
64		Síndrome nefrítico, anomalía glomerular mínima	N04.0	Pago por facturación	
65		Uropatía obstructiva y por reflujo	N13	\$45,579.12	
66		Insuficiencia renal aguda	N17	\$38,963.98	
67		Insuficiencia renal terminal	N18.0	Pago por facturación	
68		Divertículo de la vejiga	N32.3	\$44,052.99	
69		Infección de vías urinarias, sitio no especificado	N39.0	\$16,716.00	
70		Hidrocele y espermatocoele	N43	\$19,250.83	
71		Orquitis y epididimitis	N45	\$20,142.13	
72		Fístula vesicovaginal	N82.0	\$45,902.29	
73	Ciertas afecciones originadas en el periodo perinatal	Feto y recién nacido afectados por trastornos hipertensivos de la madre	P00.0	\$58,596.63	
74		Feto y recién nacido afectados por ruptura prematura de membranas	P01.1	\$20,517.05	
75		Feto y recién nacido afectado por complicaciones de la placenta, del cordón umbilical y de las membranas	P02	\$14,764.00	
76		Feto y recién nacido afectados por drogadicción materna	P04.4	\$58,596.63	

77		Retardo en el crecimiento fetal y desnutrición fetal	P05	\$57,830.70
78		Trastornos relacionados con el embarazo prolongado y con sobrepeso al nacer	P08	\$20,517.05
79		Hemorragia y laceración intracraneal debidas a traumatismo del nacimiento	P10	\$95,077.64
80		Otros traumatismos del nacimiento en el sistema nervioso central	P11	\$93,975.89
81		Traumatismo del nacimiento en el cuero cabelludo ((incluye cefalohematoma)	P12	\$15,906.46
82		Traumatismo del esqueleto durante el nacimiento	P13	\$39,909.33
83		Traumatismo del sistema nervioso periférico durante el nacimiento	P14	\$29,792.27
84		Otros traumatismos del nacimiento	P15	\$34,354.55
85		Hipoxia intrauterina	P20	\$32,355.75
86		Asfixia al nacimiento	P21	\$33,072.23
87		Taquipnea transitoria del recién nacido	P22.1	\$20,517.05
88		Neumonía congénita	P23	\$29,439.78
89		Síndromes de aspiración neonatal	P24	\$31,014.78
90		Enfisema intersticial y afecciones relacionadas, originadas en el período perinatal	P25	\$40,254.35
91		Hemorragia pulmonar originada en el periodo perinatal	P26	\$40,254.35
92		Displasia broncopulmonar originada en el periodo perinatal	P27.1	\$41,161.75
93		Otras apneas del recién nacido	P28.4	\$33,072.23
94		Onfalitis del recién nacido con o sin hemorragia leve	P38.X	\$27,096.53
95		Hemorragia intracraneal no traumática del feto y del recién nacido	P52	\$61,645.44
96		Enfermedad hemorrágica del feto y del recién nacido	P53.X	\$29,449.55
97		Enfermedad hemolítica del feto y del recién nacido	P55	\$28,803.22
98		Hidropesía fetal debida a enfermedad hemolítica	P56	\$30,176.39
99		Ictericia neonatal debida a otras hemólisis excesivas	P58	\$27,833.72
100		Ictericia neonatal por otras causas y las no especificadas	P59	\$17,701.70
101		Coagulación intravascular diseminada en el feto y el recién nacido	P60.X	\$51,245.46
102		Policitemia neonatal	P61.1	\$23,338.14
103		Trastornos transitorios del metabolismo de los carbohidratos específicos del feto y del recién nacido	P70	\$23,399.09
104		Trastornos neonatales transitorios del metabolismo del calcio y del magnesio	P71	\$23,129.98
105		Alteraciones del equilibrio del sodio en el recién nacido	P74.2	\$23,129.98
106		Alteraciones del equilibrio del potasio en el recién nacido	P74.3	\$23,129.98
107		Íleo meconial	P75.X	\$11,285.14
108		Síndrome del tapón de meconio	P76.0	\$35,391.90
109		Otras peritonitis neonatales	P78.1	\$57,553.53
110		Enterocolitis necrotizante	P77	\$83,382.70
111		Convulsiones del recién nacido	P90.X	\$27,401.30
112		Depresión cerebral neonatal	P91.4	\$41,384.86
113		Encefalopatía hipóxica isquémica	P91.6	\$33,072.23
114		Anencefalia	Q00.0	\$15,501.64
115		Encefalocele	Q01	\$37,246.95
116	Malformaciones congénitas, deformidades y anomalías cromosómicas	Estenosis y estrechez congénitas del conducto lagrimal	Q10.5	\$16,223.88
117		Catarata congénita	Q12.0	\$17,410.00
118		Otras malformaciones congénitas del oído (microtia, macrotia, oreja supernumeraria, otras deformidades del pabellón auricular, anomalía de la posición de la oreja, oreja prominente)	Q17	\$20,258.28

119		Seno, fístula o quiste de la hendidura branquial	Q18.0	\$19,457.84
120		Malformaciones congénitas de la nariz	Q30	\$18,722.95
121		Malformación congénita de la laringe (Incluye laringomalacia congénita)	Q31	\$15,714.40
122		Malformaciones congénitas de la tráquea y de los bronquios	Q32	\$35,067.59
123		Malformaciones congénitas del pulmón	Q33	\$35,794.42
124		Otras malformaciones congénitas del intestino (Incluye divertículo de Meckel, Enfermedad de Hirschsprung y malrotación intestinal)	Q43	\$64,916.21
125		Malformaciones congénitas de vesícula biliar, conductos biliares e hígado (Incluye atresia de conductos biliares y quiste de colédoco)	Q44	\$76,250.03
126		Páncreas anular	Q45.1	\$42,097.89
127		Anquiloglosia	Q38.1	\$2,392.00
128		Síndrome de Potter	Q60.6	\$53,839.99
129		Duplicación del uréter	Q62.5	\$34,275.20
130		Riñón supernumerario	Q63.0	\$40,986.94
131		Riñón ectópico	Q63.2	\$40,341.75
132		Malformación del uraco	Q64.4	\$38,920.28
133		Ausencia congénita de la vejiga y de la uretra	Q64.5	\$60,096.31
134		Polidactilia	Q69	\$65,269.27
135		Sindactilia	Q70	\$26,550.25
136		Craneosinostosis	Q75.0	\$138,668.31
137		Hernia diafragmática congénita	Q79.0	\$73,510.59
138		Ictiosis congénita	Q80	\$22,781.51
139		Epidermólisis bullosa	Q81	\$22,982.77
140		Nevo no neoplásico, congénito	Q82.5	\$21,767.16
141		Anormalidades cromosómicas (Diagnóstico)	Q90 – Q99	\$30,414.45
142	Síntomas y signos generales	Choque hipovolémico	R57.1	\$43,282.45
143	Traumatismos, envenenamientos y algunas otras consecuencias de causas externas	Fractura de la bóveda del cráneo	S02.0	\$20,182.00
144		Traumatismo intracraneal con coma prolongado	S06.7	\$230,116.37
145		Avulsión del cuero cabelludo	S08.0	\$39,222.75
146		Herida del tórax	S21	\$23,941.92
147		Traumatismo por aplastamiento del pulgar y otro(s) dedo(s)	S67.0	\$7,119.00
148	Quemaduras y corrosiones	Quemaduras de tercer grado de las diferentes partes del cuerpo	T20.3, T21.3, T22.3, T23.3, T24.3, T25.3, T29.3, T30.3	\$107,138.31
149	Complicaciones de la atención médica y quirúrgica	Efectos adversos de drogas de afectan primariamente el sistema nervioso autónomo	Y51	\$18,331.93
150		Efectos adversos de vacunas bacterianas	Y58	\$18,810.36
151	Factores que influyen en el estado de salud y contacto con los servicios de salud	Atención de orificios artificiales (que incluye Atención de traqueostomía, gastrostomía, ileostomía, colostomía, otros orificios artificiales de las vías digestivas, cistostomía, otros orificios artificiales de las vías urinarias y vagina artificial)	Z43	\$31,469.11

Anexo 2. “Concepto de gastos no cubiertos por el PSMSXXI”, identificado como Anexo 2 de “LAS REGLAS DE OPERACIÓN”.

1	Adquisición de anteojos.
2	Cama extra.
3	Compra y reposición de prótesis y aparatos ortopédicos, así como pulmón artificial, marcapasos y zapatos ortopédicos.
4	Padecimientos derivados y tratamientos secundarios a radiaciones atómicas o nucleares, no prescritas por un médico.
5	Reembolsos médicos de aquellos gastos erogados fuera del Cuadro Básico de Medicamentos e Insumos del Sector Salud.
6	Renta de prótesis, órtesis y aparatos ortopédicos.
7	Servicios brindados por programas y campañas oficiales de salud vigentes.
8	Servicios de enfermeras y cuidadoras personales.
9	Educación especial para síndromes cromosómicos.

Anexo 3. “Esquema de Contraloría Social Seguro Médico Siglo XXI para el 2020”, identificado como Anexo 7 de “LAS REGLAS DE OPERACIÓN”.

INDICE

1. INTRODUCCIÓN

2. OBJETIVO

3. DIFUSIÓN

3.1 La Instancia Normativa definirá y mencionará los medios que utilizará para la difusión.

3.2 Los procedimientos para realizar las actividades de Contraloría Social.

4. CAPACITACIÓN Y ASESORÍA

4.1 Proporcionar la capacitación a los servidores públicos e integrantes de los Comités de Contraloría Social.

4.2 Brindar asesoría para que se realicen adecuadamente las actividades de supervisión y vigilancia.

4.3 Captura y análisis de los informes.

4.4 Organizar las acciones de Contraloría Social con los representantes de los beneficiarios.

5. SEGUIMIENTO

5.1 Resultados obtenidos por los Comités de Contraloría Social y Captura en el Sistema Informático de Contraloría Social (SICS)

6. QUEJAS Y DENUNCIAS

7. ACTIVIDADES DE COORDINACIÓN

1. INTRODUCCIÓN

A través del Programa Seguro Médico Siglo XXI (SMSXXI), todos los niños menores de cinco años de edad serán beneficiados. El objetivo general del Programa SMSXXI es financiar, mediante un esquema público de aseguramiento médico universal, la atención de los niños menores de cinco años de edad, que no sean derechohabientes de alguna institución de seguridad social, a efecto de contribuir a la disminución del embrocamiento de las familias por motivos de salud.

Cabe señalar, que la estrategia de Contraloría Social se fundamenta en la actuación de los Comités de Contraloría Social (padres o tutores del menor) de cada entidad federativa, en los hospitales designados por el Programa SMSXXI, en las 32 Entidades Federativas.

De conformidad con lo establecido en el Acuerdo por el que se establecen los lineamientos para la promoción y operación de la contraloría social en los programas federales de desarrollo social, se elabora el presente esquema de Contraloría Social para el Programa SMSXXI, que contiene las actividades y responsabilidades de Contraloría Social de acuerdo con los siguientes apartados: I. Difusión, II. Capacitación y Asesoría, III: Seguimiento y IV. Actividades de Coordinación.

2. OBJETIVO

Las Entidades Federativas, propiciarán la participación de los padres o tutores de los beneficiarios a través de la Contraloría Social, para el seguimiento, supervisión y vigilancia del cumplimiento de las metas y acciones comprometidas en el Programa SMSXXI, así como de la correcta aplicación de los recursos públicos asignados al mismo.

El Instituto de Salud para el Bienestar (INSABI) y las Entidades Federativas, atendiendo a su ámbito de competencia, deberán ajustarse a lo establecido en el ACUERDO por el que se establecen los lineamientos para la promoción y operación de la Contraloría Social en los programas federales de desarrollo social, publicados en el Diario Oficial de la Federación el 28 de octubre de 2016, con la finalidad de promover y realizar las acciones necesarias para la integración, operación y reporte de la Contraloría Social a la autoridad competente.

3. DIFUSIÓN

La difusión de la Contraloría Social del Programa “Seguro Médico Siglo XXI”, va dirigida a:

Los padres o tutores de los menores de cinco años que carecen de seguridad social, es decir, los beneficiarios del “Seguro Médico Siglo XXI”, que hayan recibido los servicios, medicamentos y los insumos esenciales requeridos para el diagnóstico y tratamiento de los padecimientos que se encuentren incluidos en el Programa Seguro Médico Siglo XXI.

La descripción detallada del proceso de difusión se incluirá en la Guía Operativa de Contraloría Social del Programa “Seguro Médico Siglo XXI”.

3.1 La Instancia Normativa definirá y mencionará los medios que utilizará para la difusión.

El INSABI, promoverá que se realicen actividades de difusión para la Contraloría Social del SMSXXI, mediante un tríptico que diseñará como prototipo para su reproducción en los Servicios de Salud Estatales de cada una de las 32 Entidades Federativas, que contendrá la siguiente información relativa a la operación del programa:

- I. Características generales de los apoyos y acciones que contempla el programa federal.
- II. Tipo de apoyo que ofrece el programa federal a los beneficiarios;
- III. Requisitos para elegir a los beneficiarios;
- IV. Instancia normativa ejecutora del programa federal y órganos de control, así como sus respectivos canales de comunicación;
- V. Medios institucionales para presentar quejas y denuncias;
- VI. Procedimientos para realizar las actividades de Contraloría Social;
- VII. Población a la que va dirigida la obra, apoyo o servicio del programa federal.

El tríptico elaborado propuesto, será proporcionado por la instancia normativa en formato electrónico a las 32 entidades federativas, para su reproducción, en caso necesario y para no impactar en el uso de recursos económicos, esta acción podrá realizarse mediante fotocopias.

3.2 Los procedimientos para realizar las actividades de Contraloría Social.

El INSABI con la finalidad de que los Servicios de Salud Estatales promuevan y den seguimiento a las acciones de Contraloría Social, implementará el esquema de trabajo de acuerdo con los siguientes procedimientos:

EL TITULAR DE LOS SERVICIOS DE SALUD ESTATALES

- Nombrará a un representante quien fungirá como enlace ante el INSABI.
- Será el responsable de que se registren los Comités de Contraloría Social.
- Designará al Promotor de Tutela de Derechos en Salud.
- Enviará el informe ejecutivo de actividades al área encargada del Programa Seguro Médico Siglo XXI en el INSABI.

EL PROMOTOR DE LA TUTELA DE DERECHOS EN SALUD.

- El Promotor de Tutela de Derechos en Salud será el responsable de constituir el Comité de Contraloría Social, así como de capacitar y asesorar a los tutores de los beneficiarios que acceden a llenar los informes y que serán considerados para formar un Comité.
- Aplicará los informes a los padres o tutores de los beneficiarios del Programa SMSXXI que sean atendidos por la patología previamente definida por el INSABI.
- Los informes serán aplicados antes del egreso (pre-alta, en su caso) del paciente.
- Los informes de los Comités de Contraloría Social, serán registrados en el Sistema Informático de Contraloría Social (SICS) conforme a lo establecido en la Guía Operativa correspondiente.

SEGURO MÉDICO SIGLO XXI.

- El INSABI a través del programa SMSXXI, designará las unidades médicas y el padecimiento a evaluar por cada entidad federativa, siendo estrictamente necesario aplicar los informes sobre el padecimiento elegido.
- Evaluará los resultados obtenidos de los informes aplicados a los padres o tutores de los beneficiarios que sean atendidos por la patología seleccionada.
- Evaluará las acciones de mejora propuestas por los Servicios de Salud Estatales, posterior al análisis de los resultados de los informes.

4. CAPACITACIÓN Y ASESORÍA

El INSABI a través del área encargada del PSMSXXI, asistirá a reuniones regionales con los Servicios de Salud estatales para dar a conocer el mecanismo, las acciones y las fechas compromiso relativos a Contraloría Social.

4.1 Proporcionar la capacitación a los servidores públicos e integrantes de los Comités.

El área encargada del PSMSXXI, otorgará capacitación y orientación a los Servicios de Salud estatales, en materia de Contraloría Social.

4.2 Brindar asesoría para que se realicen adecuadamente las actividades de supervisión y vigilancia.

- Los Servicios de Salud Estatales son los responsables capacitar a los Gestores del Seguro Popular que aplicarán los informes en las unidades médicas.
- El Promotor de Tutela de Derechos en Salud asesorará a los representantes de los beneficiarios en materia de Contraloría Social y llenado de los informes.
- El enlace de Contraloría Social designado por los Servicios de Salud estatales, será el responsable de capturar los informes.

4.3 Captura de los informes.

- Es compromiso de los Servicios de Salud designar a un enlace de Contraloría Social quien es responsable de capturar los informes para su presentación ante el INSABI.

4.4 Organizar las acciones de Contraloría Social con los representantes de los beneficiarios

Los Comités de Contraloría Social tendrán la función de verificar la operación del Programa Seguro Médico Siglo XXI a través de responder los informes, una vez que den el alta o pre-alta del menor en los hospitales seleccionados, dichos informes serán aplicados y recopilados por el Promotor de Tutela de Derechos en Salud.

El objetivo de la aplicación de los informes, es conocer la opinión de los padres de familia o tutores, respecto al servicio, atención y apoyos recibidos durante el tratamiento del menor beneficiario. Además, los informes contendrán los resultados de las actividades de Contraloría Social realizadas por el comité correspondiente.

5. SEGUIMIENTO

El área encargada del PSMSXXI, dará seguimiento a los programas estatales de trabajo y a la captura de información en el SICS a nivel nacional, mediante las siguientes acciones de Contraloría Social:

- Revisión y monitoreo del avance de los Programas Estatales de Trabajo de Contraloría Social (PETCS)
- Visitas programadas a las unidades médicas elegidas previamente por el SMSXXI, en su caso.
- Monitoreo semestral de los resultados registrados en el SICS, por parte de los Servicios de Salud.
- Monitoreo semestral de los resultados registrados en el SICS, por parte del área encargada del PSMSXXI.

Una vez concluido el presente ejercicio fiscal y al cierre de las actividades en el SICS, los SESA's informarán a la instancia normativa correspondiente, mediante un informe ejecutivo, las acciones realizadas derivadas del Esquema de Contraloría Social, en las unidades médicas.

Se promoverá la vinculación de seguimiento de las actividades y de los resultados de Contraloría Social con los mecanismos de denuncia existentes.

5.1 De la Captura del Sistema informático de Contraloría Social

El enlace de Contraloría Social nombrado por el Director de los Servicios de Salud, será responsable de capturar la información de operación y seguimiento de la Contraloría Social en el SICS, administrado por la Secretaría de la Función Pública, disponible en: <http://sics.funcionpublica.gob.mx>; estos registros serán monitoreados por el INSABI.

Los resultados obtenidos de los informes de los Comités de Contraloría Social, conformados por los padres de familia o tutores, se capturarán en el SICS.

6. QUEJAS Y DENUNCIAS

El Instituto de Salud para el Bienestar dará seguimiento a las quejas y denuncias a través de los siguientes mecanismos:

Centro de Atención Telefónica (CAT), mecanismo de atención gratuito:

01800 POPULAR (7678527)

A través de página de internet:

www.gob.mx/salud/seguropopular

Redes Sociales:

www.facebook.com/seguropopular

Twitter Oficial: @seguro_popular

Las quejas y denuncias realizadas por los Comités de Contraloría Social, recibirán atención dentro de los primeros 10 días hábiles a partir de la fecha de recepción.

Asimismo, se podrán presentar denuncias en el portal del Sistema Integral de Denuncias Ciudadanas (SIDECC) de la Secretaría de la Función Pública a través de:

<https://sidec.funcionpublica.gob.mx/>

O a través de la aplicación móvil "Denuncia la corrupción".

7. ACTIVIDADES DE COORDINACIÓN

El INSABI establece acciones de coordinación con los SESA's, las cuales tendrán que darse en el marco de transparencia y colaboración, en apego a lo establecido en las reglas de operación vigentes y a la normatividad aplicable en la materia.

El INSABI da cumplimiento a la difusión de la Contraloría Social mediante el "ACUERDO por el que se emiten las Reglas de Operación del Programa Seguro Médico Siglo XXI, para el ejercicio fiscal 2020"

"____. Contraloría Social"

Las entidades federativas, promoverán la participación de los responsables de los beneficiarios del SMSXXI a través de la integración y operación de contralorías sociales, para el seguimiento, supervisión y vigilancia del cumplimiento de las metas y acciones comprometidas en el SMSXXI, así como de la correcta aplicación de los recursos públicos asignados al mismo.

El INSABI y las entidades federativas, atendiendo a su ámbito de competencia, deberán sujetarse a lo establecido en los Lineamientos para la promoción y operación de la Contraloría Social en los programas federales de desarrollo social, publicados en el Diario Oficial de la Federación el 28 de octubre de 2016, con la finalidad de promover y realizar las acciones necesarias para la integración, operación y reporte de la Contraloría Social, mediante un esquema validado por la Secretaría de la Función Pública.

SECRETARÍA DEL TRABAJO Y PREVISIÓN SOCIAL

ACUERDO por el que se amplía la prórroga de la vigencia de las constancias o tomas de nota de las directivas sindicales registradas ante la Secretaría del Trabajo y Previsión Social, con motivo de la emergencia sanitaria generada por el virus SARS-CoV2 (COVID-19).

Al margen un sello con el Escudo Nacional, que dice: Estados Unidos Mexicanos.- Secretaría del Trabajo y Previsión Social.

LUISA MARÍA ALCALDE LUJÁN, Secretaria del Trabajo y Previsión Social, con fundamento en lo establecido por los artículos; 140 de la Ley General de Salud; 40 fracciones I, II, IX, XI, XIX y XXII de la Ley Orgánica de la Administración Pública Federal; 28 y 30 de la Ley Federal de Procedimiento Administrativo; 2, 6, 17, 18, 357 Bis, 358, 364 Bis, 365, 366, 368, 369, 370, 371, 375, 376, 381 y 384 de la Ley Federal del Trabajo; 1, 2 y 4 fracciones I, II y III, y 19 del Reglamento Interior de la Secretaría del Trabajo y Previsión Social, y

CONSIDERANDO

Que el 23 de marzo de 2020, se publicó en el Diario Oficial de la Federación (DOF), el "Acuerdo por el que el Consejo de Salubridad General reconoce la epidemia de enfermedad por el virus SARS-CoV2 (COVID-19) en México, como una enfermedad grave de atención prioritaria, así como se establecen las actividades de preparación y respuesta ante dicha epidemia."

Que esta Secretaría publicó en el DOF, el 26 de marzo de 2020, el "ACUERDO por el que se establece la suspensión de plazos y términos legales en la Secretaría del Trabajo y Previsión Social", mismo que surtió efectos desde el día siguiente de su publicación hasta el 19 de abril de 2020. Este Acuerdo fue modificado mediante diversos publicados en el mismo órgano de difusión oficial el 17 y 30 de abril de 2020.

Que, en diversas publicaciones en el DOF, de fechas 27, 30, 31 de marzo y 21 de abril de 2020, el Titular del Ejecutivo Federal, el Consejo General de Salud y la Secretaría de Salud emitieron diversas disposiciones para hacer frente a la emergencia sanitaria generada por el virus SARS-CoV2 (COVID-19).

Que el 14 de mayo de 2020, se publicó en el DOF, el "Acuerdo por el que se establece una estrategia para la reapertura de las actividades sociales, educativas y económicas, así como un sistema de semáforo por regiones para evaluar semanalmente el riesgo epidemiológico relacionado con la reapertura de actividades en cada entidad federativa, así como se establecen acciones extraordinarias". El artículo Segundo de dicho Acuerdo establece que la reapertura de actividades se hará de manera gradual, ordenada y cauta considerando tres etapas. Dicho Acuerdo fue modificado mediante diverso publicado en el mismo órgano informativo el 15 de mayo de 2020, por medio del cual se estableció la reapertura de algunas actividades a partir del 1 de junio de 2020, conforme al sistema de semáforo por regiones para la reapertura de actividades sociales, educativas y económicas;

Que en virtud de lo anterior, esta Secretaría publicó en el Diario Oficial de la Federación el 29 de mayo de 2020, el "ACUERDO por el que se amplía la suspensión de los plazos, términos y actividades en la Secretaría del Trabajo y Previsión Social", mismo que se amplió desde el 1 de junio de 2020 y hasta que la autoridad sanitaria competente dicte las medidas necesarias para la reanudación de actividades presenciales y determine que no existe un riesgo epidemiológico relacionado con la apertura;

Que el 31 de julio de 2020, se publicó en el Diario Oficial de la Federación el "ACUERDO por el que se establece la prórroga de la vigencia de las constancias o tomas de nota de las directivas sindicales registradas ante la Secretaría del Trabajo y Previsión Social, con motivo de la emergencia sanitaria generada por el virus SARS-CoV2 (COVID-19)". El Artículo Segundo de dicho Acuerdo establece que la mencionada prórroga comprende hasta el 30 de septiembre de 2020;

Que el 30 de septiembre de 2020, se publicó en el Diario Oficial de la Federación el "ACUERDO por el que se amplía la prórroga de la vigencia de las constancias o tomas de nota de las directivas sindicales registradas ante la Secretaría del Trabajo y Previsión Social, con motivo de la emergencia sanitaria generada por el virus SARS-CoV2 (COVID-19)". El Artículo Segundo de dicho Acuerdo establece que la mencionada prórroga comprende hasta el 31 de diciembre de 2020;

Que el 5 de febrero de 2021, se publicó en el Diario Oficial de la Federación el "ACUERDO por el que se amplía la prórroga de la vigencia de las constancias o tomas de nota de las directivas sindicales registradas ante la Secretaría del Trabajo y Previsión Social, con motivo de la emergencia sanitaria generada por el virus SARS-CoV2 (COVID-19)". El Artículo Segundo de dicho Acuerdo establece que la mencionada prórroga comprende hasta el 31 de marzo de 2021;

Que la Ley Federal del Trabajo establece que las organizaciones sindicales actúan en representación de sus agremiados para la defensa de sus derechos, que deben registrarse ante esta Secretaría y que la toma de nota que se les expide les permite acreditar ante autoridades y particulares la representación que ejercen;

Que derivado de las medidas sanitarias que se han implementado a nivel nacional para hacer frente a la epidemia, diversas organizaciones sindicales registradas ante esta Secretaría, aún se encuentran ante la imposibilidad de elegir o solicitar el registro de sus directivas, por lo que estarían en riesgo de no contar con su constancia o toma de nota correspondiente;

Que la Ley Federal del Trabajo en el artículo 364 Bis, señala que la autoridad del trabajo debe proceder de forma tal que no deje al sindicato en estado de indefensión, por lo que resulta procedente y necesario prorrogar la vigencia de las tomas de nota de las directivas sindicales que hayan fenecido o vayan a fenecer dentro del período comprendido del 23 de marzo de 2020 al 30 de junio de 2021;

Que el derecho a la salud constituye uno de los derechos humanos fundamentales y conforme al artículo 4o. de la Constitución, toda persona tiene derecho a la protección de la salud, por lo que para continuar garantizando la seguridad sanitaria, prevenir y responder ante la diseminación de enfermedades y coadyuvar a la reducción de su impacto sobre la población, mediante la acción gubernamental, así como la prevención y combate de la pandemia del virus SARS-CoV2 (COVID-19), he tenido a bien expedir, con carácter extraordinario y de manera excepcional, el siguiente:

ACUERDO POR EL QUE SE AMPLÍA LA PRÓRROGA DE LA VIGENCIA DE LAS CONSTANCIAS O TOMAS DE NOTA DE LAS DIRECTIVAS SINDICALES REGISTRADAS ANTE LA SECRETARÍA DEL TRABAJO Y PREVISIÓN SOCIAL, CON MOTIVO DE LA EMERGENCIA SANITARIA GENERADA POR EL VIRUS SARS-CoV2 (COVID-19)

Artículo Primero.- Los sindicatos de trabajadores, así como las federaciones y confederaciones registrados ante esta Secretaría, cuyas directivas o dirigentes hubiesen perdido vigencia con motivo del cumplimiento de las medidas extraordinarias derivadas de la emergencia sanitaria, se tendrán por prorrogadas a partir de la fecha en que concluyó su vigencia y hasta el treinta de junio de dos mil veintiuno, en los términos y condiciones previstas en el presente Acuerdo.

Artículo Segundo.- La prórroga materia de este Acuerdo aplica para las organizaciones sindicales que se encuentren en los siguientes supuestos:

a) Que la vigencia de las constancias o tomas de nota de las directivas o dirigentes concluya o haya concluido entre el veintitrés de marzo de dos mil veinte y el treinta de junio de dos mil veintiuno. Para este efecto, se instruye al Titular de la Dirección General de Registro de Asociaciones para que publique en el portal de internet de esta Secretaría, la lista de sindicatos de trabajadores, federaciones y confederaciones que se encuentren en dicho supuesto.

b) Que los procesos de elección de las Directivas o dirigentes no se hayan llevado a cabo o se hayan suspendido con motivo de la emergencia sanitaria decretada por el Consejo de Salubridad General.

Las organizaciones sindicales en cita podrán solicitar la certificación de que se encuentran sujetas a la prórroga materia del presente, siempre que se ubiquen en el o los supuestos del inciso a) conforme a lo dispuesto en el Artículo Cuarto.

Artículo Tercero.- La prórroga de la vigencia de las constancias o tomas de nota a que se refiere el presente Acuerdo no implicará cambio o modificación alguna de las directivas o dirigentes, ni en su conformación ni en sus cargos.

Artículo Cuarto.- A fin de que la Dirección General de Registro de Asociaciones brinde atención y orientación a los sindicatos, federaciones y confederaciones en relación con la prórroga objeto de este Acuerdo y evitar que las organizaciones sindicales queden imposibilitadas para ejercer la representación de su organización en términos de los artículos 375, 376 y 692 fracción IV de la Ley Federal del Trabajo, se establecen los días de lunes a viernes comprendidos desde el inicio de la vigencia del presente Acuerdo y hasta el treinta de junio de dos mil veintiuno, en el horario comprendido de las 10:00 a las 14:00 horas, siendo éste un horario que permite cumplir con las actuales medidas sanitarias.

Artículo Quinto.- La prórroga a la que se refiere el presente Acuerdo, no aplica para los procesos de elección de las Directivas o dirigentes que se hayan concluido antes del veintitrés de marzo de dos mil veinte y se encuentren pendientes de su registro; tampoco aplica para el caso de las Directivas o dirigentes de los componentes, Secciones o Delegaciones sindicales, y en su caso, para aquellas organizaciones sindicales que procedan a la elección de sus Directivas o dirigentes durante la vigencia del presente Acuerdo, en estricto cumplimiento a las medidas sanitarias aplicables para dicha actividad.

Artículo Sexto.- Todos los actos y procedimientos se deberán desahogar por la Dirección General de Registro de Asociaciones, con base en lo prescrito en el presente Acuerdo y de conformidad con la Ley Federal del Trabajo. Así mismo, cualquier situación no prevista en el presente Acuerdo, así como su interpretación, será resuelta por esta Secretaría, conforme a sus atribuciones.

TRANSITORIO

ÚNICO. El presente Acuerdo entrará en vigor al día siguiente de su publicación en el Diario Oficial de la Federación y será vigente hasta el treinta de junio de dos mil veintiuno, y podrá extenderse su vigencia acorde con las medidas sanitarias que emitan las autoridades de salud para evitar el riesgo de contagio, o en su caso, una vez que se reanuden las labores en los centros de trabajo que corresponda.

Dado en la Ciudad de México, a los veintinueve días del mes de abril de dos mil veintiuno.- La Secretaria del Trabajo y Previsión Social, **Luisa María Alcalde Luján**.- Rúbrica.

SECRETARÍA DE CULTURA

ACUERDO por el cual se modifican las Reglas de Operación del Programa de Apoyos a la Cultura para el ejercicio fiscal 2021 publicadas el 31 de diciembre de 2020 en la Edición Vespertina.

Al margen un sello con el Escudo Nacional, que dice: Estados Unidos Mexicanos.- Secretaría de Cultura.

OMAR MONROY RODRÍGUEZ, Titular de la Unidad de Administración y Finanzas de la Secretaría de Cultura, con fundamento en los artículos 1º, último párrafo; 4o., penúltimo párrafo de la Constitución Política de los Estados Unidos Mexicanos; 41 Bis de la Ley Orgánica de la Administración Pública Federal; 12, fracción V de la Ley General para la Igualdad entre Mujeres y Hombres; 5, fracciones V y XIII, 6, fracción V y 7 de la Ley Federal de Fomento a las Actividades Realizadas por Organizaciones de la Sociedad Civil; 1, 2 y 77 de la Ley Federal de Presupuesto y Responsabilidad Hacendaria; 1, 4, fracción XXI, 24, 25, 26, 28, 29, 30 y Anexo 25 del Presupuesto de Egresos de la Federación para el ejercicio fiscal 2021; 176 del Reglamento de la Ley Federal de Presupuesto y Responsabilidad Hacendaria; y 1, 2, Apartado "A", fracción XV, 3 y 10 del Reglamento Interior de la Secretaría de Cultura y

CONSIDERANDO

Que el artículo 77 de la Ley Federal de Presupuesto y Responsabilidad Hacendaria dispone que con el objeto de que la administración de los recursos públicos federales se realice con base en criterios de legalidad, honestidad, eficiencia, eficacia, economía, racionalidad, austeridad, transparencia, control, rendición de cuentas y equidad de género, la Cámara de Diputados en el Presupuesto de Egresos señalará los programas a través de los cuales se otorguen subsidios y aquellos programas que deberán sujetarse a Reglas de Operación, así como los criterios generales aplicables a las mismas;

Que el referido precepto prevé que las dependencias y las entidades, a través de sus respectivas dependencias coordinadoras de sector, serán responsables de emitir las Reglas de Operación respecto de los programas que inicien su operación en el ejercicio fiscal siguiente, previa autorización presupuestaria de la Secretaría de Hacienda y Crédito Público y dictamen de la Comisión Nacional de Mejora Regulatoria;

Que el Presupuesto de Egresos de la Federación para el ejercicio fiscal 2021 establece en sus artículos 4, fracción XXI y 29, los programas que deberán sujetarse a Reglas de Operación son aquellos señalados en su Anexo 25; así como las Reglas de Operación a que se refiere el presente Acuerdo cuentan con la autorización presupuestaria de la Secretaría de Hacienda y Crédito Público y con el dictamen de la Comisión Nacional de Mejora Regulatoria, y;

Esta Secretaría dentro del marco de sus funciones, ha tenido a bien modificar las Reglas de Operación publicadas dentro del marco de legalidad el 31 de diciembre de 2020 en la edición vespertina, para lo cual se ha dado cabal cumplimiento a lo establecido en el artículo 77 de la Ley Federal de Presupuesto y Responsabilidad Hacendaria.

En cumplimiento de lo anterior he tenido a bien expedir el siguiente:

ACUERDO POR EL CUAL SE MODIFICAN LAS REGLAS DE OPERACIÓN DEL PROGRAMA DE APOYOS A LA CULTURA PARA EL EJERCICIO FISCAL 2021 PUBLICADAS EN EL DIARIO OFICIAL EL 31 DE DICIEMBRE DE 2020 EN LA EDICIÓN VESPERTINA

ÚNICO.- Se modifican las Reglas de Operación del Programa de Apoyos a la Cultura para el ejercicio fiscal 2021; publicadas en el Diario Oficial de la Federación el 31 de diciembre de 2020 en la edición vespertina, las cuales se detallan en el anexo del presente acuerdo.

TRANSITORIO

ÚNICO.- El presente Acuerdo entrará en vigor al día siguiente de su publicación en el Diario Oficial de la Federación.

Ciudad de México, a 19 de abril de 2021.- El Titular de la Unidad de Administración y Finanzas, **Omar Monroy Rodríguez.-** Rúbrica.

ACUERDO POR EL CUAL SE MODIFICAN LAS REGLAS DE OPERACIÓN DEL PROGRAMA DE APOYOS A LA CULTURA PARA EL EJERCICIO FISCAL 2021 PUBLICADAS EN EL DIARIO OFICIAL EL 31 DE DICIEMBRE DE 2020 EN LA EDICIÓN VESPERTINA

ÍNDICE

GLOSARIO

1. INTRODUCCIÓN
2. OBJETIVOS
 - 2.1. General
 - 2.2. Específicos
3. LINEAMIENTOS
 - 3.1. Cobertura
 - 3.2. Población objetivo
 - 3.3. Beneficiarios/as
 - 3.3.1. Requisitos
 - 3.3.2. Procedimiento de selección
 - 3.4. Características de los apoyos (tipo y monto)
 - 3.5. Derechos, obligaciones y causas de incumplimiento, suspensión, cancelación o reintegro de los recursos
 - 3.6. Participantes
 - 3.6.1. Instancia(s) Ejecutora(s)
 - 3.6.2. Instancia(s) Normativa(s)
 - 3.7. Coordinación Institucional
4. OPERACIÓN
 - 4.1. Proceso
 - 4.2. Ejecución
 - 4.2.1. Avances Físicos Financieros
 - 4.2.2. Acta de Entrega-Recepción
 - 4.2.3. Cierre de ejercicio
 - 4.2.4. Recursos no devengados
5. AUDITORÍA, CONTROL Y SEGUIMIENTO
6. EVALUACIÓN
 - 6.1. Interna
 - 6.2. Externa
7. TRANSPARENCIA
 - 7.1. Difusión
 - 7.2. Contraloría Social
8. QUEJAS Y DENUNCIAS

ANEXOS

PACMYC

1. Hoja de Dictamen PACMYC
2. Acta de Dictaminación PACMYC
3. Informe de avances y financiero de PACMYC
4. Carta Compromiso PACMYC

5. Acta Constitutiva de la Comisión de Planeación y Apoyo a la Creación Popular (CACREP) del PACMYC
6. Nota descriptiva PACMYC
7. Cartas
 - a. De liberación por terminación satisfactoria PACMYC
 - b. De cancelación PACMYC
8. Hoja de Recepción y Registro PACMYC
9. Informes trimestrales
 - a. De avance físico PACMYC
 - b. De reporte financiero PACMYC
10. Cierre programático presupuestario PACMYC
11. Diagrama de flujo PACMYC
12. Modelo de Instrumento Jurídico PACMYC
13. Modelo de Convocatoria PACMYC

PAICE

1. Solicitud de Apoyo PAICE
2. Carta de no gestión de recursos de origen federal PAICE
3. Diagrama de Flujo PAICE
4. Modelo de Convocatoria PAICE
5. Jurado Dictaminador PAICE
6. Hoja de Dictamen de Proyectos Elegibles del PAICE
7. Modelos de Instrumentos Jurídicos PAICE
8. Reporte de Avances Trimestral PAICE
9. Carta de Conclusión Vida a la Infraestructura Cultural PAICE

FOREMOBA

1. Relación de documentos a entregar FOREMOBA
2. Descripción de las aportaciones indicando los montos FOREMOBA
3. Formulario de Solicitud para Obtener Recursos de Apoyo a Comunidades para Restauración de Monumentos y Bienes Artísticos de Propiedad Federal FOREMOBA
4. Modelo de Convocatoria FOREMOBA
5. Informe de Avance de Obra FOREMOBA
6. Acta de Entrega Recepción FOREMOBA
7. Modelo de Convenio FOREMOBA
8. Diagrama de Flujo FOREMOBA

PROFEST

1. Comisiones Dictaminadoras PROFEST
2. Modelo de Convocatoria PROFEST
3. Diagrama de Flujo PROFEST
4. Solicitud de Apoyo para Festivales Culturales y Artísticos PROFEST
5. Formato de Proyecto para Festivales Culturales y Artísticos PROFEST
6. Formato de Cronograma, Presupuesto y Programación PROFEST
7. Formato de Semblanza Artística PROFEST
8. Modelos de Cartas PROFEST

9. Informe de Actividades PROFEST
10. Informe Financiero PROFEST
11. Modelos de Convenios PROFEST
12. Encuesta de Satisfacción PROFEST

ACMPM

1. Catálogo y presupuesto de obra desglosado ACMPM
2. Cronograma de Actividades y de Aplicación de Recursos ACMPM
3. Formato de Informe de Seguimiento y Comprobación de Recursos ACMPM
4. Cédula de Evaluación y Dictaminación del Proyecto ACMPM
5. Formato Solicitud de Convenio Modificatorio ACMPM
6. Diagrama de Flujo ACMPM
7. Modelo de Convenio ACMPM
8. Modelo de Convocatoria ACMPM

AIEC

1. Modelo de Convocatoria AIEC
2. Detalle del Proyecto Cultural AIEC 2021
3. Informes AIEC
 - 3.1 Informe trimestral AIEC.
 - 3.2 Informe final AIEC.
4. Modelo de convenio AIEC
5. Carta de conclusión AIEC
6. Diagrama de flujo AIEC

GLOSARIO

32-D: Opinión del cumplimiento de obligaciones fiscales.

ACMPM: Apoyo a las Ciudades Mexicanas Patrimonio Mundial.

AIEC: Apoyo a Instituciones Estatales de Cultura

Bienes artísticos: Bienes muebles o inmuebles de valor estético relevante.

Bienes y servicios culturales: Bienes de creación individual o colectiva materializada en un soporte tangible, cuyo consumo es potencialmente masivo, aunque supone una experiencia estética individual. Los servicios culturales responden a una dinámica de creación artística que se contempla o consume en el momento de su exhibición o ejecución.

CACREP: Comisión de Planeación y Apoyo a la Creación Popular; una por cada entidad federativa.

CFDI: Comprobante Fiscal Digital por Internet.

Ciudades Mexicanas: Cada una de las Ciudades Mexicanas cuyo centro histórico o zona de monumentos históricos ha sido inscrito por sí mismo o como parte de un bien cultural en la Lista del Patrimonio Mundial de la Organización de las Naciones Unidas para la Educación, la Ciencia y la Cultura, mismas que actuarán a través de la máxima autoridad facultada por ley para su representación, que de manera enunciativa más no limitativa se referirá al/la Presidente/a Municipal y/o Alcaldes/Alcaldesas.

CLC: Cuenta por Liquidar Certificada: instrumento presupuestario que las Unidades Responsables elaboran y autorizan para el pago de sus compromisos establecidos con contratistas, proveedoras(es), prestadoras(es) de servicios y otras(os) beneficiarias(os), con cargo a sus presupuestos aprobados.

CLUNI: Clave Única de Inscripción al Registro Federal de las Organizaciones de la Sociedad Civil.

Cofinanciamiento: Participación financiera de varias partes para mejorar las condiciones físicas de un espacio cultural determinado.

Coinversión: Participación financiera de al menos dos instancias: la Secretaría de Cultura por una parte y, por la otra, los diferentes niveles de gobierno o participación de la sociedad y las/los beneficiarias/os para la realización del Festival Cultural y Artístico que se propone.

Comisión de Honor: Órgano encargado de nombrar a los integrantes de las Comisiones Dictaminadoras PROFEST.

Comisión Interna de la SC: Órgano encargado de establecer las líneas estratégicas del AIEC, conformado por las/los titulares de las Subsecretarías de Desarrollo Cultural y de Diversidad Cultural y Fomento a la Lectura, así como el/la titular de la Dirección General de Vinculación Cultural.

Comisión Dictaminadora FOREMOBA: Especialistas en restauración de bienes muebles e inmuebles, monumentos históricos y artísticos, responsables de revisar y seleccionar los proyectos susceptibles de ser apoyados con el recurso federal del FOREMOBA.

Comisiones Dictaminadoras PROFEST: Órganos encargados de evaluar los proyectos participantes.

Comité Dictaminador del AIEC: Órgano encargado de evaluar y seleccionar los proyectos que se desarrollarán en el marco del AIEC. conformado por las/los titulares de las Subsecretarías de Desarrollo Cultural y de Diversidad Cultural y Fomento a la Lectura, un representante del INBAL, INALI, DGCPUI, de la Coordinación Nacional de Desarrollo Cultural Infantil, así como el/la titular de la Dirección General de Vinculación Cultural.

Comité Ejecutivo: Órgano Superior de Decisión del FOREMOBA.

CONAPO: Consejo Nacional de Población.

Consejo Directivo ACMPM: Órgano Supremo de Decisión del ACMPM.

Conservación de Sitio: Proyectos para Conservación de Sitios como, rehabilitación de chinampas, mantenimiento en fachadas, trabajos en imagen urbana (restauración de fachadas) conservación de trazo histórico, recuperación de niveles, conservación o restauración de acabados en calles y plazas, así como conservación o restauración del mobiliario urbano.

Conservación en inmueble histórico: Proyectos para la conservación de monumentos y/o inmuebles históricos de acceso al público (de Propiedad Federal, Estatal o Municipal); Incluye bienes culturales asociados a un inmueble.

Construcción: Edificación de inmuebles dedicados al quehacer cultural y a la creación de nueva infraestructura cultural.

Convenio: Instrumento jurídico mediante el que se manifiesta el acuerdo de voluntades celebrado entre las partes, con el propósito de otorgar recursos públicos, en el que se hacen constar sus derechos y obligaciones.

Coordinadores regionales de cultura: Representantes de las zonas centro, centro occidente, noreste, noroeste y sur.

Corresponsabilidad: Participación de varias partes para el cumplimiento de las obligaciones o para decidir sobre las mejoras en las condiciones físicas de un espacio cultural determinado.

Criterios de inscripción de valor universal excepcional: Criterios establecidos por la UNESCO para considerar que un bien cultural posee valor universal excepcional. Si el bien cumple uno o más de los criterios, este se puede inscribir en la Lista de Patrimonio Mundial.

CURP: Clave Única de Registro de Población.

DGA: Dirección General de Administración de la Secretaría de Cultura.

DGCPUI: Dirección General de Culturas Populares, Indígenas y Urbanas de la Secretaría de Cultura.

DGPFC: Dirección General de Promoción y Festivales Culturales de la Secretaría de Cultura.

DGSMPC: Dirección General de Sitios y Monumentos del Patrimonio Cultural de la Secretaría de Cultura.

DGVC: Dirección General de Vinculación Cultural de la Secretaría de Cultura.

Dictamen técnico del FOREMOBA: Documento elaborado por la Comisión Dictaminadora en el que se plasma la viabilidad del proyecto cultural.

Derechos colectivos: Son derechos que pertenecen a un grupo para defenderse ante apropiaciones indebidas de elementos que forman parte de su cultura, de conformidad con el Capítulo III de las Culturas Populares y de las Expresiones Culturales Tradicionales, artículo 157 de la Ley Federal del Derecho de Autor.

Diversidad Cultural: Es la multiplicidad de formas en que se expresan y transmiten las culturas de los grupos y sociedades. Se manifiesta en sus diversas formas, además enriquece el patrimonio cultural de la humanidad mediante la variedad de manifestaciones culturales a través de distintos modos de creación artística, producción, difusión, distribución y disfrute de las expresiones culturales, cualesquiera que sean los medios y tecnologías utilizados.

DPC: Detalle de Proyecto Cultural. Formato del AIEC que considera los elementos mínimos indispensables que debe contener un proyecto cultural para determinar su viabilidad.

DRYM: Dirección de Desarrollo Regional y Municipal.

Equipamiento de infraestructura cultural: Adquisición o modernización del equipo, herramental y/o mobiliario para mejorar la funcionalidad de los servicios y actividades culturales a las que está destinado el espacio cultural.

Espacios de acceso al público: Espacios públicos o inmuebles de acceso al público.

Estereotipos de género: Preconcepción generalizada surgida a partir de adscribir a las personas ciertos atributos, características o roles, en razón de su aparente pertenencia a un determinado grupo social. Los estereotipos de género están relacionados con las características sociales y culturalmente asignadas a hombres y mujeres, a partir de las diferencias físicas basadas en su sexo. Si bien los estereotipos afectan tanto a hombres como a mujeres, tienen un mayor efecto negativo en las segundas.

Estudio ACMPM: Conjunto de métodos, procedimientos y técnicas utilizados para desarrollar y generar conocimientos, explicaciones y comprensión científica y filosófica de problemas y fenómenos relacionados con la protección, conservación y recuperación del patrimonio.

Expediente administrativo: Conjunto de documentos y anexos requeridos para ser considerados como posibles beneficiarios para el FOREMOBA, requisitos señalados en el Anexo 1 FOREMOBA Relación de documentos a entregar.

Expediente técnico: Conjunto de documentos y planos que conforman el proyecto de mantenimiento, rehabilitación, restauración y/o conservación de monumento histórico y/o bien artístico, información suficiente para llevar a cabo el proyecto, documentos enumerados en el Anexo 1 FOREMOBA Relación de documentos a entregar.

Festival cultural y artístico: Para el PROFEST, es un evento artístico temático y/o multidisciplinario que concentra, sobre todo, la programación de actividades de artes escénicas, artes visuales, cinematográficas, diseño, gastronómicas y/o literarias que se realizan en el 2021 en territorio nacional.

FOREMOBA: Apoyo a Comunidades para Restauración de Monumentos y Bienes Artísticos de Propiedad Federal.

Fortalecimiento a la infraestructura cultural: Modalidad del PAICE para financiar Proyectos Culturales de construcción, rehabilitación y equipamiento de inmuebles dedicados al quehacer cultural en áreas geográficas que se encuentran en desventaja económica o que no cuenta con infraestructura cultural suficiente.

Grupo Asesor ACMPM: Órgano asesor responsable de auxiliar al Consejo Directivo en el análisis, revisión y dictaminación de la viabilidad técnica y presupuestal de la ejecución de las acciones y proyectos que pretendan ejecutar las Ciudades Mexicanas con recursos del apoyo.

IEC: Instituciones Estatales de Cultura, es decir, la Secretaría, Instituto o Consejo de Cultura en cada entidad federativa.

INALI: Instituto Nacional de Lenguas Indígenas.

INAH: Instituto Nacional de Antropología e Historia.

INBAL: Instituto Nacional de Bellas Artes y Literatura.

Inscripción ACMPM: El registro que para tal efecto aprobó la Organización de las Naciones Unidas para la Educación, la Ciencia y la Cultura para incorporar un bien como patrimonio mundial cultural de la humanidad.

Intervención cultural comunitaria: Actividad o conjunto de actividades que tienen la finalidad de incidir en y fortalecer el ámbito cultural comunitario del grupo que lo elabora.

Jurado Dictaminador PAICE: Instancia conformada por ciudadanos especialistas en materia cultural y artística, académicos y académicas, creadoras y creadores, promotoras o promotores de la cultura, entre otros, que analiza y evalúa los proyectos culturales.

LFPRH: Ley Federal de Presupuesto y Responsabilidad Hacendaria.

Mantenimiento: Conjunto de operaciones permanentes que permiten conservar la consistencia física de los bienes culturales, evitando que las agresiones antropogénicas, físicas, químicas y/o biológicas, aumenten su magnitud en demérito del patrimonio cultural.

Monumentos artísticos: Bienes muebles e inmuebles que revistan valor estético relevante y que cumplan con las características a las que hace referencia el artículo 33 de la Ley Federal sobre Monumentos y Zonas Arqueológicas, Artísticas e Históricas.

Monumentos históricos: Aquellos a los que se refieren los artículos 35 y 36 de la Ley Federal sobre Monumentos y Zonas Arqueológicas, Artísticas e Históricas, es decir, "...los bienes vinculados con la historia de la nación, a partir del establecimiento de la cultura hispánica en el país, en los términos de la declaratoria respectiva o por determinación de la Ley".

OSC: Organizaciones de la Sociedad Civil, que son agrupaciones u organizaciones no gubernamentales, legalmente constituidas, sin fines de lucro, inscritas en el Registro Federal de Organizaciones.

PAICE: Apoyo a la Infraestructura Cultural de los Estados.

PACMYC: Acciones Culturales Multilingües y Comunitarias.

Patrimonio cultural: Es el conjunto de obras de la humanidad en las cuales una sociedad reconoce sus valores específicos y particulares y con los cuales se identifica.

PCI: Patrimonio Cultural Inmaterial es el conjunto de usos, representaciones, expresiones, conocimientos y técnicas -junto con los instrumentos, objetos, artefactos y espacios culturales que les son inherentes- que las comunidades, los grupos y en algunos casos las personas reconozcan como parte integrante de su patrimonio cultural, (Convención para la salvaguarda del patrimonio cultural inmaterial, UNESCO 2003).

PEF: Presupuesto de Egresos de la Federación 2021.

Pesos: Pesos mexicanos.

Plataforma PROFEST: www.profest.cultura.gob.mx.

PND: Plan Nacional de Desarrollo 2019-2024.

Población vulnerable: Grupos de personas que por sus condiciones sociales, económicas, culturales o psicológicas pueden sufrir maltratos contra sus derechos humanos.

Prácticas de Comunalidad: Sistemas normativos de las comunidades indígenas basado en el trabajo cooperativo y voluntario; sistema de autoridades tradicionales; institución del Tequio y las faenas; sistema de cargos; ciudadanía indígenas basadas en la constitución y resolución de necesidades y conflictos; Asambleas; Mano Vuelta y otras fórmulas y modalidades de la organización política, económica, social y religiosa propia de los pueblos indígenas.

Preservación: Conjunto de actividades que se realizan de manera interdisciplinaria, en la búsqueda de lograr la permanencia de las obras o bienes culturales. Implica la implementación de una serie de medidas y acciones jurídicas, científicas, técnicas y/o administrativas con el objeto de evitar riesgos para la salvaguarda del patrimonio artístico nacional.

Procesos culturales: Actividades encaminadas a fortalecer un valor cultural de la comunidad que da identidad y cohesión al grupo social o a la comunidad.

PROFEST: Apoyo a Festivales Culturales y Artísticos.

Programa: Programa presupuestario S268 denominado Programa de Apoyos a la Cultura.

Programación Cultural: Actividades que permitan el aprovechamiento artístico y cultural de la infraestructura que se rehabilita y/o equipa con el apoyo de PAICE.

Propiedad: Es el poder jurídico que una persona física o moral ejerce en forma directa e inmediata sobre una cosa, para aprovecharla totalmente en sentido jurídico (dominio), siendo oponible ese poder a un sujeto pasivo universal, por virtud de una relación que se origina entre el/la titular y dicho sujeto.

Protección: Conjunto de acciones académicas, técnicas y legales que promueven la investigación, identificación (inventarios, catálogos y registros), conservación, resguardo, recuperación y difusión de los bienes culturales monumentales.

Proyecto aprobado: Proyecto seleccionado por el Comité Dictaminador del AIEC para recibir apoyo.

Proyecto bipartito: Proyecto que recibe dos aportaciones, la aportación de FOREMOBA y de Gobiernos Estatales o Municipales.

Proyecto cultural AIEC: Proyecto que tiene como objetivo contribuir al enriquecimiento de la oferta de bienes y servicios culturales. El proyecto incluye los recursos financieros, materiales y humanos necesarios, la población a la que va dirigida, el recinto donde se va a desarrollar, los plazos para lograrlo y las actividades necesarias para realizarlo. Dichos proyectos culturales deberán tener como resultado servicios culturales que beneficien a la población y/o bienes culturales concluidos.

Proyecto cultural comunitario: Actividades que tienen como objetivo el conservar, preservar, difundir, salvaguardar o recrear alguna expresión cultural propia de la comunidad a la que pertenecen sus integrantes.

Proyecto cultural PAICE: Programación en el tiempo de una serie de actividades que tiene como objetivo el crear, construir, equipar y rehabilitar recintos culturales, para fortalecer la infraestructura cultural y dotarla de vida, contemplando recursos financieros, materiales y humanos, la población objetivo, el inmueble donde se va a desarrollar, los plazos para lograrlo y las acciones necesarias para realizarlo.

Proyecto cultural PROFEST: Programación de actividades específicas -artísticas y culturales- con énfasis en su impacto en audiencias, artistas y comunidades, una proyección detallada de las acciones que se deben llevar a cabo desde el diseño hasta la rendición de cuentas del festival y una estimación de los recursos monetarios, financieros y en especie requeridos, así como la capacidad probada para organizar el evento.

Los proyectos culturales PROFEST deben demostrar capacidad para contribuir al impulso de la creatividad personal y colectiva; al desarrollo humano; al fortalecimiento de la identidad, así como a la generación de ideas para promover una convivencia cívica. Las metas deben responder a las necesidades de acceso a la cultura y ejercicio de los derechos culturales de una región, estado, localidad, población o comunidad determinada y fortalecer los sentidos de identidad y comunidad que propicien el establecimiento y mantenimiento de relaciones armónicas, pacíficas y colaborativas de los miembros de una comunidad entre sí y con el medio ambiente.

Proyecto descartado: Proyecto que no cumple con los requisitos estipulados en las Reglas de Operación y en la convocatoria en los casos aplicables.

Proyecto ejecutivo: Conjunto de planos y documentos que conforman el proyecto de intervención, de ingeniería de obra y costos, el catálogo de conceptos, así como las descripciones e información suficientes para que ésta se pueda llevar a cabo.

Proyecto estratégico: Proyecto del AIEC cuyo objetivo corresponde a las líneas de trabajo específicas establecidas por la Comisión Interna de la SC.

Proyecto favorable: Proyecto seleccionado por las Comisiones Dictaminadoras para recibir el apoyo, sujeto a suficiencia presupuestaria.

Proyecto no favorable: Proyecto no seleccionado por las Comisiones Dictaminadoras en términos de los criterios de selección.

Proyecto no viable: Proyecto descartado por el Grupo Asesor del ACMPM al no cumplir con los Criterios de selección señalados en el numeral 4.1.

Proyecto tripartito: Proyecto que recibe tres aportaciones: la aportación del FOREMOBA y la de dos instancias adicionales, como pueden ser Gobiernos Estatales, o Municipales, OSC o Comunidades, éstas dos últimas en calidad exclusiva de como aportante.

Proyecto viable: Proyecto aprobado por el Grupo Asesor del ACMPM, el cual cumple con los requisitos establecidos en el numeral 4.1 de las presentes Reglas de Operación, asimismo es acorde con el objetivo del ACMPM.

Rehabilitación: Intervención tendiente a restablecer en un bien mueble e inmueble las condiciones estructurales y de funcionalidad sin alterar su estructura o sus espacios.

Rehabilitación de infraestructura cultural: Conjunto de acciones que permiten poner en uso activo un inmueble o adecuarlo para el desarrollo de nuevas o más actividades artísticas y culturales.

Representantes regionales de cultura: Titulares representantes de las zonas geográficas centro, centro occidental, noreste, noroeste y sur.

Restauración: Conjunto de operaciones programadas que actúan directamente sobre el bien. Estas actividades se aplican cuando el patrimonio ha perdido parte de su significado o características originales y se interviene de manera científica y rigurosa para transmitirlo a las generaciones futuras con toda la riqueza de su autenticidad. La restauración es la actividad extrema de la conservación.

RLFPRH: Reglamento de la Ley Federal de Presupuesto y Responsabilidad Hacendaria.

RO: Reglas de Operación del programa presupuestario S268 denominado Programa de Apoyos a la Cultura.

Salvaguardia de expresiones culturales: Transmitir el patrimonio de expresiones culturales de un grupo o comunidad de generación en generación; comunicar los conocimientos, técnicas y significados del patrimonio cultural inmaterial. Toda acción de salvaguardia implica reforzar las diversas condiciones, materiales o inmateriales, que son necesarias para la evolución e interpretación continuas del patrimonio cultural inmaterial, así como para su transmisión a las generaciones futuras.

SC: Secretaría de Cultura.

Secretario Ejecutivo del FOREMOBA: Presidenta(e) del Comité Ejecutivo del FOREMOBA.

SFP: Secretaría de la Función Pública.

SVR: Subdirección de Vinculación Regional de la DGVC.

TESOFE: Tesorería de la Federación.

UNESCO: Organización de las Naciones Unidas para la Educación, la Ciencia y la Cultura.

UAJ: Unidad de Asuntos Jurídicos de la Secretaría de Cultura.

UR: Unidad Responsable.

Vida a la Infraestructura Cultural: Modalidad del PAICE para financiar Proyectos Culturales de rehabilitación, equipamiento y programación cultural en inmuebles dedicados al quehacer cultural que estén desaprovechados o en desuso.

1. INTRODUCCIÓN

La SC en alineación con el Eje General "II. POLÍTICA SOCIAL. del Plan Nacional de Desarrollo 2019-2024, responde al principio rector "No dejar a nadie atrás, no dejar a nadie fuera", tiene la obligación de promover la difusión, el enriquecimiento y la consolidación de la vasta diversidad cultural que posee el país y a trabajar en estrecho contacto con las poblaciones para conocer de primera mano sus necesidades y aspiraciones en materia cultural, por ende la actividad cultural debe poblar los barrios y las comunidades y hacerse presente allí en donde es más necesaria, que son los entornos sociales más afectados por la pobreza, la desintegración social y familiar, las adicciones y la violencia delictiva.

En correspondencia con lo que establece la Agenda 2030 para el desarrollo sostenible del Programa de las Naciones Unidas para el Desarrollo, el Gobierno de México entiende a las artes y a la cultura como herramientas sustantivas de las que se valen las sociedades para dar cumplimiento a los Objetivos para el Desarrollo Sostenible contenidos en dicha Agenda. Como ejemplos podemos señalar el objetivo 9. "Construir infraestructuras resilientes, promover la industrialización inclusiva y sostenible y fomentar la innovación" y la meta 9.1 "Desarrollar infraestructuras fiables, sostenibles, resilientes y de calidad, incluidas infraestructuras regionales y transfronterizas, para apoyar el desarrollo económico y el bienestar humano, con especial hincapié en el acceso equitativo y asequible para todos"; así como el objetivo 11. "Lograr que las ciudades y los asentamientos humanos sean inclusivos, seguros, resilientes y sostenibles" y la meta 11.4 "Redoblar los esfuerzos para proteger y salvaguardar el patrimonio cultural y natural del mundo".

El Programa de Apoyos a la Cultura (S268) es un instrumento que permite aportar recursos para alentar las expresiones culturales, así como promover la difusión de los bienes artísticos y culturales entre los diversos sectores de la población, para impulsar el desarrollo artístico y cultural, asimismo preservar y enriquecer el patrimonio cultural material e inmaterial de la Nación.

Las RO tienen como objetivo asegurar la aplicación eficiente, eficaz, oportuna y equitativa de los recursos públicos asignados a los mismos y el acceso de la población objetivo a dichos recursos en igualdad de condiciones. Permiten también transparentar y rendir cuentas de los procesos de solicitud, selección, otorgamiento y cierre.

Las diferentes vertientes que integran estas RO (PACMYC, PAICE, FOREMOBA, PROFEST, ACMPM y AIEC), establecen objetivos específicos, población objetivo, procedimientos, requisitos, plazos y montos de apoyo.

De conformidad con lo dispuesto en el artículo 179 del Reglamento de la Ley Federal de Presupuesto y Responsabilidad Hacendaria (RLFPRH), se verificó que el Programa objeto de las presentes RO no se contraponen, afecta o presenta duplicidad con otros Programas y acciones del Gobierno Federal, en cuanto a su diseño, beneficios, apoyos otorgados y población objetivo, así como que se cumplen las disposiciones aplicables.

En la integración de este Programa se tomaron en cuenta los Lineamientos para incorporar la perspectiva de género en las Reglas de Operación de los programas presupuestarios federales, publicados en el Diario Oficial de la Federación el 29 de junio de 2016.

2. OBJETIVOS

2.1. General

Impulsar el desarrollo integral y una mejor calidad de vida de las y los mexicanos mediante el otorgamiento de recursos para el desarrollo de proyectos a fin de promover el arte y la cultura; conservar las expresiones culturales del patrimonio cultural inmaterial; preservar los bienes que integran el patrimonio cultural material; crear y aprovechar la infraestructura cultural.

2.2. Específicos

Mediante el PACMYC

Contribuir al desarrollo de la diversidad cultural mediante el financiamiento de Proyectos o intervenciones culturales comunitarias que estimulen las actividades culturales locales, la creatividad, la autogestión y los procesos de investigación.

Mediante el PAICE

Contribuir a dotar de vida o fortalecer a la infraestructura cultural mediante el financiamiento de Proyectos Culturales de rehabilitación, equipamiento y/o construcción con la finalidad de disminuir la desigualdad existente en materia de desarrollo cultural, y de aprovechar o crear espacios dedicados al arte y la cultura.

Mediante el FOREMOBA

Contribuir a conservar y preservar los monumentos históricos y bienes artísticos de propiedad federal mediante la concurrencia de recursos de los gobiernos estatales, municipales y alcaldías de la Ciudad de México, así como aquellas comunidades, organizadas y organizaciones de la sociedad civil legalmente constituidas complementados con recursos federales, orientados hacia el mantenimiento, protección, rehabilitación, restauración y/o conservación de los monumentos históricos y bienes artísticos con que cuenta el patrimonio nacional, para un mejor aprovechamiento social y la adecuada canalización de los recursos.

Mediante el PROFEST

Contribuir a la realización de Festivales Culturales y Artísticos, en apoyo a las instituciones estatales de cultura, municipios y/o alcaldías, instituciones municipales de cultura, universidades públicas estatales y OSC sin fines de lucro, para fomentar el derecho de acceso a la cultura de la población.

Mediante el ACMPM

Contribuir a la conservación de los criterios de inscripción de valor universal excepcional de las Ciudades Mexicanas que les permitieron obtener la inscripción como bien cultural patrimonio de la humanidad por la UNESCO a través de la implementación de acciones de conservación del sitio (en espacios públicos), conservación de inmuebles históricos (de acceso al público) y la elaboración de estudios o proyectos ejecutivos.

Mediante el AIEC

Contribuir al ejercicio de los derechos culturales de la población mediante un mayor acceso a la oferta cultural y la ampliación de su cobertura, a través de proyectos culturales coordinados por las Instituciones Estatales de Cultura.

3. LINEAMIENTOS

3.1. Cobertura

Nacional.

3.2. Población objetivo

El PACMYC atiende a grupos de indígenas, afrodescendientes y comunidades pertenecientes a ámbitos rurales y urbanos que tengan interés en instrumentar un Proyecto o intervención cultural comunitaria.

El PAICE atiende a los gobiernos estatales, municipales y alcaldías de la Ciudad de México, universidades públicas estatales, así como todas aquellas OSC que cuenten entre sus objetos constitutivos la promoción y fomento de las artes y la cultura.

El FOREMOBA atiende todos los municipios y/o alcaldías de las 32 entidades federativas, así como a todas aquellas comunidades organizadas y OSC legalmente constituidas con el objetivo de mantener, proteger, rehabilitar, restaurar y/o conservar los monumentos históricos o artísticos de propiedad federal.

El PROFEST atiende a las IEC de las 32 entidades federativas, todos los municipios del país y sus instituciones culturales, las 16 alcaldías de la Ciudad de México, todas las universidades públicas estatales y OSC, sin fines de lucro, constituidas con por lo menos dos años a la fecha de la publicación de la convocatoria y entre cuyas funciones sustantivas se encuentran la promoción y difusión de las artes y la cultura, y/o que realicen Festivales Culturales y Artísticos.

El ACMPM atiende a las Ciudades Mexicanas que por sí mismas o como parte de un bien cultural han sido inscritas en la lista de patrimonio mundial por la UNESCO, mismas que son: Aguascalientes en el Estado de Aguascalientes, Campeche en el Estado de Campeche, Valle de Allende en el Estado de Chihuahua, Ciudad de México (Centro Histórico y Xochimilco), Durango y Mapimí en el Estado de Durango, Guanajuato y San Miguel de Allende en el Estado de Guanajuato, Lagos de Moreno y Tequila en el Estado de Jalisco, Morelia en el Estado de Michoacán, Oaxaca en el Estado de Oaxaca, Puebla en el Estado de Puebla, Querétaro y San Juan del Río en el Estado de Querétaro, San Luis Potosí en el Estado de San Luis Potosí, Tlacotalpan en el Estado de Veracruz y Zacatecas y Sombrerete en el Estado de Zacatecas.

El AIEC está dirigido a Instituciones Estatales de Cultura interesadas en desarrollar proyectos culturales.

3.3. Beneficiarias/os

3.3.1. Requisitos

PACMYC

Los Proyectos o intervenciones culturales comunitarios deben ser presentados por grupos informales, integrados por un mínimo de cinco personas mayores de 18 años que habiten en la comunidad en la que desean incidir.

Los Proyectos o intervenciones culturales comunitarios que se presenten deberán orientarse a fortalecer procesos culturales en alguno de los siguientes ámbitos.

1. Cosmovisiones
2. Prácticas de comunalidad
3. Artes populares
4. Culturas alimentarias
5. Tecnologías tradicionales
6. Pedagogías comunitarias
7. Protección de los derechos colectivos

Los Proyectos o intervenciones culturales comunitarios que cumplan los requisitos establecidos en las presentes RO y en la Convocatoria serán considerados como elegibles y tendrán derecho al proceso de dictaminación; el resto será considerado como no elegible. El formato para realizar este trámite se encuentra en el Anexo 8 PACMYC. Hoja de Recepción y Registro, en correspondencia con el Trámite CULTURA-04-001-A Solicitud de Participación al Programa de Acciones Culturales Multilingües y Comunitarias.

A continuación, se detallan las características de los Proyectos o intervenciones culturales comunitarios y la documentación que se debe presentar para realizar la recepción y registro de participación al PACMYC.

1. Los Proyectos o intervenciones culturales comunitarios deberán estar orientados al desarrollo de la diversidad cultural y ser propuestos por habitantes de la comunidad. Lo que conlleva al beneficio y la participación comunitaria.
2. Deberán considerar los puntos que se señalan en la “Guía para la Elaboración de Intervenciones y Proyectos” incluida en la Convocatoria (Anexo 13 PACMYC). El desarrollo de la intervención o proyecto cultural podrá ser de hasta un año a partir de la entrega del recurso.
3. En los casos en los que la intervención o proyecto cultural comunitario presentado al PACMYC forme parte de un proyecto más amplio que esté recibiendo o haya recibido apoyo financiero de otras instituciones públicas y/o privadas, se deberá señalar la instancia que otorga los recursos, especificando para qué se requiere la parte complementaria del financiamiento solicitado al PACMYC, ya que los beneficiarios no podrán gozar simultáneamente del apoyo de otros programas federales o de las entidades federativas, que consideren la realización de las mismas actividades autorizadas y financiadas por el PACMYC.
4. Los Proyectos o intervenciones culturales comunitarios deberán presentarse por escrito en original o digital en PDF y copia física o digital, en el Estado correspondiente donde se realizará y la dirección se encuentra en la parte de la convocatoria Anexo 13.
5. El grupo deberá designar a un integrante como representante mediante escrito libre y bajo protesta de decir verdad; a su nombre se entregará el apoyo económico del PACMYC. El escrito deberá estar firmado por los integrantes del grupo. En caso de que la intervención o el proyecto cultural comunitario sea aprobado, el grupo estará obligado a entregar la relación con datos de los integrantes del grupo: dirección, número telefónico, correo electrónico, copia de la CURP, si son hablantes de una lengua indígena, si pertenecen a un grupo vulnerable o afrodescendiente. Quienes integren el grupo son corresponsables del desarrollo de las intervenciones y el proyecto cultural comunitario y del uso de los recursos otorgados.

6. El representante deberá contar mínimo con 18 años cumplidos y será quien administre el apoyo económico y elabore los informes de actividades y financieros. Deberá anexar copia de su credencial del INE y la CURP.
7. El representante del grupo deberá entregar croquis y comprobante de domicilio, el cual debe de coincidir con el lugar donde se realizará el proyecto cultural o intervención. Si este requisito no se cumple, será motivo de no elegibilidad.
8. Cada proyecto cultural deberá incorporar una carta de aval, expedida por alguna autoridad federal, estatal, municipal o comunitaria. En el caso de las intervenciones el aval será una figura educativa, o autoridad comunitaria o tradicional de la localidad donde se desarrollará la intervención. En esos casos el aval manifestará en la carta la importancia de la intervención o proyecto cultural y deberá incluir su firma, dirección y teléfono y (de ser posible correo electrónico), de no cumplir con estos datos la carta aval no tendrá validez. Quienes presenten intervenciones o proyectos no podrán avalar otros que soliciten el apoyo.
9. No se deberá incluir el pago de honorarios a integrantes del grupo por realizar algún evento, curso o taller que sea resultado de la intervención o proyecto, ni por elaborar y coordinar la intervención o proyecto.
10. Los grupos participantes deberán entregar un escrito libre, donde manifiesten, bajo protesta de decir verdad, que la intervención o el proyecto cultural comunitario no está siendo beneficiado con otros recursos federales o estatales para el presente ejercicio fiscal. El escrito deberá estar firmado por todos los integrantes del grupo.
11. No podrán participar en la Convocatoria PACMYC.
 - a. Las personas quienes hayan formado parte de un grupo y tengan informes pendientes o insatisfactorios derivados de apoyos PACMYC de años anteriores o no hayan cumplido satisfactoriamente con Convocatorias de Financiamiento Cultural promovidas por instituciones estatales o federales.
 - b. Quienes hayan recibido tres apoyos del PACMYC.
 - c. No serán elegibles las intervenciones o proyectos culturales presentados por instituciones federales, estatales, municipales o alcaldías de la Ciudad de México.
 - d. Las intervenciones o proyectos culturales que soliciten recursos para compra de terrenos o construcción de inmuebles de manera total o parcial.
 - e. Los que se registren simultáneamente en dos entidades federativas.
 - f. Aquellos que incluyan el acondicionamiento de espacios culturales que no sean propiedad comunal.
 - g. Los presentados por los funcionarios o personal de las instancias convocantes, jurados y sus familiares hasta el tercer grado, así como las y los servidores públicos que tengan injerencia directa o indirecta en los términos establecidos en los artículos 55 y 58 de la Ley General de Responsabilidades Administrativas.
 - h. Los que no cumplan con lo establecido en las RO y la correspondiente Convocatoria PACMYC.Cuando dos o más intervenciones o proyectos sean idénticos en sus características, serán considerados proyectos tipo o repetidos y, por esa razón, serán no elegibles.
12. En los siguientes casos específicos, se deberá cubrir los requisitos que a continuación se indican.
 - a. Los que consideren compra de instrumentos musicales deberán anexar
 - I. una carta elaborada y firmada por el grupo en la que se señale que en caso de desintegración los instrumentos serán entregados a la CACREP y
 - II. una cotización de una casa comercial en las que se indique su vigencia y las características de los instrumentos.
 - b. Para los proyectos culturales comunitarios o intervenciones en los que se contemple la producción de un audio, video, fotografías (exposiciones, etc.), discos compactos, ediciones de libros, folletos, periódicos, revistas, carteles o tríptico, y/o lonas, mantas o páginas web (medios virtuales, hosting), se deberá entregar
 - I. una cotización de una casa comercial en la que se indiquen las características del producto y la vigencia y
 - II. un documento en el cual se desglosen el lugar y la fecha (aproximados o probables) en los que se distribuirá el producto obtenido (Programa de distribución y difusión).

- c. Aquellos que contemplen la compra de mobiliario, maquinaria, herramientas, equipo electrónico, eléctrico, fotográfico, de cómputo, audio y/o video, cuyo costo no debe superar la suma conjunta de los rubros anteriores en valor factura los \$40,000.00 (cuarenta mil pesos 00/100 M.N.). Para tal efecto, se deberá acreditar la adquisición mediante comprobante fiscal digital por internet (CFDI) y presentar:
 - I. una carta elaborada y firmada por el grupo, en la que se señale que, en caso de desintegración sin haber concluido el proyecto, los bienes adquiridos con el apoyo PACMYC serán entregados a la CACREP y
 - II. una cotización de una casa comercial en la que se indique su vigencia y las características del mobiliario, herramienta, maquinaria y equipos: electrónicos, eléctricos, fotográfico y de cómputo (considerar una cotización límite para compra mínima).
13. Los proyectos culturales cuyo desarrollo implique la producción de videos, discos compactos, ediciones de libros, plaquettes, periódicos, revistas, carteles o trípticos, deberán reservar 25 ejemplares que deberán entregar a la CACREP. En caso de productos obtenidos páginas de internet, web deberán entregar la evidencia y comunicar a la CACREP de su publicación oportunamente.

En el caso de que, derivado del cotejo en la entrega de la intervención o proyecto, falten algunos de los documentos establecidos en la Convocatoria, únicamente contarán con diez (10) días hábiles posteriores al registro para entregarlos en la oficina en la que se registró el proyecto. De no entregar la documentación faltante en el plazo estipulado, quedará descartado del proceso de dictaminación y se considerará como no elegible.

PAICE

Los proyectos presentados al PAICE deberán contener:

1. Solicitud de Apoyo PAICE (Anexo 1 PAICE) para la Infraestructura Cultural original debidamente integrada, con firma autógrafa de la persona titular o representante legal de la Instancia Postulante, aquella que tenga las facultades de acuerdo con los ordenamientos legales aplicables para obligarse con la SC, debiendo precisar el Registro Federal de Contribuyentes de la entidad, dependencia, órgano o persona moral solicitante. El formato de la Solicitud de Apoyo podrá consultarse y descargarse en la página en Internet: <http://vinculacion.cultura.gob.mx/PAICE/> una vez publicada la Convocatoria.
 - a. En el caso que la Instancia Postulante sea una OSC se deberá anexar lo siguiente:
 - I. Acta constitutiva y su última modificación protocolizada ante notario público.
 - II. Constancia de registro de la CLUNI vigente.
 - III. Síntesis curricular que demuestre su experiencia ininterrumpida en actividades de promoción y fomento de las artes y la cultura en por lo menos, los últimos dos años.
2. Proyecto Cultural el cual debe incluir lo siguiente:
 - a. El nombre de la instancia que lo postula.
 - b. Los Objetivos del Proyecto Cultural PAICE.
 - c. Población Beneficiaria y sus características, señalando, de ser el caso, los sectores o grupos de población que se encuentren en situación de vulnerabilidad.
 - d. El monto de financiamiento solicitado y su desglose.
 - e. En su caso, la aportación financiera de la Instancia Postulante.
 - f. La modalidad en que se solicita el financiamiento (Vida a la Infraestructura Cultural o Fortalecimiento a la Infraestructura Cultural).
 - g. Las características del inmueble donde se desarrollará.
 - h. Las acciones a realizar, incluido el costo.
 - i. El Cronograma de ejecución de dichas acciones.
 - j. La programación cultural que se llevará a cabo en el inmueble.
 - k. Un reporte fotográfico del inmueble.
 - l. Firma de la persona representante de la Instancia Postulante.

La información deberá presentarse en el formato establecido, mismo que podrá consultarse y descargarse en la página en Internet <http://vinculacion.cultura.gob.mx/PAICE/> una vez publicada la Convocatoria.

3. Documento que acredite la propiedad del inmueble o recinto en el que se desarrollará el proyecto cultural. La Instancia Postulante deberá ser la propietaria del inmueble o tener el comodato del mismo. El recinto deberá estar libre de cualquier pendiente de trámite jurídico-administrativo para su regularización a favor de la Instancia Postulante. Se considerarán apoyos para inmuebles que formen parte del patrimonio de las OSC, salvo aquellas vinculadas a asociaciones religiosas, a partidos y/o agrupaciones políticas nacionales o locales.

Se podrá acreditar la propiedad de los inmuebles con cualquiera de los siguientes documentos:

- a. Inscripción ante el Registro Público de la Propiedad y del Comercio que contenga íntegramente el documento a través del cual la Instancia Postulante adquiere la propiedad del inmueble en el que se llevará a cabo el Proyecto Cultural PAICE.
- b. Constancia de Folio Real y Certificado de Libertad de Gravámenes vigente cuya expedición no exceda dos meses a la presentación del Proyecto Cultural PAICE.
- c. Contrato de compraventa protocolizado ante notario público o autoridad equivalente.
- d. Escritura de donación protocolizada ante notario público.
- e. Decretos de expropiación.
- f. Periódicos o gacetas oficiales de las entidades en los cuales se mencione que la Instancia Postulante se constituye como propietario o depositario del inmueble, forma parte de su patrimonio o está bajo su administración.
- g. Sentencias y/o resoluciones judiciales, donde conste la prescripción de bienes.
- h. Inmatriculación administrativa.
- i. Actas de Asignación de Inmuebles, emitidas por el Comité del Patrimonio Inmobiliario de la Ciudad de México, acompañada de su respectiva Acta Administrativa de Entrega Recepción física.
- j. Contratos de comodato otorgados por gobiernos estatales, municipales y alcaldías de la Ciudad de México, y universidades públicas estatales, que garanticen una vigencia mínima de cinco años contados a partir de la fecha del cierre de la Convocatoria. Adicionalmente, los contratos de comodato otorgados a OSC deberán presentarse acompañados del documento probatorio de propiedad del comodante, para los casos en que éste sea una persona física.
- k. En caso de que el inmueble haya sido parte de bienes comunales o ejidales y transmitido en propiedad a gobierno estatal o municipal, deberán agregar los siguientes documentos:
 - I. El acta de asamblea mediante la cual se haya tomado la decisión de trasladar el dominio (propiedad) del inmueble en el que se llevará a cabo el Proyecto Cultural PAICE, al estado o municipio.
 - II. El convenio de donación o cesión de derechos de propiedad del inmueble en el que se llevará a cabo el Proyecto Cultural PAICE, debidamente signado por las y los integrantes del Comisariado y las/os servidoras/es públicas/os que tengan la representación legal del estado o municipio.
 - III. El acta de asamblea en la que se haya elegido a las y los integrantes del Comisariado en funciones, acompañada de las identificaciones oficiales de dichos representantes comunitarios, comunales o ejidales.

Si la Instancia Postulante no es propietaria del inmueble objeto de la Solicitud de Apoyo, además de exhibir alguno de los documentos probatorios de la propiedad del inmueble; deberá presentar también un documento mediante el cual la propietaria, persona o instancia facultada para ello le autorice gestionar ante el PAICE todo lo relativo al Proyecto Cultural PAICE y a recibir los beneficios que de éste deriven.

4. Si el inmueble es propiedad federal o de un organismo público descentralizado de la Administración Pública Federal, será suficiente con presentar cualquiera de los siguientes documentos vigentes:
- a. Contrato de comodato.
 - b. Acuerdos de destino.
 - c. Asignación vigente a favor de la Instancia Postulante.
 - d. Cédula de Inventario del Patrimonio Inmobiliario Federal y Paraestatal, expedida por el Instituto de Administración y Avalúos de Bienes Nacionales (INDAABIN), en donde conste como usuario del inmueble la Instancia Postulante.

5. Carta bajo protesta de decir verdad, con firma autógrafa de la persona representante de la Instancia Postulante, que señale que no se gestionan ni se recibirán otros recursos de origen federal distintos al PAICE para el Proyecto Cultural PAICE que se postula. (Anexo 2 PAICE)
6. En relación con la aportación de la Instancia Postulante, en el caso de no encontrarse en el Listado de Municipios de Atención Prioritaria publicado en la Convocatoria PAICE, se debe entregar Carta Compromiso que señale que cuenta con los recursos económicos para realizar la aportación establecida en el Proyecto Cultural PAICE, de conformidad con lo establecido en el numeral 3.4 Características del apoyo PAICE de RO. Dicha Carta debe contener el nombre del Proyecto con firma autógrafa del o la representante de la Instancia Postulante.
7. Si participa en la modalidad de Vida a la Infraestructura Cultural debe incluir, adicionalmente:
 - a. Para la acción de programación cultural
 - I. Presupuesto desglosado en los formatos establecidos por el PAICE.
 - b. Para la acción de rehabilitación
 - I. Presupuesto desglosado en los formatos establecidos por el PAICE.
 - II. Planos del estado actual del inmueble.
 - III. Planos de intervención.
 - IV. Planos estructurales y memoria de cálculo (para el caso donde se pretenda intervenir elementos estructurales del inmueble).
 - V. Planos de instalaciones eléctricas, hidrosanitarias y/o especiales (para el caso donde se pretenda realizar un cambio en dichas instalaciones).
 - c. Para la acción equipamiento
 - I. Presupuesto desglosado en los formatos establecidos por el PAICE.
 - II. Planos arquitectónicos del inmueble.
 - III. Plano con el sembrado del mobiliario y/o equipo referido en el presupuesto.
 - IV. En caso de tratarse de equipamiento escénico o museográfico especializado, se deberá incluir: proyecto escenotécnico, museográfico y/o museológico; especificaciones técnicas y diagrama de bloques de conexiones del equipo.

Únicamente los gobiernos municipales y las OSC, podrán solicitar financiamiento en la Modalidad Vida a la Infraestructura Cultural. El Proyecto Cultural deberá contemplar la acción de Programación Cultural obligatoriamente y deberá acompañarse con acciones adicionales de Rehabilitación y/o Equipamiento.

8. Si participa en la modalidad de Fortalecimiento a la Infraestructura Cultural debe incluir, adicionalmente:
 - a. Para la acción de construcción
 - I. Presupuesto desglosado en los formatos establecidos por el PAICE.
 - II. Levantamiento topográfico o arquitectónico, de ser el caso.
 - III. Planos arquitectónicos.
 - IV. Planos estructurales.
 - V. Planos de instalaciones eléctricas, hidrosanitarias y/o especiales.
 - b. Para la acción de rehabilitación
 - I. Presupuesto desglosado en los formatos establecidos por el PAICE.
 - II. Planos del estado actual del inmueble.
 - III. Planos de intervención.
 - IV. Planos estructurales y memoria de cálculo (para el caso donde se pretenda intervenir elementos estructurales del inmueble).
 - V. Planos de instalaciones eléctricas, hidrosanitarias y/o especiales (para el caso donde se pretenda realizar un cambio en dichas instalaciones).

- c. Las instancias postulantes que soliciten recurso para la acción de equipamiento, como complemento de sus acciones de construcción y/o rehabilitación, deberán incluir:
- I. Presupuesto desglosado en los formatos establecidos por el PAICE.
 - II. Plano con el sembrado del mobiliario y/o equipo referido en el presupuesto.
 - III. En caso de tratarse de equipamiento escénico o museográfico especializado, se deberá incluir: proyecto escenotécnico, museográfico y/o museológico; especificaciones técnicas y diagrama de bloques de conexiones del equipo.

Podrán solicitar financiamiento en esta modalidad gobiernos estatales, municipales y alcaldías de la Ciudad de México, universidades públicas estatales, y Organizaciones de la Sociedad Civil. Los proyectos culturales en esta modalidad que requieran equipamiento podrán solicitarlo siempre y cuando el Proyecto Cultural contemple las acciones de construcción y/o rehabilitación.

Consideraciones generales PAICE

Los formatos oficiales establecidos por el PAICE, así como los instructivos para su llenado, podrán consultarse y descargarse en la página en Internet <http://vinculacion.cultura.gob.mx/PAICE/>, una vez publicada la Convocatoria.

Los Proyectos Culturales participantes deberán entregarse en la Dirección General de Vinculación Cultural, sita en Av. Paseo de la Reforma núm. 175, piso 7, Colonia y Alcaldía Cuauhtémoc, CP 06500, Ciudad de México, dentro de la hora y fecha límite establecidas en la Convocatoria. Tel: Línea PAICE 800 76 72423 (800 76 PAICE) y (55) 4155 0528. En la convocatoria se podrán establecer medios adicionales de entrega.

Se considerarán recibidos los Proyectos Culturales enviados por servicios de mensajería o paquetería, cuando la fecha y hora de envío señalada en la consulta del código de rastreo o número de guía del paquete, no rebase la hora y fecha límite establecida en la Convocatoria, por lo que será responsabilidad de la Instancia Postulante verificar con el prestador del servicio los datos correspondientes en el momento de realizar su envío.

Sólo los Proyectos Culturales que cumplan con los requisitos establecidos en RO serán considerados como elegibles y seguirán en el proceso de selección ante el jurado dictaminador del PAICE; el resto serán descartados.

Un proyecto cultural se refiere a un único recinto o inmueble.

Las Instancias Postulantes podrán presentar la cantidad de proyectos culturales que consideren convenientes, independiente de la modalidad elegida. Sin embargo, el Jurado Dictaminador del PAICE sólo podrá aprobar un proyecto cultural por instancia postulante (para el caso de gobiernos estatales, municipales y alcaldías de la Ciudad de México, y universidades públicas estatales, se incluyen en este supuesto los proyectos presentados por cualquier organismo de su administración), el que haya recibido el mayor puntaje. El resto de las propuestas tendrán el fallo de no aprobado con base en lo establecido en el Anexo 5 PAICE Jurado Dictaminador PAICE.

Las Instancias Postulantes no serán susceptibles del apoyo en el caso de contar con un proyecto cultural en ejecución aprobado por el PAICE en años anteriores en el mismo inmueble postulado, o bien que no haya concluido conforme a las presentes RO y el instrumento jurídico correspondiente.

FOREMOBA

Entregar en tiempo y forma el expediente técnico y administrativo debidamente integrado con la información y documentos, todos ellos vigentes y legibles que se señalan en el (Anexo 1 FOREMOBA) y que a continuación se mencionan:

1. Carta solicitud en texto libre dirigida al Director General de la DGSMPC con copia para la Dirección del FOREMOBA en donde mencione el interés en recibir recursos del FOREMOBA.
2. Descripción de las aportaciones indicando los montos (Anexo 2 FOREMOBA).
3. Formulario de solicitud para obtener recursos del FOREMOBA firmado por la persona que acredite legalmente su personalidad, quien fungirá como representante legal del proyecto, con todos los campos debidamente requisitados (Anexo 3 FOREMOBA).
4. Cartas compromiso de cada uno de los aportantes, donde se describan las aportaciones en efectivo o en especie para la realización del proyecto, indicando los montos con que participan los gobiernos estatales y/o municipales, las alcaldías, las OSC, así como las comunidades. (Considerando lo estipulado en el numeral 3.4. Características de los apoyos (tipo y monto) FOREMOBA de estas Reglas de Operación).

5. Documento en texto libre donde se manifieste, bajo protesta de decir verdad, que el proyecto del Inmueble o Bien Mueble no ha sido beneficiado con otro recurso federal para el presente ejercicio fiscal.
6. Documento en texto libre donde se manifieste, bajo protesta de decir verdad, que el Beneficiario no adeuda ningún recurso federal o comprobación de ejercicios anteriores a la SC.
- 7.- Documento en hoja membretada, texto libre, bajo protesta de decir verdad que las instancias beneficiarias cuentan con la disponibilidad presupuestal que permitirá la corresponsabilidad de la inversión.
8. Copia de las Acreditaciones Legales correspondiente a cada entidad que participa.
 - a. En el caso de gobiernos estatales: copia de la constancia de elección o del instrumento legal de constitución de la dependencia de gobierno, nombramiento y credencial de elector de la o del representante de la autoridad estatal que aportará el recurso, constancia de situación fiscal (SAT) de la entidad estatal y Formato 32-D en Sentido Positivo.
 - b. En el caso de gobiernos municipales: constancia de elección, nombramiento y credencial de elector de la Presidenta o Presidente Municipal y del Síndico Municipal, constancia de situación fiscal (SAT) del Municipio.
 - c. En el caso de OSC, deberá entregar: copia del acta constitutiva y sus modificaciones, copia del poder notarial del representante legal, copia de su identificación oficial y constancia de situación fiscal de la OSC y CLUNI.
 - d. En caso de comunidades, sólo podrán participar como aportantes, no como beneficiarios y deberán entregar: Carta de la Comunidad nombrando a su representante, identificación oficial del representante, así como identificaciones oficiales de los miembros de la comunidad que firman la carta.
9. Expediente técnico con la etapa del proyecto de restauración correspondiente a la propuesta de intervención del Inmueble o Bien Mueble, que incluya lo siguiente.
 - a. Justificación del proyecto.
 - b. Objetivo del proyecto.
 - c. Plan de trabajo enunciativo y secuencial.
 - d. Documento donde se manifieste que el Inmueble es de Propiedad Federal.
 - e. Currículum vitae de la persona responsable de la ejecución de los trabajos.
 - f. Autorización o solicitud de autorización del proyecto de intervención en trámite con el INAH con acuse de recibo.
 - g. Dictamen técnico del estado actual del inmueble y/o bien mueble, elaborado y firmado por un especialista en la materia.
 - h. Planos del área por intervenir incluyendo como mínimo Estado Actual, Deterioros y Propuesta de Intervención, autorizados por el INAH.
 - i. Levantamiento fotográfico actualizado, en donde se observen los deterioros correspondientes al proyecto.
 - j. Catálogo de conceptos con unidades y cantidades.
 - k. Presupuesto y tarjetas de análisis de precios unitarios.
 - l. Calendario de obra y de ejercicio de los recursos indicando meses por número (el calendario deberá incluir en su caso, el periodo necesario para la realización de procesos licitatorios).
 - m. Programa de mantenimiento derivado de la intervención.
10. Propuesta por escrito donde se describa la divulgación y difusión del proyecto.
11. Documentos anexos: Antecedentes históricos del bien inmueble o mueble objeto del proyecto.
12. Relación de teléfonos, correos electrónicos y dirección postal de todos los participantes.

Así mismo la Instancia beneficiaria en caso de resultar seleccionada, será responsable de gestionar ante la Secretaría de Finanzas de la Entidad los siguientes documentos:

- a) Nombramiento del titular de la Secretaría de Finanzas de la Entidad.

- b) Identificación Oficial del titular de la Secretaría de Finanzas de la Entidad.
- c) Constancia de situación fiscal de la Entidad.
- d) Formato 32-D en Sentido Positivo.
- e) Apertura de cuenta productiva registrando el nombre del beneficiario, utilizando para tal efecto, el mismo que aparece en la publicación de los resultados de la Convocatoria.
- f) Catálogo de beneficiarios.
- g) Comprobante de domicilio vigente.
- h) CFDI.

Adicionalmente a los requisitos señalados en la Convocatoria del FOREMOBA, los solicitantes del Programa deberán realizar los trámites para obtener la autorización por parte del INAH o, en su caso, ante el INBAL, llenando y entregando el formato "Solicitud de Licencia de Obra para Proyectos de Conservación de Bienes Muebles e Inmuebles por Destino del Patrimonio Cultural" (INAH-00-019), o, de ser el caso, la "Solicitud para Autorización de Obra en Monumentos Históricos" (INAH-00-008), junto con la documentación solicitada para estos trámites, los cuales se podrán encontrar en las siguientes páginas en Internet: http://www.inah.gob.mx/images/stories/Transparencia/formatos/tramites_INAH/formato-inah-00-019-ok.pdf y <http://www.mener.inah.gob.mx/archivos/INAH-00-008.pdf>.

El plazo para presentar proyectos ante el FOREMOBA estará sujeto a las fechas establecidas en la Convocatoria respectiva, cuyo modelo se anexa a las RO. No se aceptará ninguna otra propuesta al vencimiento del plazo establecido.

La recepción de proyectos se llevará a cabo en el área de la Dirección del FOREMOBA que se encuentra en el inmueble que ocupa la Dirección General de Sitios y Monumentos del Patrimonio Cultural, ubicada en Av. Insurgentes Sur N°. 1822, piso 5, Col. Florida, CP 01030, Alcaldía Álvaro Obregón, Ciudad de México.

PROFEST

Poner a disposición de la DGPFCA un expediente digital, a través de un proceso de inscripción en la página en Internet: <http://www.profest.cultura.gob.mx>, (Plataforma PROFEST) con los siguientes documentos, que se generan en la misma página, con firma autógrafa no facsímil, que coincida con la identificación oficial, de la o el titular de la Instancia Postulante o, en su caso, de la o el representante legal o aquella persona que tenga las facultades de acuerdo con los ordenamientos legales aplicables para obligarse con la SC.

1. Formato oficial de Solicitud establecido por el PROFEST (Anexo 4 PROFEST).
2. Formato oficial del Proyecto para Festivales Culturales y Artísticos establecido por el PROFEST (Anexo 5 PROFEST).
3. Formato oficial del Cronograma, Presupuesto y Programación confirmada, establecido por el PROFEST (Anexo 6 PROFEST).
4. Formato oficial de Semblanza y cotización, establecido por el PROFEST, de los participantes que se proponen pagar con los recursos del apoyo federal, firmada por la o el artista o representante legal. La información proporcionada deberá sustentar la propuesta artística programada de la o el artista, ponente, expositor/a, curador/a, museógrafa/o o grupo artístico (Anexo 7 PROFEST).
5. En el caso de los gastos relativos a los bienes y servicios para la realización del Festival que se proponen pagar con recursos del PROFEST, se deberá adjuntar una cotización en papel membretado con datos verificables del proveedor, así como del bien o servicio a contratar o arrendar: rubro, costo unitario, cantidad, importe total, IVA y especificaciones técnicas.
6. Carta compromiso de coinversión (institucional, social o privada) dirigida a la SC (modelo disponible en el Anexo 8 PROFEST), en formato libre, de cada una de las instituciones públicas o privadas que garanticen las aportaciones de recursos necesarios para la realización del Festival, con firma autógrafa, no facsímil. Dicha carta deberá especificar el monto de la inversión, así como el rubro, servicios, contrataciones y/o arrendamientos a los que se destinará. La información deberá coincidir con lo referido en el Proyecto (Anexo 5 PROFEST).
7. Carta bajo protesta de decir verdad, dirigida a la SC, en la que se declare que no se gestionan ni recibirán otros recursos de origen federal para el Festival (modelo disponible en el Anexo 8 PROFEST).
8. Carta bajo protesta de decir verdad, dirigida a la SC, en la que se declare que se salvaguardarán los derechos de autor de las obras artísticas que conformen la programación de acuerdo con la normatividad vigente (modelo disponible en el Anexo 8 PROFEST).

9. Las instituciones públicas deberán presentar una carta compromiso, dirigida a la SC, de que proporcionarán, en caso de ser elegidos beneficiarios, la siguiente documentación de la Secretaría de Finanzas Estatal o su similar (modelo disponible en el Anexo 8 PROFEST).
 - a. Identificación oficial completa con fotografía de la o el titular o la(s) o el (los) representante(s) legal(es), en su caso.
 - b. Nombramiento de la o el titular o la(s) o el (los) representante(s) legal(es), en su caso.
 - c. Constancia de situación fiscal actualizada y completa.
 - d. Comprobante de domicilio que coincida con la dirección fiscal, no mayor a tres meses de emisión.
10. Para todas las categorías, se deberán entregar evidencias verificables de emisiones anteriores que garanticen la continuidad de realización del Festival en territorio mexicano, con el mismo nombre, o la presentación del acta o documento legal que certifique el cambio de nombre del proyecto, todo en formato PDF. Debe incluirse el escaneo de un cartel, un programa de mano, notas periodísticas y tres fotografías de diferentes presentaciones artísticas por cada uno de los años de realización, mostrando la emisión y nombre del festival que representa.
11. Los siguientes documentos legales y fiscales, completos, legibles y libres de cualquier pendiente jurídico-administrativo, de la Instancia Postulante, de acuerdo con su naturaleza.
 - a. Versión digital actualizada del Instrumento Jurídico de Creación, Ley Orgánica Municipal y Ley General de Gobierno y Administración Municipal, Acta Constitutiva y sus modificaciones, según sea el caso.
 - b. Identificación oficial, con fotografía de la o el titular o representante legal, en su caso, que firma la solicitud.
 - c. Nombramiento de la o el titular de la instancia o representante legal, en su caso, que firma la solicitud.
 - d. Constancia de situación fiscal actualizada de la Instancia Postulante.
 - e. Comprobante de domicilio que coincida con la dirección fiscal, no mayor a tres meses de emisión.
 - f. 32-D con fecha de emisión no mayor a tres meses, con opinión en sentido positivo.
 - g. Constancias de mayoría de la presidente(a) o alcalde(sa) y de la o el síndico municipal y/o nombramiento de la(s) o el (los) representante(s) legal(es) del municipio, en su caso.
 - h. Si es OSC, escaneos de los documentos, completos, legibles y libres de cualquier pendiente jurídico-administrativo:
 - I. Acta constitutiva y en su caso, todas las modificaciones protocolizadas ante notario público y su registro público, que demuestre que la OSC tiene por lo menos dos años de haber sido constituida antes de la fecha de publicación de la Convocatoria, que su objeto social contemple la promoción y difusión del arte y la cultura, y/o que realicen festivales culturales y artísticos.
 - II. CLUNI vigente y en cumplimiento con sus obligaciones, en su caso.
 - III. Identificación oficial con fotografía de la o el titular o representante legal que firma la solicitud.
 - IV. Constancia de situación fiscal actualizada.
 - V. Comprobante de domicilio que coincida con la dirección fiscal, no mayor a tres meses de emisión.
 - VI. 32-D con fecha de emisión no mayor a tres meses, con opinión en sentido positivo.
 - VII. Ejemplo de un CFDI emitido por la instancia solicitante, cancelado o expedido por cualquier concepto, con los requisitos fiscales de acuerdo con las leyes federales vigentes del año fiscal de su solicitud.
12. Cumplir con las bases de participación establecidas en la Convocatoria del PROFEST.

En todos los casos, la DGPFC se reserva el derecho de verificar la documentación y la información requerida con las instancias correspondientes.

La asesoría se llevará a cabo de lunes a viernes entre las 9:00 y las 14:00 horas, vía telefónica llamando al número 55 4155 0200, extensión 9526 en el mismo horario, y vía electrónica dirigiendo un correo electrónico a profest@cultura.gob.mx.

ACMPM

Se deberán presentar cuatro ejemplares en versión digital formato CD por cada proyecto que pretendan su aplicación, el cual deberá contener la siguiente documentación.

Expediente Técnico

1. Plan maestro o plan de gestión/manejo que marque las directrices y mediante el cual se establezcan los proyectos que deben efectuarse de acuerdo con su nivel de prioridad para garantizar la conservación de las características que permitieron su inscripción en la Lista de Patrimonio Mundial.
2. Introducción.
3. Antecedentes (incluso intervenciones anteriores).
4. Descripción general del inmueble o mueble a intervenir.
5. Determinación de que el proyecto se realizará dentro del perímetro declarado patrimonio por la UNESCO.
6. Análisis del contexto urbano.
7. Registro fotográfico.
8. Fundamentación del proyecto. Se debe incluir la justificación de que el proyecto se encuentra en el plan de manejo o maestro.
9. Viabilidad o Autorización del Instituto Nacional de Antropología e Historia.
10. Anexo 1: Catálogo y presupuestos de obra desglosados ACMPM, el cual deberá incluir tarjetas de análisis de precios unitarios.
11. Anexo 2: Cronograma de Actividades y de Aplicación de Recursos ACMPM.
12. Proyecto ejecutivo (Planimetría).
 - a. Diagnóstico del estado actual.
 - I. Levantamiento de fábricas.
 - II. Levantamiento de deterioros.

Para los proyectos que se realicen a nivel urbano (calles, avenidas, plazas parques, etc.) y en obras nuevas, se deberá desarrollar lo siguiente:

- b. Proyecto arquitectónico.
 - I. Propuesta de uso y/o adecuación del inmueble y/o espacio público.
 - II. Memoria descriptiva de la intervención a realizar.
 - III. Para obra nueva presentar perspectivas o estudio de visuales en su contexto histórico patrimonial que aseguren la integración armónica con el conjunto.

Para aquellos proyectos que se realicen en bienes muebles e inmuebles considerados históricos y en virtud de la naturaleza de los trabajos que se pretenden ejecutar, se deberá desarrollar lo siguiente.

- c. Proyecto de restauración.
 - I. Liberaciones.
 - II. Consolidaciones.
 - III. Reintegraciones.
 - IV. Integraciones.
 - V. Memoria descriptiva de la intervención a realizar (describiendo los procedimientos técnicos de restauración).

El proyecto ejecutivo deberá contener acciones que permitan la recuperación del inmueble patrimonial respetando su estructura original, así como los elementos compositivos y constructivos.

13. Responsiva del profesionista con especialidad a fin al proyecto por ejecutarse. En el caso de aquellos proyectos que consideran intervenir muebles e inmuebles históricos, el profesionista responsable deberá ser arquitecto y/o restaurador.

Expediente jurídico-administrativo

- a. Copia del(los) documento(s) que acrediten la personalidad jurídica y las facultades de la(s) persona(s) que suscribirá(n) el convenio. (Autoridades municipales y de la Secretaría de Finanzas del Estado).
- b. Registro Federal de Contribuyentes de la Secretaría de Finanzas del Estado y del Municipio.
- c. 32-D expedida en el Ejercicio Fiscal 2021.
- d. Comprobante oficial de la suficiencia presupuestal para la aportación del recurso económico por parte de la instancia solicitante (deberá comprobar la suficiencia presupuestal del 30% del monto total presupuestado y solicitado para la ejecución de la obra).
- e. Designar y/o ratificar a través de su autoridad máxima a un servidor público que funja como enlace y responsable de las acciones operativas que se ejecuten con motivo del apoyo.
- f. En caso de presentar el proyecto en un inmueble de uso civil (no religioso) presentar la Constancia del Régimen de Propiedad.

Asimismo, las Ciudades Mexicanas podrán solicitar a la DGSMPC para el pago de la elaboración de proyectos ejecutivos hasta \$1,000,000.00 (un millón de pesos 00/100 M.N.), en el entendido de que una vez concluido dicho proyecto la Ciudad Mexicana estará obligada a llevar a cabo su realización a más tardar el siguiente ejercicio fiscal, previendo para tal efecto el proceso de dictaminación y formalización de convenios.

Para formalizar la solicitud para el pago de la elaboración del proyecto ejecutivo, se atenderá el siguiente procedimiento:

Las Ciudades Mexicanas presentarán a la DGSMPC la petición formal especificando el monto y porcentaje que representa, así como:

- a) Nombre(s) y reseña de los trabajos que se pretenden ejecutar y para los cuales se requiere la elaboración del proyecto ejecutivo.
- b) Alcances y objetivos del proyecto ejecutivo que se pretende desarrollar (Términos de referencia).
- c) Año (s) de los recursos a aplicar, (detallando en su caso, la cantidad por ejercicio fiscal que aplicará -en el supuesto de conjuntar recursos-).
- d) Costo estimado de los trabajos que se pretenden ejecutar y para los cuales se requiere la elaboración del proyecto ejecutivo.
- e) Términos de referencia.
- f) Para el supuesto de que la realización de un proyecto requiera la ejecución de los trabajos en varias etapas, éstas deberán detallarse desde la presentación del mismo, enunciando las características, costos y tiempos -estimados- que se requerirán para todas y cada una de ellas.
- g) Comprobante oficial de la suficiencia presupuestal para la aportación del recurso económico por parte de la instancia solicitante (deberá comprobar la suficiencia presupuestal del 50% del monto total presupuestado y solicitado para la elaboración del estudio o el proyecto).

La DGSMPC enviará a dictaminación del Grupo Asesor ACMPM la petición efectuada, misma que podrá aprobarse, desecharse, modificarse en el porcentaje requerido o condicionarse.

Si la solicitud es aprobada por el Consejo Directivo, las Ciudades Mexicanas deberán formalizar un Convenio para la Entrega del Recurso Autorizado y como comprobación del mismo, se deberá de entregar el proyecto y/o estudio ACMPM con el visto bueno del Instituto Nacional de Antropología e Historia y de la Dirección de Patrimonio Mundial de la SC.

Las Ciudades Mexicanas deberán presentar por escrito a la DGSMPC, ubicada en Av. Insurgentes Sur núm. 1822, piso 9 Col. Florida, Alcaldía Álvaro Obregón, CP 01030, Ciudad de México, los proyectos ejecutivos o las propuestas concretas para la elaboración de éstos, cuyo objetivo sea el señalado en el apartado correspondiente al presente apoyo visible en la introducción.

La asesoría se brindará en las oficinas de la DGSMPC, ubicada en Av. Insurgentes Sur núm. 1822, piso 9, Col. Florida, Alcaldía Álvaro Obregón, CP 01030, Ciudad de México; o vía telefónica (55) 4155 0880 ext. 7805 y 7833.

AIEC

1. Registro de participación y envío de cada proyecto en formato DPC (Anexo 2) en archivo EXCEL y en versión digital firmado por la/el titular o representante legal de la IEC de acuerdo a lo establecido en la convocatoria con los anexos correspondientes.
2. Envío de la siguiente documentación legal en versión digital de las dependencias que intervienen en la firma del convenio al correo aiec@cultura.gob.mx.
 - a. Normatividad vigente que acredita la naturaleza jurídica y legal.
 - b. Constancia de situación fiscal vigente.
 - c. Comprobante de domicilio con fecha de expedición no mayor a tres meses.
 - d. Nombramiento del titular y/o representante legal de la IEC y de las personas que intervengan en la firma del convenio.
 - e. En su caso, poder notarial del representante legal para celebrar convenios.
 - f. Identificación oficial con fotografía del titular y/o representante legal de la IEC y de las personas que intervengan en la firma del Convenio.
 - g. 32-D con opinión en sentido positivo.
3. Documentación para pago. (Esta documentación deberá entregarse a solicitud expresa y en los plazos que establezca la SVR).
 - a. Catálogo de beneficiarios.
 - b. Documentación bancaria que contenga el número de la cuenta productiva y su CLABE Interbancaria.
 - c. Comprobante de domicilio con fecha de expedición no mayor a tres meses.
 - d. Nombramiento e identificación oficial del que suscribe el catálogo de beneficiarios.
 - e. Comprobante Fiscal Digital por Internet (CFDI) emitido por la Tesorería Estatal u homóloga.
4. Los proyectos deberán cumplir con lo siguiente:
 - a. Responder a una necesidad cultural y/o artística.
 - b. Establecer metas cuantificables.
 - c. Establecer presupuestos en función de las metas y objetivos del proyecto cultural de acuerdo con los criterios de racionalidad.
 - d. Justificar el tipo de población objetivo a la que se dirige el proyecto cultural.
 - e. Los Proyectos Culturales AIEC deberán ser coordinados por las Instituciones Estatales de Cultura y su conclusión deberá estar prevista en el presente ejercicio fiscal.
5. Los proyectos deberán contribuir al menos con alguno de los siguientes objetivos.
 - a. Coadyuvar en la promoción y ejercicio de los derechos culturales de la población.
 - b. Promover el acceso equitativo a todos los grupos sociales y géneros.
 - c. Promover un mayor acceso de la población a los bienes y servicios culturales.
 - d. Promover un mayor beneficio social.
 - e. Propiciar una mayor cobertura geográfica.
6. Los proyectos culturales deberán abordar cualquiera de las siguientes líneas de trabajo.
 - a. Apoyos y estímulos.
 - b. Cultura incluyente.
 - c. Cultura para la paz y la convivencia.
 - d. Diversidad cultural.
 - e. Formación, capacitación, investigación y profesionalización cultural y artística.
 - f. Memoria histórica y cultural.
 - g. Promoción de expresiones artísticas y culturales.
 - h. Promoción y divulgación del patrimonio cultural material e inmaterial.
 - i. Redistribución de la riqueza cultural.
 - j. Líneas estratégicas que proponga la Comisión Interna de la SC.

No se aceptarán proyectos de:

- Festivales.
- Infraestructura cultural (construcción, restauración, mejoramiento, rehabilitación, remodelación o equipamiento de espacios culturales).
- Que financien plataformas digitales y/o software con fines administrativos, incluidas las páginas institucionales.
- Que únicamente consideren actividades de planeación, diseño y aquellas que no reditúen en beneficio de la población en el ejercicio fiscal en el cual fue otorgado el recurso.

La asesoría se brindará en un horario de 9:00 a 14:00 horas vía telefónica o electrónica previa cita, solicitada al correo aiec@cultura.gob.mx, o a través del teléfono 5541550200, Extensión 9494.

3.3.2 Procedimiento de selección

PACMYC

PROCEDIMIENTO PARA LA SELECCIÓN DE LA POBLACIÓN BENEFICIARIA		
Etapa	Actividad	Responsable
Convocatoria	La Convocatoria se publicará en el portal de la SC y las instancias ejecutoras realizarán la difusión de la misma en los medios que tenga disponible. La vigencia de la Convocatoria será de 60 días naturales a partir del día siguiente de la fecha de su publicación. (Anexo 13 PACMYC).	DGCPIU
Recepción y registro	Los Proyectos o intervenciones culturales comunitarios deberán entregarse, en físico y digital junto con la documentación que se indica en las bases de participación y en la Guía para la Elaboración de Intervenciones y Proyectos, establecida en la Convocatoria Anual PACMYC. Las intervenciones o proyectos culturales comunitarios quedarán registrados en la Convocatoria Anual del PACMYC emitida para el presente apoyo al momento de recibir la "Hoja de Recepción y Registro" (Anexo 8 PACMYC), por parte de la instancia Ejecutora del PACMYC. En el caso de que, derivado del cotejo en la entrega de la intervención o proyecto, falte algunos de los documentos establecidos en la Convocatoria, únicamente contarán con diez (10) días hábiles posteriores al registro para entregarlos en la oficina o correo donde se registró el proyecto o intervención cultural comunitaria.	IEC
Designación del jurado	Se designará a un grupo de jurados dictaminadores especialistas, que será responsable de revisar y calificar las intervenciones y proyectos elegibles y su decisión será inapelable. En el jurado dictaminador se buscará la participación paritaria entre mujeres y hombres. Cada miembro del jurado dictaminador podrá revisar y calificar hasta 25 intervenciones y proyectos culturales comunitarios.	CACREP
Proceso de dictaminación	Cada intervención y proyecto cultural comunitario será evaluado por tres integrantes del jurado dictaminador, quienes asignarán una calificación. La selección y priorización de las intervenciones y proyectos se basará en las ponderaciones de los siguientes elementos: 1. El proyecto cultural o intervención corresponde a un grupo de grado de marginación alta o muy alta.	Jurado dictaminador

	<ol style="list-style-type: none"> 2. El proyecto cultural o intervención considera a los sectores de población vulnerable. 3. Procura la salvaguarda del Patrimonio Cultural Inmaterial (PCI) en Riesgo. 4. Favorece la diversidad lingüística local. 5. Fortalece las habilidades colectivas de la autogestión. 6. Incentiva procesos de investigación en la comunidad. 7. Fomenta la creatividad y la innovación. 8. Promueve prácticas de inclusión y/o sustentabilidad. <p>En el proceso de dictaminación tendrán prioridad las intervenciones o proyectos culturales que sean desarrollados por grupos vulnerables o que habiten en las localidades que se encuentren en las Categorías de Alta y Muy Alta Marginación del “Índice de Marginación por Localidad 2010” (CONAPO); especialmente si pertenecen a la Región del Istmo de Tehuantepec; así como aquellos que promuevan la inclusión y/o sustentabilidad.</p>	
Publicación de resultados	Los resultados serán publicados, en los sistemas de información institucional y página electrónica, 60 días naturales a partir del día siguiente del cierre de la Convocatoria.	Instancia ejecutora

PAICE

PROCEDIMIENTO PARA LA SELECCIÓN DE LA POBLACIÓN BENEFICIARIA		
Etapas	Actividad	Responsable
Convocatoria	Posterior a la publicación de RO, se emitirá la Convocatoria (Anexo 4 PAICE), en la página: http://vinculacion.cultura.gob.mx/PAICE/ .	DGVC
Difusión de la Convocatoria, a través de las IEC	Se solicitará a las IEC apoyo para la difusión de la Convocatoria en los medios que tengan disponibles.	DGVC
Recepción de Proyectos Culturales	El período de recepción de Proyectos Culturales PAICE será de 30 días naturales a partir del día siguiente a la fecha de publicación de la Convocatoria. La Dirección General de Vinculación Cultural, recibirá de las instancias postulantes los Proyectos Culturales Participantes, conforme a lo establecido en el numeral 3.3.1., Requisitos, apartado PAICE, de RO, dentro de la hora y fecha límite establecidas en la Convocatoria.	DGVC
Revisión de Proyectos Culturales	La Coordinación del PAICE realizará la revisión y verificación de los requisitos enunciados en el numeral 3.3.1. Requisitos, apartado PAICE, de RO. Los Proyectos Culturales que cumplan con todos los requisitos establecidos en RO serán considerados como elegibles y seguirán en el proceso de selección ante el Jurado Dictaminador PAICE; el resto serán descartados. Los Proyectos Culturales descartados quedarán a disposición de la Instancia Postulante durante un máximo de 30 días hábiles, al cabo de los cuales se procederá a su destrucción.	Coordinación del PAICE
Designación Jurado Dictaminador PAICE	El Comité PAICE designará a un jurado dictaminador de especialistas, que será responsable de revisar y calificar los proyectos elegibles y su decisión será inapelable. Dicha designación quedará formalizada en un acta suscrita por el Comité.	Comité PAICE

	<p>El Comité PAICE estará integrado por una persona representante de la Subsecretaría de Diversidad Cultural, una de la Dirección General de Vinculación Cultural y una de la Coordinación del PAICE.</p> <p>La cantidad de personas que conformarán el Jurado Dictaminador dependerá del número de proyectos elegibles que se evaluarán.</p>	
Evaluación de Proyectos Culturales	<p>Cada Proyecto Cultural PAICE será evaluado por tres integrantes del Jurado Dictaminador, quienes asignarán una calificación, conforme a los criterios de selección establecidos en el Anexo 5 PAICE Jurado Dictaminador PAICE.</p> <p>El promedio de las tres calificaciones del jurado será la calificación asignada a cada Proyecto Cultural, la cual se registrará en la hoja de dictamen correspondiente. (Anexo 6 PAICE).</p> <p>El Jurado Dictaminador podrá reducir hasta el 20% del presupuesto solicitado, siempre y cuando no se afecte el cumplimiento del objetivo del Proyecto Cultural PAICE.</p>	Jurado dictaminador
Dictamen de Proyectos Culturales	<p>Durante la sesión correspondiente, el jurado dictaminador determinará el monto global de recursos destinados a cada Modalidad del Apoyo PAICE.</p> <p>En la reunión plenaria el jurado dictaminador ordenará los Proyectos Culturales PAICE por modalidad y, de manera descendente, por la calificación asignada.</p> <p>Se suscribirá un Acta de Dictamen donde se asentará el fallo de los proyectos elegibles con base en las hojas de dictamen de cada Proyecto Cultural PAICE y la disponibilidad de recursos por vertiente.</p> <p>Conforme al orden establecido por modalidad y calificación del jurado dictaminador se distribuirá el recurso disponible hasta agotar la suficiencia presupuestal del PAICE.</p> <p>En caso de que dos o más Proyectos Culturales presenten igual puntaje, el jurado determinará el criterio de orden para asignar el recurso disponible.</p> <p>De acuerdo con la calificación asignada, los Proyectos Culturales serán dictaminados:</p> <ol style="list-style-type: none"> 1. Aprobados con financiamiento. 2. Aprobados en lista de espera. 3. No Aprobados. <p>El fallo del Jurado Dictaminador PAICE será inapelable.</p>	Jurado dictaminador
Notificación del fallo	<p>La Instancia Postulante recibirá de la Dirección General de Vinculación Cultural, la notificación del fallo emitido por el jurado dictaminador a través de los correos electrónicos asentados en la Solicitud de Apoyo correspondiente. Los Proyectos Culturales no Aprobados quedarán a disposición de la Instancia Postulante durante un máximo de 30 días hábiles, al cabo de los cuales se procederá a su destrucción.</p>	DGVC
Publicación de resultados	<p>La SC publicará los resultados en su página electrónica, en el siguiente enlace: http://vinculacion.cultura.gob.mx/PAICE/ a más tardar 90 días naturales a partir del día siguiente del cierre de la Convocatoria.</p>	SC
Formalización jurídica y administrativa	<p>En caso de que el jurado dictaminador determine los Proyectos Culturales como aprobados con financiamiento, la Dirección General de Vinculación Cultural, en colaboración con la instancia beneficiaria, iniciará el proceso de formalización jurídica y administrativa.</p>	DGVC/ Instancia beneficiaria/ UAJ/DGA

FOREMOBA

PROCEDIMIENTO PARA LA SELECCIÓN DE LA POBLACIÓN BENEFICIARIA		
Etapa	Actividad	Responsable
Convocatoria	<p>A más tardar 5 días hábiles después de la publicación de las RO se publicará la Convocatoria (Anexo 4 FOREMOBA) en las siguientes páginas en Internet.:</p> <ul style="list-style-type: none"> • https://www.cultura.gob.mx/monumentos/foremoba/convocatorias-resultados/. • https://www.gob.mx/cultura/acciones-y-programas/foremoba. 	DGSMPC
Recepción de proyectos de monumentos históricos y bienes artísticos de propiedad federal	<p>El periodo de recepción de proyectos FOREMOBA 2021 no podrá exceder de 45 días naturales a partir de la publicación de la Convocatoria.</p> <p>La Dirección del FOREMOBA recibirá los expedientes de los proyectos conforme a lo establecido en el numeral 3.3.1., Requisitos, apartado FOREMOBA, de las RO.</p>	Dirección de FOREMOBA
Revisión de proyectos	<p>La Dirección del FOREMOBA realizará la revisión y verificación de los requisitos enunciados en el numeral 3.3.1., Requisitos, apartado FOREMOBA, de las RO. Los proyectos que cumplan con todos los requisitos establecidos en las RO serán considerados como elegibles y seguirán el proceso de selección ante la Comisión Dictaminadora y posteriormente para su aprobación ante el Comité Ejecutivo del FOREMOBA. En caso de que, falten algunos documentos requeridos en el numeral 3.3.1., apartado FOREMOBA, de las RO, únicamente contarán con 10 días hábiles para solventar dicha información, de no recibir respuesta en este plazo, no podrán continuar en el proceso de selección y aprobación y se les aplicará la negativa ficta, reiterando que quedan invitados a participar en la Convocatoria del FOREMOBA en el siguiente año fiscal y sus proyectos estarán disponibles para su entrega en la Dirección del FOREMOBA, previo oficio firmado por el responsable legal del proyecto, en hoja membretada, en donde solicita la devolución de su proyecto.</p>	Dirección de FOREMOBA
Integración de la Comisión dictaminadora	<p>La Comisión Dictaminadora estará integrada por al menos seis integrantes propuestos por el Secretario Ejecutivo del FOREMOBA.</p> <p>Los integrantes deberán ser especialistas en restauración de monumentos y bienes artísticos, así como personalidades de reconocido prestigio académico en el tema.</p> <p>Los miembros de la Comisión Dictaminadora serán los responsables de revisar y seleccionar los proyectos susceptibles de ser apoyados con el recurso federal del FOREMOBA.</p> <p>El nombramiento de sus miembros es honorífico y durará todo el tiempo necesario para la culminación del proceso de dictaminación del ejercicio fiscal 2021.</p>	Secretario Ejecutivo del FOREMOBA
Evaluación de la Comisión dictaminadora	<p>El Secretario Ejecutivo a través de la Dirección del FOREMOBA distribuirán los expedientes de los proyectos considerados elegibles entre los miembros de la Comisión Dictaminadora para que analicen las propuestas de manera individual.</p>	Secretario Ejecutivo y Dirección del FOREMOBA

<p>Procedimiento de la selección</p>	<p>La selección de los proyectos estará en función de los siguientes criterios:</p> <p>Se atenderá la urgencia o necesidad de restaurar, rehabilitar o mantener el monumento histórico, mueble o inmueble de propiedad federal, considerando el grado de deterioro y riesgo de pérdida.</p> <p>Se analizará la conveniencia del proyecto presentado, tomando en cuenta sus antecedentes y la importancia de los trabajos a ejecutar para la salvaguarda del inmueble o bien mueble.</p> <p>Se considerará el número de personas y comunidades que se pretenden beneficiar gracias a las intervenciones del patrimonio histórico a restaurar o rehabilitar para mantener viva nuestra cultura histórica.</p> <p>Bajo este contexto, la Comisión Dictaminadora de manera justa y transparente, seleccionará y determinará la viabilidad de los proyectos susceptibles de recibir el apoyo económico de acuerdo con los criterios enunciados y con base a la disponibilidad de los recursos autorizados para esta vertiente, así mismo se elaborará el Acta que deberá ser firmada por cada integrante de la Comisión Dictaminadora.</p> <p>Se establecerá un orden de prioridad en los proyectos viables no seleccionados, para que en el supuesto de que uno o más proyectos originalmente elegidos no cumplieran con los requerimientos solicitados por la Dirección del FOREMOBA para la formalización y entrega de los recursos federales en tiempo y forma, se posibilite la entrega del apoyo económico a otros proyectos.</p> <p>El proceso de selección no deberá exceder de 30 días naturales posterior al cierre de la Convocatoria.</p> <p>Las actas de la Comisión Dictaminadora estarán bajo resguardo en las oficinas de la Dirección del FOREMOBA.</p>	<p>Comisión Dictaminadora</p>
<p>Integración del Comité Ejecutivo</p>	<p>El Comité Ejecutivo será integrado por:</p> <p>Titular de la SC, quien fungirá como Presidente del Comité con voto de calidad.</p> <p>Titular de la Subsecretaría de Diversidad Cultural y Fomento a la Lectura, vocal con voz y voto.</p> <p>Titular de la Dirección General de Administración, vocal con voz y voto.</p> <p>Titular de la Unidad de Asuntos Jurídicos, vocal con voz y voto.</p> <p>Titular del Instituto Nacional de Antropología e Historia, vocal con voz y voto.</p> <p>Titular del Instituto Nacional de Bellas Artes y Literatura, vocal con voz y voto.</p> <p>Titular de la Dirección General de Sitios y Monumentos del Patrimonio Cultural, quien fungirá como Secretario Ejecutivo, por parte de la SC.</p> <p>El Comité Ejecutivo tendrá como invitado permanente al:</p> <p>Titular del Órgano Interno de Control en la SC.</p> <p>Las resoluciones que emita el Comité Ejecutivo serán definitivas y sólo podrán ser revocadas o modificadas por el propio Comité.</p>	<p>Secretaría de Cultura, Subsecretaría de Diversidad Cultural y Fomento a la Lectura, Dirección General de Administración, Unidad de Asuntos Jurídicos, INAH, INBAL y DGSMPC.</p>

	<p>El Comité Ejecutivo tendrá en forma enunciativa, más no limitativa, las siguientes funciones:</p> <p>a) Aprobar el otorgamiento del apoyo económico a quienes hayan resultado beneficiados de acuerdo con los dictámenes emitidos por la Comisión Dictaminadora.</p> <p>b) Establecer los compromisos adicionales que deberá cumplir la instancia beneficiaria, con el fin de mantener una línea de corresponsabilidad.</p> <p>c) Instruir al Secretario Ejecutivo a realizar las gestiones necesarias para otorgar los recursos autorizados de acuerdo con los requerimientos, tiempos y montos.</p> <p>Resolver dudas o aspectos no considerados en las RO, autorizar las propuestas extraordinarias que presenten al FOREMOBA.</p>	
Publicación de resultados	<p>A más tardar 60 días naturales contados a partir del día siguiente del cierre de la Convocatoria la DGSMPC publicará los resultados en las siguientes páginas en Internet.</p> <ul style="list-style-type: none"> • https://www.cultura.gob.mx/monumentos/foremoba/convocatorias-resultados/. • https://www.gob.mx/cultura/acciones-y-programas/foremoba. 	DGSMPC
Notificación del fallo a los beneficiarios	<p>Una vez publicados los resultados, los beneficiarios se pondrán en contacto con la Dirección del FOREMOBA para iniciar el proceso de formalización jurídica y administrativa en un tiempo límite de 10 días naturales.</p> <p>Los participantes que no entren en contacto para el proceso de formalización de los convenios se aplicará la negativa ficta, reiterando que quedan invitados a participar en la Convocatoria del FOREMOBA en el siguiente año fiscal.</p> <p>Los Proyectos no seleccionados estarán disponibles para su entrega en la Dirección del FOREMOBA, previo oficio firmado por el responsable legal del proyecto, en hoja membretada, en donde solicita la devolución de su proyecto.</p>	Dirección del FOREMOBA / Responsable legal del proyecto

PROFEST

PROCEDIMIENTO PARA LA SELECCIÓN DE LA POBLACIÓN BENEFICIARIA		
Etapas	Actividad	Responsable
Convocatoria	<p>La Convocatoria se publicará en la página en Internet: http://cultura.gob.mx/gobmx/convocatorias/, en la cual se establecerá la hora y fecha límite para la recepción de proyectos. La Convocatoria estará vigente hasta 30 días naturales a partir del día siguiente de la fecha de publicación.</p>	DGPFC
Invitación a instancias estatales de cultura	<p>El día que se haga pública la Convocatoria la DGPFC invitará a las instancias estatales de cultura a participar y solicitará su colaboración para la difusión de la Convocatoria.</p> <p>El día que se haga pública la Convocatoria la DGPFC invitará a todas las instancias interesadas que hayan proporcionado sus datos de contacto y a todos los solicitantes de convocatorias previas.</p>	DGPFC

Asesoría a instancias interesadas	Otorgará asesorías vía correspondencia electrónica y telefónica a las instancias interesadas en participar en la Convocatoria desde la publicación y hasta un día antes del cierre de esta.	DGPFC
Recepción de proyectos	La DGPFC recibirá de las instancias postulantes las solicitudes vía carpeta digital a través de la Plataforma PROFEST, conforme a lo establecido en el numeral 3.3.1., Requisitos, apartado PROFEST, de las RO, dentro de la hora y fecha límite establecidas en la Convocatoria. Una vez cerrada la Convocatoria no se aceptará ningún cambio o inclusión de documentos.	DGPFC
Revisión de proyectos	La DGPFC realizará la revisión documental y verificación de cumplimiento de los puntos enunciados en el apartado requisitos PROFEST de las presentes RO en un período máximo de quince días naturales. No serán sujetos a revisión aquellos proyectos que caigan en los supuestos establecidos en el apartado Restricciones del Anexo 2 PROFEST, así como aquellos que no cumplan con lo establecido en el apartado requisitos de las presentes RO.	DGPFC
Nombramiento de Comisiones Dictaminadoras	Se conformarán cinco Comisiones Dictaminadoras, para lo cual se contará con una Comisión de Honor que tendrá la responsabilidad de nombrar a un miembro especialista por disciplina para integrar las Comisiones Dictaminadoras (Anexo 1 PROFEST), ésta estará conformada por: 1. La/El Titular del Instituto Nacional de Bellas Artes y Literatura o su suplente, para las disciplinas de música, teatro, danza, artes visuales y diseño y literatura. 2. La/El Titular de la Dirección General de Culturas Populares, Indígenas y Urbanas de la SC o su suplente, para la disciplina de gastronomía. 3. La/El Titular del Instituto Mexicano de Cinematografía o su suplente, para la disciplina de cinematografía. El nombramiento de los integrantes de la Comisión de Honor será inapelable.	DGPFC/ Comisión de Honor
Integración de Comisiones Dictaminadoras	Las Comisiones Dictaminadoras correspondientes a las disciplinas de cinematografía, literatura, artes visuales y diseño y gastronomía estarán conformadas por los siguientes miembros con voz y voto (Anexo 1 PROFEST): 1. La/El Titular de la Subsecretaría de Desarrollo Cultural de la SC, o su suplente. 2. La/El Titular de la Dirección General de Promoción y Festivales Culturales de la SC, o su suplente. 3. Una/Un experta/o profesional nombrada/o por la Comisión de Honor de acuerdo con la disciplina. 4. Una/Un promotor(a) cultural representante por región, nombrada/o por cada representante regional de cultura, cinco en total por Comisión. Y sólo con voz, invitados que se consideren pertinentes. La Comisión Dictaminadora correspondiente a las disciplinas de música, teatro, danza y multidisciplinaria estará conformada por los siguientes miembros con voz y voto (Anexo 1 PROFEST): 1. La/El Titular de la Subsecretaría de Desarrollo Cultural de la SC, o su suplente.	DGPFC/ /Comisiones Dictaminadoras

	<p>2. La/El Titular de la Dirección General de Promoción y Festivales Culturales de la SC, o su suplente.</p> <p>3. Una/Un experta/o profesional nombrada/o por la Comisión de Honor por cada una de las disciplinas.</p> <p>4. Una/Un promotor(a) cultural representante por región, nombrada/o por cada representante regional de cultura, cinco en total.</p> <p>Y sólo con voz, invitados que se consideren pertinentes.</p> <p>El nombramiento de los integrantes de las Comisiones de Dictaminadoras será inapelable.</p>	
<p>Presentación de proyectos</p>	<p>La DGPFPC presentará los proyectos que hayan cumplido con lo establecido en el apartado requisitos PROFEST de las presentes RO y que no hayan caído en los supuestos establecidos en el apartado Restricciones del Anexo 2 PROFEST a las Comisiones Dictaminadoras para su análisis, selección, eventual aprobación y asignación de recursos.</p>	<p>DGPFPC/ Comisiones Dictaminadoras</p>
<p>Selección</p>	<p>Los miembros integrantes de las cinco Comisiones Dictaminadoras evaluarán y calificarán los proyectos de Festivales, para determinar cuáles resultan favorables y asignará correspondientemente los recursos. Las Comisiones dictaminarán con base en los siguientes criterios:</p> <p>Primera categoría</p> <p>a) Demuestra estrategias que fortalecen la realización del proyecto frente a un consumo digital.</p> <p>b) Demuestra la realización de la primera y/o segunda edición dentro de los dos años inmediatos anteriores.</p> <p>c) Busca la cooperación interinstitucional.</p> <p>d) Originalidad en la propuesta de realización o ejecución del proyecto.</p> <p>e) Demuestra ampliar la oferta cultural de la región.</p> <p>f) Que cuente con un mínimo de 5 actividades programadas.</p> <p>g) Demuestra un impacto cultural y social, así como la conservación del patrimonio cultural inmaterial de la región.</p> <p>h) Acompaña los objetivos de la agenda 2030 para el desarrollo sostenible.</p> <p>i) Atención preferente a zonas de alta marginalidad.</p> <p>j) Promueven actividades para públicos específicos (niñas, niños, adolescentes, personas con discapacidad, privadas de su libertad por situación carcelaria, adultas/os mayores, pueblos indígenas, comunidad LGBTTTIQ, etc.) la asistencia de grupos de la población en situación vulnerable a los recintos o escenarios culturales y que ofrezcan actividades culturales especialmente dirigidas a ellos.</p> <p>k) Que la instancia organizadora cuente con la capacidad de financiamiento para llevar a cabo el proyecto, así como la disponibilidad de personal administrativo y de producción debidamente capacitado y suficiente para cumplir con las necesidades y alcance del festival de manera oportuna.</p>	<p>Comisiones Dictaminadoras</p>

	<p>Segunda Categoría</p> <ul style="list-style-type: none"> a) Demuestra estrategias que fortalecen la realización del proyecto frente a un consumo digital. b) Originalidad en la propuesta de realización o ejecución del proyecto. c) Programación dirigida a la creación de públicos, promoviendo la igualdad entre hombres y mujeres, considerando los rangos de edad y características específicas de la población. d) Busca la cooperación interinstitucional. e) Presenta un alto porcentaje de programación de artistas locales y regionales. f) Perfil de las/os artistas o grupos a contratarse, que propicien la igualdad entre hombres y mujeres. g) Que la instancia organizadora cuente con la capacidad de financiamiento para llevar a cabo el proyecto, así como la disponibilidad de personal administrativo y de producción debidamente capacitado y suficiente para cumplir con las necesidades y alcance del festival de manera oportuna. h) Que cuente con un mínimo de 10 actividades programadas. i) Atención preferente a zonas de alta marginalidad. j) Que busque mejorar la oferta cultural de la región y que incluya actividades de divulgación o talleres de formación y capacitación que vinculan a los creadores o especialistas que participan en los eventos y festivales con sus audiencias. k) Promueven actividades para públicos específicos (niñas, niños, adolescentes, personas con discapacidad, privadas de su libertad por situación carcelaria, adultas/ os mayores, pueblos indígenas, comunidad LGBTQQ, etc.). la asistencia de grupos de la población en situación vulnerable a los recintos o escenarios culturales y que ofrezcan actividades culturales especialmente dirigidas a ellos. l) Demuestra un impacto cultural y social en la región. m) Fomenta la conservación del patrimonio cultural inmaterial de la región. n) Acompaña los objetivos de la agenda 2030 para el desarrollo sostenible. 	
	<p>Tercera categoría</p> <ul style="list-style-type: none"> a) Demuestra estrategias que fortalecen la realización del proyecto frente a un consumo digital. b) Originalidad en la propuesta de realización o ejecución del proyecto. c) Demuestra la relevancia e impacto social y cultural del festival en la región. d) Demuestra programación de actividades artísticas y culturales a cargo de creadores locales, regionales y nacionales. 	

	<ul style="list-style-type: none"> e) Programación dirigida a la creación de públicos, promoviendo la igualdad entre hombres y mujeres, considerando los rangos de edad y características específicas de la población. f) Genera cooperaciones institucionales y financieras integradas en la propuesta. g) Que cuente con un mínimo de 13 actividades programadas. h) Perfil de las/os artistas o grupos a contratarse, que propicien la igualdad entre hombres y mujeres. i) Que la instancia organizadora cuente con la capacidad de financiamiento para llevar a cabo el proyecto, así como la disponibilidad de personal administrativo y de producción debidamente capacitado y suficiente para cumplir con las necesidades y alcance del festival de manera oportuna. j) Atención preferente a zonas de alta marginalidad. k) Que busque mejorar la oferta cultural de la región y que incluya actividades de divulgación o talleres de formación y capacitación que vinculan a los creadores o especialistas que participan en los eventos y festivales con sus audiencias. l) Promueven actividades para públicos específicos (niñas, niños, adolescentes, personas con discapacidad, privadas de su libertad por situación carcelaria, adultas/ os mayores, pueblos indígenas, comunidad LGBTTTIQ, etc.) la asistencia de grupos de la población en situación vulnerable a los recintos o escenarios culturales y que ofrezcan actividades culturales especialmente dirigidas a ellos. m) Que contribuya a la construcción de comunidad en el espacio en el que se realiza. n) Que fomenten la conservación del patrimonio cultural inmaterial de la región. ñ) Demuestra que el Festival forma parte de una planeación a largo plazo (por ejemplo: plan estatal, municipal o institucional de cultura). o) Itinerancia de la programación, escénica, literaria, fílmica. p) Acompaña los objetivos de la agenda 2030 para el desarrollo sostenible. 	
	<p>Cuarta categoría:</p> <ul style="list-style-type: none"> a) Impacto nacional y/o internacional comprobable. b) Demuestra haber obtenido premios y/o reconocimientos por su impacto. c) Incluye en su programación actividades de divulgación o talleres de formación y capacitación que vinculan a los creadores o especialistas que participan en los eventos y festivales con sus audiencias. d) Demuestra estrategias que fortalecen la realización del proyecto frente a un consumo digital. 	

	<p>e) Originalidad en la propuesta de realización o ejecución del proyecto.</p> <p>f) Demuestra que el Festival forma parte de una planeación a largo plazo (por ejemplo: plan estatal, municipal o institucional de cultura).</p> <p>g) Que cuente con un mínimo de 18 actividades programadas.</p> <p>h) Que la instancia organizadora cuente con la capacidad de financiamiento para llevar a cabo el proyecto, así como la disponibilidad de personal administrativo y de producción debidamente capacitado y suficiente para cumplir con las necesidades y alcance del festival de manera oportuna.</p> <p>i) Demuestra en su programación actividades de formación, exhibición y producción artística en beneficio de artistas nacionales (exhibición de cine mexicano, coproducción de obras teatrales, musicales y dancísticas, talleres de especializados de literatura, gastronomía, diseño, cinematografía, entre otros).</p> <p>j) Cooperaciones institucionales y financieras integradas en la propuesta.</p> <p>k) Programación dirigida a la creación de públicos, promoviendo la igualdad entre hombres y mujeres, considerando los rangos de edad y características específicas de la población.</p> <p>l) Perfil de las/os artistas o grupos a contratarse, que propicien la igualdad entre hombres y mujeres.</p> <p>m) Atención preferente a zonas de alta marginalidad.</p> <p>n) Que promuevan actividades para públicos específicos (niñas, niños, adolescentes, personas con discapacidad, privadas de su libertad por situación carcelaria, adultas/os mayores, pueblos indígenas, comunidad LGBTTTIQ, etc.) la asistencia de grupos de la población en situación vulnerable a los recintos o escenarios culturales y que ofrezcan actividades culturales especialmente dirigidas a ellos.</p> <p>ñ) Itinerancia de la programación, escénica, literaria y fílmica.</p> <p>o) Acompaña los objetivos de la agenda 2030 para el desarrollo sostenible.</p> <p>El fallo de las Comisiones Dictaminadoras será inapelable.</p>	
Publicación de resultados	Los resultados de las instancias beneficiadas serán publicados en la página en Internet: http://www.cultura.gob.mx/gobmx/convocatorias/resultados , a más tardar 30 días naturales a partir del día siguiente del cierre de la Convocatoria.	DGPFC
Notificación de fallo	Las instancias postulantes recibirán de la DGPFC, vía correo electrónico, la notificación del fallo emitido por la Comisión Dictaminadora a más tardar quince días hábiles a partir del día siguiente de la publicación de resultados, o, en caso contrario, aplicará la negativa ficta.	DGPFC

ACMPM

PROCEDIMIENTO PARA LA SELECCIÓN DE LA POBLACIÓN BENEFICIARIA		
Etapa	Actividad	Responsable
Convocatoria	Publicará la Convocatoria en la página: http://cultura.gob.mx/gobmx/convocatorias/ y https://www.gob.mx/cultura/acciones-y-programas/apoyo-a-las-ciudades-mexicanas-patrimonio-mundial-acmpm . La Convocatoria estará vigente 30 días naturales a partir del día siguiente de la fecha de publicación.	DGSMPC
Recepción de los proyectos ejecutivos y/o propuestas de elaboración de estudios/proyectos	Se recibirán los proyectos durante la vigencia de la Convocatoria. La DGSMPC recibirá mediante escrito libre dirigido a la DGSMPC los proyectos ejecutivos que las Ciudades Mexicanas pretenden ejecutar, los cuales deberán derivar del plan maestro o plan de manejo elaborado por cada Ciudad Mexicana.	DGSMPC
Envío de los proyectos al Grupo Asesor del ACMPM	Remitir al Grupo Asesor del ACMPM los proyectos, a más tardar, en 5 días hábiles contados al día siguiente de su recepción.	DGSMPC
Dictaminación del proyecto o propuesta	Realizar la/s sesión/es de evaluación de la viabilidad técnica y presupuestal para la ejecución de las obras y/o elaboración de estudios y/o proyectos. Como resultado de la/s sesión/es de evaluación, cada integrante del Grupo Asesor emitirá el dictamen correspondiente a cada proyecto entregado por la DGSMPC, sin exceder de 45 días naturales posteriores al cierre de la Convocatoria.	Grupo Asesor ACMPM
Aprobación de los proyectos	La DGSMPC presentará al Consejo Directivo, los proyectos que hayan sido dictaminados viables en sentido unánime por el Grupo Asesor ordenados de acuerdo con su calificación ponderada según el resultado de la dictaminación usando el formato Anexo 4 ACMPM para su selección y eventual aprobación para la asignación de recursos de acuerdo con la disponibilidad presupuestal. La aprobación de los proyectos se sujetará a la disponibilidad presupuestal para esta vertiente.	Consejo Directivo
Notificación de los resultados	La DGSMPC publicará los resultados de la aprobación de los proyectos para ejecutar obra o las propuestas para la elaboración de estudios y/o proyectos, en 60 días naturales posteriores al cierre de la Convocatoria, en la página: http://cultura.gob.mx/gobmx/convocatorias/ y https://www.gob.mx/cultura/acciones-y-programas/apoyo-a-las-ciudades-mexicanas-patrimonio-mundial-acmpm .	DGSMPC

AIEC

PROCEDIMIENTO PARA LA SELECCIÓN DE LA POBLACIÓN BENEFICIARIA		
Etapa	Actividad	Responsable
Emisión de la Convocatoria	Posterior a la publicación de RO, se emitirá y difundirá la convocatoria en la página https://vinculacion.cultura.gob.mx/subsidios/	DGVC
Recepción de solicitudes y registro de proyectos	La SVR recibirá y registrará los proyectos culturales conforme a los requisitos establecidos en la convocatoria.	SVR /IEC
Revisión de proyectos	Realizará la revisión y verificación de los requisitos enunciados en la convocatoria. Los proyectos que cumplan con todos los requisitos en la convocatoria serán considerados como elegibles y tendrán derecho al proceso de dictaminación; el resto serán descalificados.	SVR
Dictaminación de proyectos	El Comité Dictaminador analizará y evaluará, la viabilidad y pertinencia de los proyectos culturales presentados, registrando el resultado en Acta de fallo del Comité Dictaminador. La dictaminación se realizará en dos etapas: En la primera se analizará por entidad federativa y se seleccionarán los proyectos que recibirán apoyo hasta el monto máximo establecido en el apartado 3.4. Una vez seleccionados los proyectos que recibirán apoyo y en caso de existir diferencias entre el monto total solicitado por la IEC y el monto máximo por entidad federativa, el Comité Dictaminador podrá solicitar los ajustes a los proyectos que así lo requieran. El fallo del Comité Dictaminador será inapelable.	Comité Dictaminador
Notificación del fallo	La SVR enviará a la IEC, a más tardar en tres días hábiles, la notificación por escrito del fallo emitido por el Comité Dictaminador.	SVR
Publicación de resultados	La SC publicará los resultados en su página electrónica, en el siguiente enlace: https://vinculacion.cultura.gob.mx/subsidios/	SC

El Programa adoptará, en lo procedente, el modelo de estructura de datos del domicilio geográfico establecido en el Acuerdo por el que se aprueba la Norma Técnica sobre Domicilios Geográficos, emitido por el Instituto Nacional de Estadística, Geografía e Informática, publicado en el Diario Oficial de la Federación el 12 de noviembre de 2010. Lo anterior en estricta observancia al Acuerdo antes referido y a los oficios circulares, números 801.1.-279 y SSFP/400/124/2010 emitidos por las Secretarías de Hacienda y Crédito Público y de la Función Pública, respectivamente.

Componentes que integran el Modelo de Estructura de Datos del Domicilio Geográfico

COMPONENTES		
ESPACIALES	DE REFERENCIA	GEOESTADÍSTICOS
Vialidad	Núm. exterior	Área Geoestadística Estatal o de la Ciudad de México
Carretera	Núm. interior	Área Geoestadística Municipal o Alcaldía de la Ciudad de México
Camino	Asentamiento humano	Localidad
	Código Postal	
	Descripción de la ubicación	

3.4. Características de los apoyos (tipo y monto)

Generales

Los recursos federales que se transfieren a los Estados y a la Ciudad de México, para la implementación del Programa, son considerados subsidios, debiendo sujetarse a lo dispuesto en el artículo 75 de la LFPRH y demás disposiciones aplicables en la materia, pudiendo constituirse en apoyos técnicos o financieros. Estos serán de carácter no regularizable y se entregarán a la población beneficiaria por única ocasión.

Los recursos para la operación e implementación del Programa corresponderán al presupuesto autorizado para el ejercicio fiscal 2021.

Los apoyos de las seis vertientes están sujetos a la disponibilidad presupuestal.

PACMYC

Población Objetivo	Tipo de apoyo	Monto o porcentaje	Periodicidad
Indígenas, afrodescendientes y comunidades pertenecientes a ámbitos rurales y urbanos que tengan interés en instrumentar una intervención o proyecto cultural.	Apoyo económico. Se entrega en moneda nacional a través de cheque o transferencia electrónica a la o el representante del grupo. En caso de las transferencias electrónicas, los trámites y gasto de dicha operación deben ser cubiertos por la Instancia Ejecutora.	Intervención Hasta \$40,000.00 (cuarenta mil pesos 00/100 M.N.). Proyecto Hasta \$100,000.00 (cien mil pesos 00/100 M.N.). Los grupos que hayan recibido el financiamiento de PACMYC en años anteriores sólo podrán participar en la categoría Proyectos	Se entregará en una sola exhibición y la intervención o proyecto cultural comunitario autorizado no rebasará el año en el desarrollo de sus actividades a partir de la entrega del recurso.

La instancia ejecutora, las/os representantes de los grupos beneficiarios, formalizarán por medio de una carta compromiso, las obligaciones y derechos de las partes (Anexo 4 PACMYC).

La totalidad del gasto de operación del PACMYC en cada entidad se cubrirá con la aportación de la instancia ejecutora. El monto de la aportación estatal será al menos por el monto de los gastos de operación.

Para cubrir los gastos de operación y seguimiento del PACMYC se destinará como máximo un monto equivalente al 10% del total de los recursos destinados al financiamiento de proyectos. Los gastos de operación pueden ser utilizados para pasajes, peajes, combustible, viáticos, traslados locales, adquisición de materiales (oficina, computo, papelería) cafetería para las reuniones de trabajo de la comisión (alimentación, renta de equipó y/o salones de trabajo) y se ejercerán de acuerdo con calendario que establezca la Comisión de Planeación y Apoyo a la Creación Popular (CACREP) de cada entidad federativa.

La SC establecerá instrumentos jurídicos para la conformación de un fondo de financiamiento PACMYC para las intervenciones y proyectos beneficiados, su operación y seguimiento en cada entidad.

PAICE

Población Objetivo	Tipo de apoyo	Monto o porcentaje	Periodicidad
Gobiernos Estatales, Municipales y Alcaldías de la Ciudad de México, Universidades Públicas Estatales, así como Organizaciones de la Sociedad Civil sin fines de lucro, que tengan como parte de sus funciones sustantivas la promoción y fomento de las artes y la cultura.	Apoyo económico, mediante depósito vía transferencia electrónica, para Proyectos Culturales en las modalidades siguientes: a) Vida a la Infraestructura Cultural. b) Fortalecimiento a la Infraestructura Cultural.	Monto Máximo del Subsidio PAICE. Vida a la Infraestructura Cultural Hasta \$1,200,000.00 (un millón doscientos mil pesos 00/100 M.N.). Fortalecimiento a la infraestructura cultural. Hasta \$5,000,000.00 (cinco millones de pesos 00/100 M.N.).	Anual

Las instancias postulantes podrán solicitar solo una de las modalidades de apoyo PAICE para cada Proyecto Cultural.

El apoyo en la Modalidad Vida a la Infraestructura Cultural únicamente podrá ser solicitado por gobiernos municipales y Organizaciones de la Sociedad Civil y deberá destinarse a la programación cultural del inmueble donde se desarrollará el proyecto cultural. Como complemento de la programación cultural, se deberán solicitar acciones de rehabilitación y/o equipamiento para el mismo espacio. Para la programación cultural se podrán solicitar hasta \$200,000.00 (doscientos mil pesos 00/100 M.N.), mientras que para las acciones adicionales de rehabilitación y/o equipamiento, la Instancia Postulante podrá solicitar hasta un total de \$1,000,000.00 (un millón de pesos 00/100 M.N.).

El apoyo en la modalidad Fortalecimiento a la Infraestructura Cultural podrá ser solicitado por gobiernos estatales, municipales y alcaldías de la Ciudad de México, universidades públicas estatales, y Organizaciones de la Sociedad Civil, y deberá destinarse para la construcción o rehabilitación del inmueble donde se desarrollará el Proyecto Cultural PAICE. De requerir equipamiento, la instancia podrá solicitarlo siempre y cuando el Proyecto Cultural contemple la acción de construcción o rehabilitación. En esta modalidad el monto máximo a recibir es \$5,000,000.00 (cinco millones de pesos 00/100 M.N.).

Cuando la Instancia Postulante sea una Universidad Pública Estatal, una Alcaldía de la Ciudad de México o un Gobierno Estatal o Municipal, ésta deberá comprometerse a aportar, al menos, el mismo monto solicitado al PAICE, es decir, el 50% del costo total del Proyecto Cultural. En el caso que la Instancia Postulante sea una OSC, ésta deberá comprometer la aportación de al menos el 25% del costo total del Proyecto Cultural.

Cuando el Proyecto Cultural PAICE se desarrolle en alguno de los municipios de atención prioritaria que se publicarán en la Convocatoria, la aportación financiera de la instancia postulante no será obligatoria para la realización del Proyecto Cultural.

Para la Modalidad Fortalecimiento a la Infraestructura Cultural la Instancia Postulante podrá presupuestar hasta el 5.0% del monto del apoyo PAICE para gastos de supervisión externa y hasta el 1.0% del mismo para el pago de peritajes.

FOREMOBA

Población Objetivo	Tipo de apoyo	Monto o porcentaje	Periodicidad
El FOREMOBA atiende a todos los municipios y/o alcaldías de las 32 entidades federativas, así como a todas aquellas comunidades organizadas y OSC legalmente constituidas cuyo fin es mantener, proteger, rehabilitar, restaurar y/o conservar los monumentos históricos o artísticos de propiedad federal.	Apoyo económico, mediante depósito vía transferencia electrónica, para proyectos culturales con el fin de conservar los monumentos históricos y bienes artísticos de propiedad federal.	Hasta \$1,000,000.00 (un millón de pesos 00/100 M.N.) por proyecto, siempre y cuando las contrapartes aporten una cantidad igual o superior. En el caso de proyectos bipartitos se someterán a consideración de la Comisión Dictaminadora y del Comité Ejecutivo del FOREMOBA para su aprobación. En caso de proyectos tripartitos el FOREMOBA participará hasta con una tercera parte en recursos económicos, siempre y cuando las contrapartes aporten una cantidad igual o superior. En caso de que el proyecto contara con más de tres aportaciones se tomará con la modalidad tripartita.	Anual

La DGSMPC a través del FOREMOBA opera bajo el principio de subsidio federal de proyectos, siendo el apoyo que otorga complementario de la inversión requerida.

Los recursos serán distribuidos entre los proyectos culturales seleccionados, de acuerdo con las aportaciones de las contrapartes, hasta agotar la disponibilidad presupuestal asignada a FOREMOBA.

El responsable legal del proyecto sólo podrá aportar en recurso líquido.

Las aportaciones que se realicen en especie deberán someterse a consideración de la Comisión Dictaminadora para su aprobación.

PROFEST

Población Objetivo	Tipo de apoyo	Monto o porcentaje	Periodicidad
<p>Las IEC de las entidades federativas, los municipios y sus instituciones culturales, las alcaldías de la Ciudad de México, las universidades públicas estatales y las OSC cuyo objeto social contemple la promoción y difusión del arte y la cultura, y/o que realicen festivales culturales y artísticos.</p>	<p>Apoyo económico en moneda nacional, mediante transferencia electrónica.</p>	<p>Las Comisiones Dictaminadoras determinarán el monto a otorgar para cada proyecto en congruencia con la disponibilidad presupuestaria de la DGPFC y de conformidad con los criterios de selección enunciados en el Anexo 2 PROFEST.</p> <p>El monto máximo que podrá recibir cada beneficiario y el porcentaje máximo que éste puede representar del proyecto se deberá ajustar a una de las siguientes cuatro categorías:</p> <p>A. Festivales de segunda y tercera emisión, hasta \$500,000.00 (quinientos mil pesos 00/100 M.N.).</p> <p>B. Festivales de cuarta a séptima emisión, hasta \$800,000.00 (ochocientos mil pesos 00/100 M.N.).</p> <p>C. Festivales de octava a decimoprimer a hasta \$1,500,000.00 (un millón quinientos mil pesos 00/100 M.N.).</p> <p>D. Festivales, de decimosegunda emisión en adelante, hasta \$2,500,000.00 (dos millones quinientos mil pesos 00/100 M.N.).</p> <p>En todos los casos se deberá contar con el compromiso de acreditación, de por lo menos, el 35% de coinversión.</p>	<p>El apoyo se otorgará anualmente.</p>

Los recursos para la operación e implementación del PROFEST corresponderán al presupuesto autorizado para el ejercicio fiscal 2021.

Los recursos federales serán transferidos de acuerdo con lo establecido en los apartados Requisitos y Obligaciones de las presentes RO.

Las actividades apoyadas por la SC mediante el PROFEST deberán ser de acceso gratuito, y/o libre podrán ser vía digital a través de las plataformas que la instancia postulante determine convenientes, mixtas y/o presenciales para público en general y en lugares públicos.

El recurso autorizado por las Comisiones Dictaminadoras solamente podrá ser utilizado únicamente en el proyecto dictaminado como favorable.

Las instancias podrán postular hasta un proyecto.

Para los Festivales de Música, Danza, Teatro, Literatura, y multidisciplinarios, los recursos otorgados podrán emplearse específicamente para la contratación de servicios profesionales de artistas, conferencistas, talleristas, curadores, académicos y grupos nacionales, en un mínimo de 60% y un máximo de 40% para el pago de servicios de traducción y subtítulo, pago de diseño, y/o mantenimiento de plataformas digitales para la transmisión de actividades programadas; y pago de derechos de autor y seguros, directamente relacionados con las actividades artísticas y culturales.

En el caso de los Festivales de Artes Visuales y Diseño, los recursos otorgados podrán emplearse para la contratación de servicios profesionales de artistas, conferencistas, talleristas, curadores, museógrafos, académicos y grupos nacionales, en un mínimo de 40% y un máximo de 60% para el pago de requerimientos de montaje de obra; servicios de traducción y subtítulo; pago de diseño, y/o mantenimiento de plataformas digitales para la transmisión de actividades programadas; y pago de derechos de autor y seguros, directamente relacionados con las actividades artísticas y culturales.

Para los Festivales de Gastronomía, los recursos otorgados podrán emplearse para la contratación de servicios profesionales de artistas, conferencistas, talleristas, curadores, académicos y grupos nacionales, en un mínimo de 60% y un máximo de 40% para el pago de insumos para actividades gastronómicas; servicios de traducción y subtítulo; pago de diseño y/o mantenimiento de plataformas digitales para la transmisión de actividades programadas; y pago de derechos de autor y seguros, directamente relacionados con las actividades artísticas y culturales.

Para los Festivales de Cinematografía, los recursos otorgados podrán emplearse para la contratación de servicios profesionales de artistas, conferencistas, talleristas, curadores, programadores, académicos y grupos nacionales, en un mínimo de 30% y un máximo de 70% para el pago de derechos de exhibición (nacionales e internacionales) y seguros; paquetería; servicios de traducción y subtítulo; y pago de diseño y/o mantenimiento de plataformas digitales para la transmisión de actividades programadas.

Dado que el PROFEST es una vertiente de un programa de desarrollo social se deberá priorizar que las actividades artísticas sean acompañadas de actividades académicas, por lo cual los recursos otorgados podrán emplearse también para la impartición de talleres, cursos, conferencias, clases magistrales, mesas redondas y eventos de divulgación realizados en el marco de los Festivales.

Las/los artistas o agrupaciones que se pretendan pagar a través del PROFEST, podrán ser incluidos en la programación hasta un máximo de tres actividades o presentaciones artísticas, dándole preferencia a la itinerancia.

El monto máximo a otorgar por parte de la SC para la contratación de un/a artista, grupo o participante de amplia trayectoria será de hasta \$150,000.00 (ciento cincuenta mil pesos 00/100 M.N.) más impuestos por presentación, en el caso de talleres y cursos se deberá considerar como pago máximo por hora \$500.00 (quinientos pesos 00/100 M.N.), más impuestos; para el pago de clases magistrales y conferencias acorde a la trayectoria de sus semblanzas, se aplicará el criterio de hasta \$50,000.00 (cincuenta mil pesos 00/100 M.N.) más impuestos por conferencia. Si se detecta que en la programación propuesta existe un incremento mayor del 20% en comparación a lo otorgado en años anteriores, estos serán ajustados tomando en cuenta dichos antecedentes y la opinión de los especialistas. En cumplimiento del objetivo de elevar la calidad artística de los festivales y la optimización de los recursos otorgados, la DGPFC ajustará conjuntamente con la instancia beneficiaria, en su caso, la programación artística del festival.

El subsidio federal, a través del PROFEST, corresponderá a una fracción del total del proyecto, siendo requisito la confluencia de otras fuentes de financiamiento. En ningún caso procederán solicitudes de incrementos en el monto del apoyo aprobado.

ACMPM

Población Objetivo	Tipo de apoyo	Monto o porcentaje	Periodicidad
Las Ciudades Mexicanas cuyo centro histórico o zona de monumentos históricos ha sido inscrito por sí mismo o como parte de un bien cultural en la Lista del Patrimonio Mundial de la Organización de las Naciones Unidas para la Educación, la Ciencia y la Cultura.	Apoyo económico, en moneda nacional, mediante transferencia bancaria.	<p><u>Ejecución de obra pública</u></p> <p>Monto máximo por proyecto: (70%) del monto total del mismo sin exceder \$3,500,000.00 (tres millones quinientos mil pesos 00/100 M.N.). El gobierno municipal, y, en su caso, con apoyo del gobierno estatal, deberá aportar (30%) del monto total del proyecto.</p> <p>Elaboración de estudios y/o proyectos</p> <p>Monto máximo por proyecto: (50%) del monto total del mismo sin exceder \$1,000,000.00 (un millón de pesos 00/100 M.N.). El gobierno municipal, y en su caso con apoyo del gobierno estatal, deberá aportar el (50%) del monto total del proyecto.</p>	Anual

AIEC

Población Objetivo	Tipo de apoyo	Monto o porcentaje	Periodicidad
Instituciones Estatales de Cultura	Apoyo Económico para proyectos culturales. Se entrega en moneda nacional a través de transferencia electrónica.	El monto máximo a otorgar será de \$10,000,000 (diez millones de pesos 00/100 M.N.) por beneficiario. Sujeto a suficiencia presupuestal.	Anual

Generales

Durante la operación del Programa quien ejecuta el gasto, la población beneficiaria deberá observar que la administración de los recursos se realice bajo los criterios de legalidad, honestidad, eficiencia, eficacia, economía, racionalidad, austeridad, transparencia, control, rendición de cuentas y equidad de género establecidos, en los artículos 1, 75 y 77 de la Ley Federal de Presupuesto y Responsabilidad Hacendaria, en el Título Cuarto, Capítulo XII, sección IV de su Reglamento, así como con las demás disposiciones que para tal efecto emita la Secretaría de Hacienda y Crédito Público, y disponga el Presupuesto de Egresos de la Federación para el Ejercicio fiscal 2021.

Las instancias ejecutoras del Programa de Apoyos a la Cultura están obligadas a reintegrar a la TESOFE los recursos que no se destinen a los fines autorizados, y aquéllos que al cierre del ejercicio no se hayan devengado y que no se encuentren vinculados formalmente a compromisos y obligaciones de pago, en términos de lo dispuesto en el artículo 176 del RLFPRH.

Los recursos federales que se transfieren a los Estados, para la implementación del Programa, son considerados subsidios, debiendo sujetarse a lo dispuesto en los artículos 74 al 79 de la LFPRH y 174 al 181 del RLFPRH y demás disposiciones aplicables en la materia, pudiendo constituirse en apoyos técnicos o financieros. Estos serán de carácter no regularizable y se entregarán a la población beneficiaria por única ocasión.

Es obligación de los ejecutores de las RO observar que los recursos que canalicen a las OSC se realicen directamente al beneficiario, sin intermediación, y exclusivamente al destino para el que se otorgaron, atendiendo siempre el objetivo general del programa y específico de las vertientes.

3.5. Derechos, obligaciones y causas de incumplimiento, suspensión, cancelación o reintegro de los recursos.**PACMYC****Derechos de los grupos con intervenciones o proyectos aprobados con financiamiento.**

1. Recibir de la IEC un taller y asesorías presenciales y/o virtuales sobre las intervenciones o proyectos aprobados y compromisos adquiridos con el PACMYC descritos en el apartado de obligaciones, así como la información correspondiente a la Contraloría Social. Adicionalmente se brindará asesoría a los grupos interesados sobre la participación igualitaria de las mujeres y la no reproducción de estereotipos de género en la ejecución de los proyectos e intervenciones.
2. Recibir carta de liberación de la instancia ejecutora, por la conclusión en tiempo y forma de la intervención o proyecto.

Obligaciones de los grupos con intervenciones o proyectos aprobados con financiamiento.

1. Firmar una carta compromiso, cuya fecha debe coincidir con la entrega del recurso. (Anexo 4 PACMYC).
2. Destinar los recursos recibidos exclusivamente al logro de los objetivos, resultados, actividades y productos de la intervención o proyecto aprobado, mismos que se señalará en la carta compromiso y que son corresponsabilidad del grupo.
3. Solicitar autorización a la CACREP mediante un escrito libre exponiendo la justificación de cualquier modificación que represente un cambio superior al 10% en el uso del recurso previsto en la carta compromiso. La solicitud debe ir debidamente firmada por los integrantes del grupo, identificando la intervención o proyecto cultural comunitario del que se trate, el monto, los rubros que se quieren modificar y los gastos que se plantean realizar.
4. Entregar a la CACREP, informes trimestrales de actividades y financieros; (Anexo 3 PACMYC), así como la información adicional que la Comisión eventualmente lo requiera. En el informe de actividades se deberá anexar evidencia fotográfica de la realización de las actividades.

5. En el caso de la intervención o proyecto cultural comunitario que tengan como finalidad la obtención de publicaciones y ediciones audiográficas o videográficas; entregar a la instancia ejecutora veinticinco ejemplares, quince para su resguardo o difusión y diez para que la instancia ejecutora los remita a la instancia normativa, en el caso de los productos virtuales deberán proporcionar el link o la evidencia a la (CACREP) consultar con el equipo. En los créditos de productos virtuales, de las publicaciones y ediciones que se hayan generado como resultados del financiamiento PACMYC deberán aparecer los nombres de las y los integrantes del grupo; además de hacer explícita la Convocatoria en que recibió el apoyo y la entidad federativa en donde se desarrolló. En las actividades públicas que se realicen a partir del apoyo PACMYC se deberá dar el crédito correspondiente, así mismo entregar una fotografía con los 5 integrantes del grupo como evidencia del apoyo PACMYC al proyecto cultural o intervención.
6. Permitir que la instancia ejecutora, supervise el desarrollo y la aplicación de los recursos otorgados a la intervención o proyecto autorizado, independientemente de que puedan hacer lo mismo, la SC o los Órganos de Control en la Instancia de Cultura de la entidad federativa.

Causas de incumplimiento, suspensión o cancelación de los recursos

Las intervenciones o proyectos serán cancelados por la CACREP por las siguientes razones.

1. Cuando la o el representante del grupo no se presente durante los siguientes cinco días hábiles a la fecha en que fueron convocados para recibir el recurso.
2. Cuando se determine falsedad de datos en los documentos presentados o en los informes de avance de actividades y financiero.
3. Por cambios en el desarrollo del programa de actividades que afecten sustancialmente el sentido original de la intervención o proyecto y éstos no hayan sido autorizados por la CACREP.
4. Cuando realicen cambios en la aplicación de los recursos financieros y éstos no hayan sido autorizados por la CACREP.
5. Cuando el grupo a través del o la representante no entregue en el plazo de diez días posteriores a la fecha de recepción de la notificación las adecuaciones señaladas por el jurado dictaminador al aprobar un presupuesto menor al solicitado.
6. Cuando los grupos no realicen la comprobación de recursos otorgados en el primer informe financiero (Anexo 3 PACMYC) será motivo de cancelación.

Los grupos beneficiados a los que se les cancele el financiamiento y hayan reintegrado el monto de recursos establecido por la CACREP, se les expedirá una carta de cancelación del apoyo (Anexo 7B PACMYC).

Los recursos relacionados con las cancelaciones podrán reasignarse a las intervenciones o proyectos en lista de espera antes de dos meses desde la fecha de entrega en el ejercicio fiscal correspondiente.

Los recursos financieros no ejercidos y no comprobados; así como los bienes adquiridos, deberán ser devueltos por los grupos beneficiarios. El monto por reintegrar de los apoyos cancelados será definido por la CACREP de la Entidad. En el caso de los bienes, la CACREP determinará la asignación, buscando el uso social.

PAICE

Derechos que adquieren las instancias beneficiarias.

1. Recibir asesoría para el llenado de los formatos de reporte de avances y final.
2. Recibir los recursos conforme a lo establecido en el numeral 3.4. Características de los apoyos, apartado PAICE de RO, salvo que por causas de incumplimiento la instancia beneficiaria haya sido sancionada.

Obligaciones de las instancias beneficiarias.

1. Ejecutar el Proyecto Cultural PAICE aprobado y comprobar la totalidad de los recursos recibidos.
2. Formalizar un instrumento jurídico con la SC, en el cual se establecerán los compromisos y responsabilidades de las partes (Anexo 7 PAICE).
3. Gestionar ante la Tesorería de la Entidad Federativa que le corresponda, la apertura de una cuenta bancaria productiva específica para que la SC transfiera el recurso federal autorizado para el Proyecto Cultural PAICE. Excepto las OSC.

4. Gestionar ante la Tesorería de la Entidad Federativa que le corresponda, la emisión del CFDI o comprobante oficial correspondiente a favor de la SC, por la cantidad que será transferida por la SC. Excepto las OSC, quienes realizan la gestión de manera directa.
5. De ser el caso, abrir una cuenta bancaria productiva específica para que la Tesorería de la Entidad Federativa correspondiente transfiera el recurso de la SC a la instancia beneficiaria, que permita identificar de manera específica los recursos públicos federales. Excepto las OSC, quienes deberán abrir una cuenta bancaria productiva específica para la transferencia del recurso de la SC.
6. Entregar la Opinión del Cumplimiento de Obligaciones Fiscales expedida por el Servicio de Administración Tributaria (SAT), vigente y en sentido positivo, para iniciar los trámites de formalización del apoyo, en un plazo máximo de 30 días naturales contados a partir del día en el que se notifique el fallo de aprobado con financiamiento a la instancia beneficiaria.
7. Acreditar mediante evidencia documental que se ejerció el total de la aportación comprometida de acuerdo con lo establecido en el mencionado instrumento jurídico.
8. En su caso, realizar los trámites para obtener la autorización del INAH y/o INBAL, para emprender la rehabilitación del inmueble donde se ejecutará el Proyecto Cultural PAICE.
9. Salvaguardar y proporcionar toda la información y documentación que acredite el ejercicio de los recursos públicos recibidos, que les sea requerida para atender la transparencia y fiscalización.
10. Mantener actualizado y completo el archivo documental, cuidando su conservación por el tiempo mínimo estipulado en los ordenamientos aplicables.
11. Elaborar y enviar a la DGVC, los reportes, tanto de avances trimestrales como final (Anexo 8 PAICE), firmados, y con los anexos correspondientes.

Causas de incumplimiento, suspensión, cancelación o reintegro de los recursos.

1. La falta de cumplimiento de las obligaciones establecidas en RO y el instrumento jurídico correspondiente, podrán ser causa de la solicitud de reintegro de los recursos públicos federales.
2. Quedarán cancelados los proyectos y los instrumentos jurídicos que no sean formalizados jurídica y administrativamente, por causas imputables a la instancia beneficiaria.
3. Quedarán cancelados los proyectos de las instancias beneficiarias que no entreguen la Opinión del Cumplimiento de Obligaciones Fiscales expedida por el Servicio de Administración Tributaria (SAT), vigente y en sentido positivo, en un plazo máximo de 30 días naturales contados a partir del día en el que se les notifique el fallo de aprobado con financiamiento.
4. Quedarán cancelados los proyectos a solicitud de la instancia beneficiaria, mediante escrito dirigido a la DGVC.
5. En el caso que, por causas externas que no sean competencia del PAICE, no se culmine el proceso de entrega de los recursos, la SC solicitará la cancelación anticipada del instrumento jurídico correspondiente una vez terminado el primer cuatrimestre del siguiente Ejercicio fiscal.
6. Las instancias beneficiarias deberán reintegrar los recursos públicos federales cuando no se ejecute el Proyecto Cultural PAICE para el cual se otorgó el apoyo y el instrumento jurídico será cancelado.

FOREMOBA

Derechos de los beneficiarios

1. Recibir asesoría para el llenado de los formatos de reporte de avances y final por parte de la instancia normativa.
2. Recibir los recursos conforme a lo establecido en el numeral 3.4. Características de los apoyos, apartado FOREMOBA de RO, salvo que por causas de incumplimiento la instancia beneficiaria haya sido sancionada.

Obligaciones de los beneficiarios

1. Formalizar un instrumento jurídico con la SC y la DGSMPC, en el cual se establecerán los compromisos y responsabilidades de las partes (Anexo 7 FOREMOBA).
2. Ejecutar el Proyecto FOREMOBA aprobado y comprobar la totalidad de los recursos recibidos. Entregar puntualmente a la DGSMPC la evidencia documental en términos técnicos y administrativos de que se ejerció el total de la aportación comprometida de acuerdo con lo establecido en la Cláusula Cuarta del Convenio de Colaboración.

3. Gestionar ante la Secretaría de Finanzas del Estado que corresponda la apertura de una cuenta bancaria productiva específica para que la SC a través de la DGSMPC transfiera el recurso federal autorizado a la instancia ejecutora del proyecto beneficiado por el FOREMOBA, así como el Catálogo de Beneficiarios correspondiente y la documentación complementaria descrita en el numeral 3.3.1 Requisitos, apartado FOREMOBA de las RO. Cuando el municipio sea el responsable legal del proyecto, también deberá abrir una cuenta bancaria productiva específica por cada proyecto apoyado, en la cual la Secretaría de Finanzas del Estado transferirá el recurso económico.
4. Gestionar ante la Secretaría de Finanzas del Estado que le corresponda, la emisión del CFDI correspondiente a favor de la SC, por la cantidad que será transferida por la SC.
5. Entregar la 32-D con opinión en sentido positivo, con fecha de expedición no mayor a tres meses, con la finalidad de formalizar el instrumento jurídico.
6. Realizar los trámites para obtener la autorización del INAH y/o INBAL, para iniciar los trabajos de restauración del inmueble beneficiado por el FOREMOBA.
7. En el supuesto de que, el responsable legal del proyecto termine la gestión de su administración durante la ejecución de los trabajos de restauración, éste deberá informar a la nueva administración el estado que guardan, asentándolo por escrito en la respectiva acta-entrega, esto con la finalidad de continuar con los procesos correspondientes hasta la conclusión de los trabajos de restauración.
8. Otorgar el crédito correspondiente a la SC/DGSMPC en la promoción y difusión que realice con motivo de los trabajos de mantenimiento, protección, restauración, rehabilitación y/o conservación, establecidos en el convenio respectivo.
9. Constituir los Comités de Contraloría Social y enviar el Acta de Instalación a la DGSMPC.
10. Proporcionar a la DGSMPC la documentación y/o información que le requiera cualquier autoridad fiscalizadora, en los términos que se le indiquen.
11. Solicitar en la entrega final de la comprobación de los trabajos ejecutados y de los recursos aplicados, se integre la programación de las acciones periódicas de mantenimiento, que garantice prolongar la vida útil de los trabajos realizados.
12. Cuando no apliquen los recursos federales al objeto especificado en el convenio de colaboración suscrito por las partes, estarán obligadas a reintegrar los recursos a la TESOFE solicitando una línea de captura a la DGSMPC, explicando por escrito la causa del incumplimiento y enviando copia de la ficha de depósito bancario correspondiente al reintegro. Además, no podrá participar o solicitar un segundo apoyo que la SC promueva. De no realizarse la devolución del recurso en tiempo y forma, la SC, estará en su derecho de demandar y proceder de manera legal ante los tribunales competentes.
13. Reintegrar los intereses generados en la cuenta bancaria productiva, solicitando la línea de captura a la DGSMPC.

Causas de incumplimiento, suspensión o cancelación de los recursos

1. La falta de cumplimiento de las obligaciones establecidas en RO y el instrumento jurídico correspondiente, podrán ser causa de la solicitud de reintegro de los recursos públicos federales.
2. Quedarán cancelados los proyectos y los instrumentos jurídicos que no hubiesen sido formalizados jurídica y administrativamente, por causas imputables a la instancia beneficiaria después de dos meses de haber conocido la publicación de resultados e identificarse como beneficiarios.
3. Podrán quedar cancelados los proyectos a solicitud de la instancia beneficiaria, mediante escrito dirigido a la DGSMPC.

PROFEST

Derechos de los beneficiarios

1. Recibir asesoría y orientación por parte de la DGPFPC para aplicar correctamente la normatividad federal antes, durante y después de la realización del Festival.
2. Recibir los recursos conforme a lo establecido en el Convenio, salvo que por causas de incumplimiento haya sido sancionado.

Obligaciones de los beneficiarios

1. Formalizar un instrumento jurídico con la SC, en el cual se establecerán los compromisos y responsabilidades de las partes (Anexo 11 PROFEST).

2. Las instituciones públicas beneficiarias deberán gestionar ante la Secretaría de Finanzas Estatal o sus similares, la apertura de una cuenta bancaria productiva específica con firmas mancomunadas, que permita identificar de manera clara los recursos públicos federales con fines de transparencia y fiscalización; adicional, las instituciones públicas beneficiarias deberán contratar una cuenta bancaria productiva específica con firmas mancomunadas para que la Secretaría de Finanzas Estatal o sus similares, transfieran el recurso de la SC, que permita identificar de manera específica los recursos públicos federales con fines de transparencia y fiscalización. Por su parte, las OSC deberán contratar una cuenta bancaria productiva específica con firmas mancomunadas, destinada única y exclusivamente a la transferencia de los recursos del PROFEST, que permita identificar de manera específica los recursos públicos federales con fines de transparencia y fiscalización.
3. Las instancias públicas beneficiarias deberán gestionar ante la Secretaría de Finanzas Estatal o sus similares, la emisión del CFDI para la radicación del recurso aprobado mediante el PROFEST.
4. Los beneficiarios del PROFEST deberán hacer entrega de un oficio en formato libre, dirigido a la o el titular de la DGPFC, mediante el cual se informe el estatus del proyecto, cinco días hábiles previos a la fecha de inicio del Festival.
5. Los beneficiarios del PROFEST deberán implementar mecanismos de medición para cuantificar el número de asistentes a sus eventos o la afluencia en plataformas digitales y/o medios para ofrecer evidencia del impacto de sus proyectos, de acuerdo con los criterios de selección que correspondan. La información reportada deberá estar sustentada en metodologías adecuadas y replicables, mismas que deberán especificarse y detallarse.
6. El o la organizador(a) del Festival tendrá la responsabilidad de contar con los recursos suficientes para cubrir todos los gastos para los que no se solicitó el apoyo, de acuerdo con lo referido en el Proyecto (Anexo 5 PROFEST).
7. La SC no se compromete a realizar la transferencia del recurso autorizado, previamente a la realización de los proyectos por lo que las instancias beneficiarias deberán contar con capacidad financiera para ejecutar los proyectos.
8. Si de manera excepcional resulta necesario llevar a cabo cambios en la programación del Festival, estos no deberán exceder el 35% de las actividades aprobadas y se deberán informar previamente a la DGPFC, para su evaluación y eventual autorización. Si la DGPFC no autoriza las modificaciones, la SC podrá solicitar la devolución del recurso.
9. En el caso excepcional que se requiera modificar el periodo de realización del Festival, deberán solicitar la autorización previa de la DGPFC al menos 10 días hábiles antes de las fechas autorizadas por las Comisiones Dictaminadoras y no superar el año fiscal para el cual se otorgó el apoyo. De no cumplir con esta condición, la SC podrá solicitar la devolución del recurso.
10. Los beneficiarios del PROFEST deberán dar cumplimiento estricto al proyecto tal y como se presentó a través de la Convocatoria y dictaminado por las Comisiones Dictaminadoras.
11. La instancia beneficiaria tendrá la responsabilidad de cubrir la seguridad de los participantes y el público asistente, así como establecer lineamientos de prevención, mecanismos de información interna y dar a conocer las medidas de protección para la población que asiste a dichos espacios.
12. Las OSC que se programen a sí mismas, no podrán cubrir más del 10% de la programación.
13. Las OSC que se contraten a sí mismas, no podrán cobrar por prestación de servicios más del 10% del recurso total solicitado.
14. Los festivales de las disciplinas de cinematografía y artes visuales y diseño deberán hacer entrega de la sábana de programación de las actividades artísticas (programación de películas, muestras, exposiciones, talleres, conferencias, entre otras) que se vean beneficiadas directamente por el recurso otorgado a través de los conceptos aprobados por el PROFEST, vía oficio, dirigido a la o el titular de la DGPFC, un mes antes de la realización del proyecto para fines de rendición de cuentas.
15. La instancia beneficiaria deberá entregar un informe de actividades con evidencias de la difusión, preferentemente con fotografías y/o videos en alta resolución en los que se observe el marco de realización de la actividad, que también muestre a los asistentes, así como un informe financiero en los formatos emitidos por la DGPFC acompañado con copias de los CFDI correspondientes a los pagos que se hicieron con los recursos del apoyo. La emisión de los CFDI queda bajo responsabilidad del artista, representante del artista o grupo artístico, y/o del proveedor del bien o servicio y del organizador que los recibe, en cumplimiento de las obligaciones fiscales de acuerdo con las leyes federales vigentes.

16. La comprobación de los recursos deberá ser por el total del importe asentado en el documento jurídico.
17. Las instancias beneficiarias estarán obligadas a cumplir con lo estipulado en las presentes RO.
18. Cuando no apliquen los recursos federales al objeto especificado en el instrumento jurídico suscrito por las partes, estarán obligadas a reintegrar los recursos a la TESOFE a través de la SC junto con los rendimientos que se hayan generado desde la fecha de la erogación de los recursos hasta el momento de su devolución, explicando por escrito la causa del incumplimiento y enviando original de la ficha de depósito o copia de la transferencia bancaria correspondiente al reintegro. De no realizarse la devolución del recurso en tiempo y forma, la SC estará en su derecho de demandar y proceder de manera legal ante los tribunales competentes.
19. Entregar la encuesta de satisfacción (Anexo 12 PROFEST) al cierre del proyecto financiado.
20. Los beneficiarios deberán proporcionar información de todas las cuentas bancarias involucradas en el manejo del recurso otorgado para la realización de los proyectos aprobados de las cuales deberán entregar copias de los Estados de Cuenta desde su apertura hasta su conclusión, así como la documentación de su cancelación.
21. Los beneficiarios deberán dar cumplimiento a la normatividad aplicable en términos de adquisiciones, arrendamientos y servicios del sector público.

Causas de incumplimiento, suspensión o cancelación de los recursos PROFEST

1. La falta de cumplimiento de cualquiera de las obligaciones estipuladas en las presentes RO será motivo para la cancelación del apoyo, para el reintegro de los recursos y la no expedición del oficio de término.
2. Quedarán cancelados los proyectos a solicitud de la instancia beneficiaria, mediante escrito dirigido a la DGPFC.
3. Quedarán cancelados aquellos proyectos que no hubiesen sido formalizados jurídicamente después de tres meses de haber recibido la notificación del fallo vía electrónica.
4. En caso de renunciar o cancelación del Festival se deberán reintegrar los recursos a la TESOFE y comunicarlo a la SC, de no realizarlo se sancionará a la instancia beneficiaria o a la OSC y no podrá participar en convocatorias posteriores.

ACMPM

Derechos

1. Recibir asesoría para el llenado de los formatos de reporte de avances y final.
2. Recibir los recursos conforme a lo establecido en el numeral 3.4. Características de los apoyos, apartado ACMPM de RO, salvo que por causas de incumplimiento la instancia beneficiaria haya sido sancionada.

Obligaciones

1. Presentar a la DGSMPC hasta 30 días naturales a partir del día siguiente a la fecha de Publicación de la Convocatoria el plan maestro que contenga proyectos estratégicos que marque las directrices y mediante el cual se establezcan los proyectos que deben efectuarse de acuerdo con su nivel de prioridad para garantizar la conservación de las características que permitieron su inscripción en la Lista de Patrimonio Mundial, alineándose con los objetivos del Apoyo a las Ciudades Mexicanas Patrimonio Mundial. En caso de no contar con este documento, deberá realizarse obligatoriamente con cargo a los recursos del ejercicio fiscal 2021.
2. Remitir a la DGSMPC hasta en 30 días naturales a partir del día siguiente a la fecha de Publicación de la Convocatoria, los proyectos que delimiten las acciones específicas que se pretendan ejecutar en ese ejercicio fiscal. Cuando la ejecución del proyecto requiera que los trabajos se realicen en varias etapas, deberá detallarse las características, costos y tiempos (estimados) que se requerirán para la ejecución total del proyecto.
3. Designar y/o ratificar a través de su autoridad máxima a un servidor público que funja como enlace y responsable de las acciones operativas que se ejecuten con motivo del apoyo, dicho documento deberá entregarse en papelería oficial y hasta en 30 días naturales a partir del día siguiente a la fecha de Publicación de la Convocatoria.
4. Proporcionar a los beneficiarios toda la información para constituir los Comités de Contraloría Social, brindarles capacitación y asesoría sobre el tema.

5. Constituir los Comités de Contraloría Social antes de recibir la primera ministración de recursos y enviar el Acta de Instalación a la DGSMPC.
6. Proporcionar a los ciudadanos la información y/o documentación necesaria para el cumplimiento de los compromisos que se generen con motivo del apoyo.
7. Los intereses que genere la cuenta bancaria productiva para el manejo de "EL ACMPM", deberán ser reintegrados en su totalidad a la TESOFE.
8. Cumplir en tiempo y forma los términos y compromisos pactados en los convenios.
9. Obtener las licencias y permisos necesarios de las autoridades competentes derivado de la naturaleza de los proyectos.
10. Asumir la responsabilidad de las contrataciones que deba formalizar a fin de aplicar el apoyo otorgado con apego a la normatividad federal prevista para cada objeto de contratación, ya sea la Ley de Adquisiciones, Arrendamientos y Servicios del Sector Público o la Ley de Obras Públicas y Servicios Relacionados con las Mismas y sus respectivos Reglamentos y demás normatividad aplicable.
11. Entregar a la DGSMPC los informes que se hayan pactado en los convenios, los cuales no deberán establecer montos y/o aportaciones diferentes a los recursos económicos otorgados.
12. Otorgar los créditos institucionales.
13. Proporcionar a la DGSMPC las facilidades que requiera con el propósito de viabilizar las visitas que éste realice con motivo del apoyo, así como la documentación y/o información que le requiera cualquier autoridad fiscalizadora, en los términos que se le indiquen.
14. Informar a la DGSMPC si el proyecto que se ejecutará cuenta con otras aportaciones institucionales (recursos económicos), especificando la fuente (Secretaría de Desarrollo Agrario, Territorial y Urbano, Secretaría de Bienestar, Secretaría de Turismo, entre otras).
15. Atender los comunicados que emita la DGSMPC, máxime cuando en éstos se les convoque a celebrar reuniones con el objetivo de otorgarle seguimiento a las acciones que se ejecuten.
16. Abstenerse de solicitar durante los últimos 2 meses de la gestión de su administración, la formalización de convenios para ejecutar proyectos dictaminados viables.
17. En el supuesto de que, al término de la gestión de su administración, los proyectos se encuentren todavía en ejecución, se deberán informar a la nueva administración el estado que guardan éstos, asentándolo por escrito en la respectiva acta-entrega.
18. Abrir una cuenta bancaria productiva por parte de la Secretaría de Finanzas del Estado de uso exclusivo para el apoyo económico del proyecto ejecutivo o propuesta autorizada, cuyos datos se asentarán en el convenio, por lo que no podrá utilizarse la misma cuenta para la formalización de dos convenios, los recursos que ingresen a dicha cuenta no podrán incrementarse con aportaciones de diferente naturaleza que las efectuadas por la DGSMPC. El municipio también deberá abrir una cuenta bancaria productiva específica por cada proyecto apoyado, en la cual la Secretaría de Finanzas del Estado transferirá el recurso económico.
19. El costo de las comisiones bancarias que generen las cuentas que se abran en el marco del apoyo, se deberán asumir con recursos propios de las Ciudades Mexicanas.
20. Manejar los recursos económicos federales otorgados para la ejecución del proyecto únicamente en la cuenta bancaria que abra el municipio, sin posibilidad de que éstos puedan incrementarse con recursos distintos, lo anterior con la finalidad de garantizar y transparentar la administración de los recursos económicos federales otorgados.

Causas de incumplimiento, suspensión o cancelación de los recursos

1. En el caso de que las Ciudades Mexicanas incumplan en cualquiera de las obligaciones pactadas en los instrumentos jurídicos de los ejercicios fiscales anteriores, las Ciudades Mexicanas no podrán suscribir otro convenio que ampare la ejecución de proyectos nuevos, persistiendo únicamente la posibilidad de suscribir convenios modificatorios para aquellos que se encuentren en ejecución. Dicha suspensión persistirá hasta en tanto se regularice la omisión.
2. Quedarán cancelados los proyectos o instrumentos jurídicos que al último día hábil de septiembre de 2021 no hubiesen sido formalizados, por causas imputables a la instancia beneficiaria.

3. En los convenios formalizados y en caso de haberse pactado en ellos la entrega del recurso en varias ministraciones, la DGSMPC suspenderá la entrega de las ministraciones subsecuentes a aquella que no sea comprobada a través del informe de seguimiento y comprobación de recursos (Anexo 3 ACMPM) que para tal efecto presenten las Ciudades Mexicanas.
4. En caso de que las Ciudades Mexicanas excedan 3 meses calendario en la comprobación de cualquier ministración otorgada, la DGSMPC suspenderá la firma de convenios en los que se pacte la ejecución de nuevos proyectos. En caso de persistir la omisión en las comprobaciones y éstas excedan de 5 meses calendario, se solicitará el reintegro total del recurso ministrado.
5. Si las Ciudades Mexicanas no entregan al inicio del proceso de formalización del convenio de colaboración, el Acta de Constitución del Comité de Contraloría Social, la DGSMPC no procederá al trámite de liberación de la primera ministración. Asimismo, en caso de que las Ciudades Mexicanas no entreguen los Informes de Contraloría Social, la DGSMPC podrá suspender la firma de convenios en los que se pacte la ejecución de nuevos proyectos, misma que persistirá hasta en tanto se regularice la omisión.
6. Sin importar la causa, en el supuesto de que las Ciudades Mexicanas no concluyan el proyecto o éste no se ejecute con apego a las características y tiempos pactados en cada uno de los convenios suscritos con la DGSMPC, incluyéndose sus anexos, el proyecto quedará cancelado y las Ciudades Mexicanas deberán reintegrar a la TESOFE los recursos económicos no devengados, comprobados y no ejercidos, así como los rendimientos generados en la cuenta bancaria.
7. Quedarán cancelados los proyectos a solicitud de la Ciudad Mexicana, mediante escrito dirigido a la DGSMPC.

AIEC

Derechos

1. Recibir asesoría para aplicar correctamente la normatividad federal, así como en el llenado de los formatos correspondientes.
2. Recibir los recursos conforme a lo establecido en el numeral 3.4. Características de los apoyos, apartado AIEC de RO, salvo que por causas de incumplimiento la instancia beneficiaria haya sido sancionada.

Obligaciones de las IEC

1. Formalizar un convenio con la SC, en el cual se indicarán los proyectos aprobados y se establecerán los compromisos y responsabilidades de las partes (Anexo 4 AIEC).
2. Entregar por cada uno de los proyectos culturales el formato DPC en formato digital firmado por el titular o representante legal de la IEC, en el periodo establecido en la convocatoria.
3. Abrir una cuenta bancaria productiva, a través de su tesorería estatal u homóloga para la transferencia de los recursos. La cuenta en que se maneje el recurso deberá permitir la identificación de los recursos para efectos de la administración, comprobación de su ejercicio y fiscalización de los proyectos culturales AIEC incluidos en el convenio.
4. Destinar los recursos y rendimientos que éstos generen, única y exclusivamente para realizar los proyectos culturales señalados en el convenio y de conformidad con el DPC. El recurso no podrá utilizarse para operaciones de inversión.
5. Gestionar ante la Tesorería Estatal u homóloga la expedición del CFDI o comprobante oficial correspondiente a favor de la SC por la cantidad entregada.
6. El inicio de los proyectos culturales AIEC debe ser posterior a la fecha de formalización del convenio.
7. Para el desarrollo de los proyectos culturales, la IEC deberá cubrir los siguientes gastos.
 - a. Honorarios o nómina de su personal, así como cualquier otra prestación laboral, con funciones directivas, administrativas u operativas que participen en la ejecución de los proyectos culturales.
 - b. Transportación, hospedaje y alimentación del personal de la IEC, con funciones directivas y administrativas, así como de funcionarios federales, estatales o municipales que participen en la ejecución de los proyectos culturales AIEC.
 - c. Todos los gastos relacionados con la adquisición, mantenimiento y/o reparación de vehículos y mobiliario, destinados a funciones administrativas de la IEC.

- d. Adquisición de equipo informático, de reproducción (audio, video) y de iluminación.
 - e. Materiales y consumibles de oficina.
 - f. Cualquier pago relacionado con gasto corriente (luz, agua, telefonía, etc.), así como telefonía celular.
 - g. Adquisición de artículos promocionales (tazas, plumas, lapiceros, gorras, bolsas, entre otros).
 - h. Gastos extraordinarios y no sustantivos que se llegaran a presentar, como cambios de boletos de avión; equipaje extra; gastos suntuarios y obsequios para artistas, entre otros.
 - i. Insumos de papelería, consumibles, servicios de mensajería, viáticos, así como todo gasto que se derive de la obligación de presentar los informes de actividades y financieros (trimestrales y finales) a la SC.
 - j. Gastos relacionados con creación, desarrollo, mantenimiento de plataformas digitales y software con fines administrativos, incluidas las páginas institucionales.
8. En caso de requerir modificaciones en el DPC que no consideren cambio en los objetivos, deberá solicitar su autorización vía electrónica, antes de llevar a cabo las actividades.
 9. Los proyectos culturales AIEC deberán ser ajenos a actividades políticas, partidistas y/o religiosas de cualquier tipo, o a la promoción de la imagen de persona u organización alguna con fines electorales.
 10. Remitir a la SVR los informes trimestrales con la información de los proyectos que se integran en el convenio (Anexo 3.1 AIEC) a partir del inicio de las actividades, que deberá ser posterior a la firma del convenio; o bien a partir de la fecha de la transferencia del recurso. Dichos informes deberán presentarse a más tardar 15 días hábiles posteriores al término de cada trimestre calendario: enero-marzo, abril-junio, julio-septiembre, octubre-diciembre. Así mismo, dentro de los 30 días hábiles posteriores a la conclusión de los proyectos culturales AIEC, entregar a la SVR el informe final (Anexo 3.2 AIEC). Todos los informes se presentarán bajo protesta de decir verdad, con la firma autógrafa del titular de la IEC y de dos testigos, preferentemente, el responsable del proyecto y el responsable del área administrativa de la IEC.
 11. Otorgar en cada uno de los proyectos culturales AIEC, los créditos a la SC de acuerdo con los criterios que para tal efecto establezca la DGVC. Adicionalmente, la IEC deberá publicar en su página institucional la leyenda "Los siguientes proyectos culturales son apoyados con recursos federales a través del Programa de Apoyos a la Cultura en su vertiente Apoyo a Instituciones Estatales de Cultura, de la SC" y a continuación se enlistarán todos los que integran el instrumento jurídico vigente. Así mismo deberá integrarse el siguiente texto "Este programa es público ajeno a cualquier partido político. Queda prohibido el uso para fines distintos a los establecidos en el programa".
 12. Resguardar la documentación comprobatoria del ejercicio y aplicación de los recursos, con el objeto de atender los requerimientos de la instancia normativa, así como de los órganos de fiscalización competentes, de acuerdo con las disposiciones generales aplicables.
 13. La información de los recursos federales ejercidos registrada en los informes trimestrales, deberá ser por el total del importe asentado en el documento jurídico.
 14. En caso de existir remanentes de los recursos públicos federales aportados, reintegrarlos a la TESOFE junto con los rendimientos que se hubieren generado de acuerdo con el procedimiento establecido.
 15. La ejecución de los proyectos culturales AIEC y la aplicación de los recursos aportados son responsabilidad exclusiva de las IEC, debiendo dar puntual cumplimiento a las disposiciones normativas del apoyo. En este contexto, será obligación de las IEC resguardar y proporcionar toda la información y documentación que les sea requerida que acredite el ejercicio de los recursos públicos recibidos.

Causas de incumplimiento, suspensión o cancelación de los recursos

1. Cuando la IEC incumpla los compromisos y obligaciones estipuladas en RO, estará obligada a reintegrar los recursos a la TESOFE de los proyectos involucrados junto con los intereses que se hayan generado.
2. Cuando la IEC no realice algún proyecto establecido en el convenio de coordinación, deberá reintegrar a la TESOFE el monto asignado a dicho proyecto.
3. Otras que pudieran implicar faltas de probidad o actitudes dolosas en detrimento del erario federal y de los proyectos que se apoyan.

3.6. Participantes

3.6.1. Instancia(s) ejecutora(s)

PACMYC

La DGCPIU, a través de la DRYM, será la responsable por parte de la SC de operar el PACMYC, en coordinación con las IEC en cada entidad federativa.

El PACMYC opera con recursos financieros federales y estatales convenidos de mutuo acuerdo. Para ello, la SC se coordinará con las instancias ejecutoras para transferirles los recursos, que posteriormente dicha instancia entregará a los/las beneficiarios/as.

Las Instancias Ejecutoras en cada entidad, convocarán a la instalación de la CACREP al día siguiente de la publicación de las presentes RO y contará con un plazo máximo de 30 días naturales para su instalación.

La CACREP es una instancia ciudadanizada en la que las Instancias Ejecutoras estatales del PACMYC se apoyan para organizar, coordinar y dar seguimiento a las intervenciones y proyectos culturales comunitarios en cada entidad federativa, en el marco de la normatividad aplicable, y logre un mejor desarrollo de la Convocatoria del "PACMYC".

La CACREP estará conformada por ocho integrantes con voz y voto, una persona administradora con voz, pero sin voto. La CACREP tendrá la siguiente estructura.

1. Un Presidente o Presidenta que será la persona Titular de la Instancia Ejecutora en la entidad federativa.
2. Una o un representante de la DGCPIU.
3. Una Secretaria o Secretario Técnico, que será la o el encargada (o)/u operativo del PACMYC.
4. Cinco vocales, quienes serán académicos (as), creadoras (es), promotoras o promotores de la cultura popular, entre otros.

El o la titular de la instancia ejecutora de la entidad federativa designará a una persona administradora, quien será responsable de llevar el seguimiento financiero del PACMYC, por lo que deberá presentar en cada reunión de la CACREP los movimientos y saldos bancarios en el periodo. Las y los vocales no podrán ser funcionarios o funcionarias de la instancia ejecutora o de la normativa, ni integrantes de los grupos que participen en el presente ejercicio fiscal, así como beneficiarios o beneficiarias PACMYC no concluidos satisfactoriamente.

Los cargos de vocal de la CACREP serán honoríficos, los/las vocales podrán permanecer como tales hasta un año y ser nombrados/as hasta por tres convocatorias consecutivas.

Funciones y obligaciones de las IEC del PACMYC

1. Organizar y operar los procesos del PACMYC en la entidad federativa, de acuerdo con RO.
2. Difundir la Convocatoria en la entidad.
3. Realizar talleres de capacitación, dirigidos a los grupos con intervenciones y proyectos culturales aprobados con financiamiento, para la elaboración de informes de actividades y financieros.
4. Recibir las intervenciones y proyectos culturales de los grupos.
5. Resguardar los datos personales del o la representante y los integrantes del grupo, así como de la información contenida en el proyecto.
6. Realizar las reuniones necesarias de la CACREP para la adecuada operación del PACMYC en la entidad. Estas reuniones deberán ser al menos tres:
 - a. Instalación.
 - b. Definición de PCI en Riesgo y autorización del programa de trabajo.
 - c. Designación del jurado.
7. Presentación de Resultados del Dictamen.
8. Difundir los resultados de la dictaminación en sus sistemas de información institucional y página electrónica.
9. Informar de manera escrita a la persona representante del grupo los resultados de la dictaminación.
10. Entregar el apoyo a los grupos beneficiados.
11. Proporcionar a los/las beneficiarios/as la información para constituir los Comités de Contraloría Social, y brindarles capacitación y asesoría sobre el tema.

12. Resguardar y conservar la documentación comprobatoria correspondiente a la etapa de entrega-recepción del subsidio y de todas las etapas de ejecución del PACMYC en la entidad.
13. Realizar el seguimiento de las intervenciones y los proyectos apoyados, así como solicitar al grupo beneficiado los informes establecidos en la Carta Compromiso correspondiente.
14. En caso de que los grupos culturales comunitarios beneficiados no brinden los informes de actividades y financieros en los plazos establecidos en la carta compromiso y después de haber emitido dos requerimientos para su entrega, por parte de la o del Secretario Técnico de la CACREP, el expediente deberá enviar al Área Jurídica de la Instancia Ejecutora para solicitar el cumplimiento de los objetivos o su reintegro del recurso asignado por esta vía.
15. Integrar, conservar y resguardar en un expediente la información y documentación entregada por cada uno de los grupos financiados, lo relativo al proceso de dictamen, los informes del grupo y lo relativo al seguimiento y conclusión de la intervención o proyecto cultural comunitario.
16. Abrir una cuenta bancaria productiva, a través de las tesorerías de los estados, para depositar el recurso de la SC, que permita identificar de manera específica los recursos públicos federales, con fines de transparencia y fiscalización. En el instrumento jurídico se asentará las aportaciones de las partes.
17. Emitir el recibo fiscal correspondiente a favor de la SC, por el depósito o transferencia Federal realizado a la cuenta bancaria del PACMYC.
18. Los depósitos de recursos se harán antes de concluir el año fiscal.
19. Informar trimestralmente a la Instancia Normativa sobre la ejecución de las intervenciones o proyectos culturales comunitarios apoyados y sobre el uso de los recursos federales en la cuenta bancaria del PACMYC. Al concluir el ejercicio fiscal, entregar el Cierre Programático Presupuestal (Anexo 10 PACMYC).
20. Reintegrar los recursos federales, junto con los intereses generados a partir del depósito, cuando no los apliquen al objeto especificado del instrumento jurídico suscrito por las partes.

Facultades de las IEC del PACMYC a través de la CACREP

1. Aprobar y validar las actividades y decisiones, que, en el marco de la normatividad aplicable, logre un mejor desarrollo de la Convocatoria del "PACMYC".
2. Establecer y autorizar un programa de trabajo para dar cumplimiento a los procesos de la Convocatoria.
3. Nombrar un jurado conformado por especialistas quienes dictaminarán las intervenciones y los proyectos culturales comunitarios en el que se buscará la participación paritaria entre mujeres y hombres. Tendrá un perfil plural e independiente, en el que participarán académicos, académicas, creadores, creadoras, promotoras o promotores de la cultura popular. No podrán ser integrantes del jurado las y los funcionarios o el personal que reciba contraprestación de las instituciones participantes, ni las o los integrantes de los grupos que participen en el presente Ejercicio fiscal, así como, personas beneficiarias con apoyos PACMYC no concluidos satisfactoriamente. Cada miembro del jurado dictaminador podrá revisar y calificar hasta 25 intervenciones y proyectos culturales comunitarios. De igual manera, su participación podrá ser de hasta dos convocatorias seguidas.
4. Definir, para el proceso de dictamen los Criterios de Patrimonio Cultural Inmaterial en Riesgo, para la identificación de las prácticas culturales que requieren de medidas de salvaguardia.
5. Proporcionar al jurado, mediante la Secretaría Técnica de la CACREP una relación de las intervenciones y proyectos que cumplen con los Criterios de Patrimonio Cultural Inmaterial en Riesgo. Esta relación debe acompañar a la copia de las intervenciones y los proyectos que se entrega a cada integrante del jurado para su evaluación.
6. Promover con los grupos con intervenciones y proyectos aprobados con financiamiento, talleres de capacitación respecto a la participación equitativa de las mujeres y la no reproducción de estereotipos de género en la ejecución de intervenciones y proyectos.
7. Asignar a una intervención o proyecto PACMYC los instrumentos musicales, así como los bienes adquiridos que se les haya reintegrado a causa de la desintegración de algún grupo, permitiendo la continuidad en el uso con fines comunitarios de dichos instrumentos y bienes.
8. Autorizar o no las solicitudes de modificaciones sustanciales en las actividades o en el uso del recurso, siempre que le sean solicitados en tiempo y forma y no alteren el sentido original del proyecto.

9. Establecer el monto de reintegro de los recursos financieros para las intervenciones o proyectos culturales comunitarios que incurran en alguna de las causales de cancelación establecidas en el numeral 3.5.
10. Realizar el seguimiento y evaluar el avance de las intervenciones o proyectos culturales apoyados.
11. Validar los informes presentados por el Administrador sobre el uso de los recursos del fondo "PACMYC" conformado por las aportaciones de las partes.
12. Proponer temas referidos a las culturas populares que se consideren relevantes o de coyuntura para las estrategias de atención cultural.
13. Exhortar a las y los beneficiarios a cumplir con lo estipulado en la carta compromiso.

Atribuciones y obligaciones del jurado del PACMYC

1. Dictaminar las intervenciones y los proyectos culturales comunitarios apegándose a lo dispuesto en las presentes Reglas de Operación y a las definiciones que realice la CACREP de los Criterios de Dictaminación de Patrimonio Cultural Inmaterial en Riesgo.
2. Requisar una hoja de dictamen (Anexo 1 PACMYC) por cada intervención o proyecto y firmar una Acta de Dictaminación (Anexo 2 PACMYC).
3. Reducir hasta el 20% el presupuesto solicitado en la intervención o el proyecto, eliminando aquellos gastos que no estén plenamente justificados, sin que se afecte el cumplimiento del objetivo del proyecto. En la Hoja de Dictamen (Anexo 1 PACMYC) se asentará la justificación, los conceptos y montos donde se solicite el ajuste o reducción.

En ningún caso el jurado puede alterar al alza el presupuesto solicitado.

PAICE

Las instancias beneficiarias son las responsables de la ejecución de los Proyectos Culturales PAICE, así como, de la aplicación y comprobación de los recursos, resguardando la documentación que se genere con motivo del ejercicio del apoyo económico.

La SC es la Instancia responsable de la entrega del subsidio, y la DGVC de llevar a cabo el control y seguimiento del subsidio otorgado.

FOREMOBA

Las instancias beneficiarias son las responsables de la aplicación y comprobación de los recursos, así como de la ejecución de los Proyectos, observando la normativa federal, resguardando la documentación que se genere con motivo del ejercicio del apoyo económico.

La DGSMPC será la responsable, por parte de la SC, de gestionar la entrega del apoyo económico asignado a las instancias beneficiarias del FOREMOBA.

La DGSMPC resguardará y conservará la información que compruebe la entrega y seguimiento del apoyo económico a través de los informes de seguimiento y comprobación de recursos, así como los informes finales presentados por las instancias beneficiadas por FOREMOBA.

PROFEST

La DGPFC, será la responsable, por parte de la SC, de llevar a cabo el proceso para la solicitud de la radicación de los recursos aprobados a cada beneficiario(a); también de verificar que el apoyo se optimizó y aplicó adecuadamente de acuerdo con la programación aprobada, llevará el control y seguimiento de todo el proceso del apoyo otorgado, así como del resguardo y conservación de la documentación comprobatoria durante el plazo que marque la normatividad aplicable.

Las instancias beneficiarias serán las responsables de la aplicación y comprobación de los recursos, así como de la ejecución de los proyectos, observando la normativa federal, resguardando la documentación que se genere con motivo del ejercicio del apoyo económico, así como de los procedimientos de contratación.

ACMPM

La DGSMPC será la responsable, por parte de la SC, de gestionar la entrega del apoyo económico asignado a las Ciudades Mexicanas.

Las Ciudades Mexicanas en su carácter de beneficiarias, serán las responsables de la aplicación y comprobación de los recursos, así como de la ejecución de los proyectos, observando la normativa federal, resguardando la documentación que se genere con motivo del ejercicio del apoyo económico, así como de los procedimientos de contratación.

La DGSMPC resguardará y conservará la información que compruebe la entrega y seguimiento del apoyo económico a través de los informes de seguimiento y comprobación de recursos, así como los informes finales presentados por las Ciudades Mexicanas.

AIEC

Las IEC serán las responsables de la ejecución de los proyectos y de dar cumplimiento a las RO y a la normatividad aplicable, así como de resguardar y conservar la documentación comprobatoria correspondiente.

3.6.2. Instancia normativa**PACMYC**

La instancia normativa es la SC, a través de la DGCPIU, en colaboración con la DRYM, la que será la encargada de vigilar el cumplimiento de los ordenamientos normativos establecidos para ello en:

1. El instrumento jurídico celebrado entre la SC y la Instancia Ejecutora,
2. Las presentes RO y
3. La normatividad aplicable.

Es la encargada de interpretar las Reglas de Operación y resolver las dudas y aspectos no contemplados en estas.

PAICE

La SC a través de la DGVC, será la encargada de vigilar el cumplimiento de los ordenamientos normativos establecidos para ello en:

1. El instrumento jurídico celebrado entre la SC y la instancia beneficiaria (Anexo 7 PAICE) y
2. Las presentes RO.

Asimismo, es responsable de interpretar las RO y resolver las dudas y aspectos no contemplados en éstas.

FOREMOBA

La SC a través de la DGSMPC, será la encargada de vigilar el cumplimiento de los ordenamientos normativos establecidos para ello en:

1. El instrumento jurídico celebrado entre la SC y la instancia beneficiaria (Anexo 7 FOREMOBA) y
2. Las presentes RO.

Asimismo, es responsable de interpretar las RO y resolver las dudas y aspectos no contemplados en éstas.

PROFEST

La SC a través de la DGPFC será la encargada de vigilar el cumplimiento de los ordenamientos normativos establecidos para ello en:

1. El instrumento jurídico celebrado entre la SC y la instancia beneficiaria (Anexo 11 PROFEST) y
2. Las RO.

Asimismo, es responsable de interpretar las presentes RO y resolver las dudas y aspectos no contemplados en éstas.

ACMPM

El ACMPM cuenta con tres instancias normativas:

1. La DGSMPC.
2. El Consejo Directivo ACMPM.
3. El Grupo Asesor ACMPM.

La DGSMPC ejecuta los siguientes compromisos:

1. Operar directamente con la persona física que funja como enlace y responsable de las acciones operativas que se ejecuten con motivo del apoyo.
2. Formalizar con las Ciudades Mexicanas los convenios de los proyectos aprobados por el Consejo Directivo.
3. Dar seguimiento a las Ciudades Mexicanas en la ejecución de los proyectos con convenio formalizado a efecto de constatar que éstos se reflejen en el sitio las acciones concretas, siempre y cuando exista suficiencia presupuestal para viáticos.

4. Informar y exponer al Consejo Directivo ACMPM los asuntos de interés relacionados con el apoyo.
5. Todos aquellos vinculados con el seguimiento del ACMPM, siempre y cuando por jerarquía no invada facultades encomendadas al Consejo Directivo ACMPM.

El ACMPM cuenta con un Consejo Directivo que funge como órgano supremo de decisión, responsable de la aprobación de los proyectos dictaminados por el Grupo Asesor, de interpretar las condiciones y requisitos de entrega del apoyo económico, de resolver dudas o aspectos no considerados en las RO, de evaluar y en su caso, autorizar las propuestas extraordinarias que presenten las Ciudades Mexicanas, de acordar los asuntos que se sometan a su consideración, de solicitar al Grupo Asesor ACMPM las opiniones técnicas que considere oportunas, así como para asesorar a las Ciudades Mexicanas en la ejecución de sus proyectos.

La conformación del Consejo Directivo ACMPM es la siguiente:

Integrantes con voz y voto

1. Presidente, el Titular de la Unidad de Administración y Finanzas de la SC.
2. Secretario, el Director/a General de la DGSMPC.
3. Vocal, el Titular de la Unidad de Asuntos Jurídicos de la SC.
4. Vocal, un representante de la Dirección General de Administración de la SC.
5. Vocal, un representante del Instituto Nacional de Antropología e Historia.
6. Vocal, un representante del Instituto Nacional de Bellas Artes y Literatura.

Integrantes con voz, pero sin voto

1. El Grupo Asesor ACMPM.
2. Invitados permanentes.
 - a. El Titular del Órgano Interno de Control en la SC.
 - b. El Director de Restauración de Obras de la DGSMPC de la SC.
 - c. El Director de Estudios y Proyectos de la DGSMPC de la SC.
 - d. Un representante de la Comisión de Cultura y Cinematografía de la Cámara de Diputados.
 - e. Un representante de la Secretaría de Turismo.
 - f. Un representante de la Secretaría de Desarrollo Agrario, Territorial y Urbano.
 - g. Un representante de la Secretaría de Hacienda y Crédito Público.

Invitados

El Consejo Directivo ACMPM podrá invitar a las sesiones, con voz, pero sin voto a las personas que considere que a través de su experiencia emitirán opiniones que fortalezcan la toma de decisiones en los temas que se desahoguen.

El Consejo Directivo ACMPM sesionará de manera ordinaria semestralmente y en extraordinario, las veces que se requiera.

El Grupo Asesor ACMPM es responsable de la dictaminación de los proyectos entregados a la DGSMPC durante la vigencia de la Convocatoria y de emitir las opiniones técnicas que le sean solicitadas.

El Grupo Asesor ACMPM quedará instaurado a partir de la publicación de las presentes Reglas de Operación por el ejercicio fiscal correspondiente. El Grupo Asesor ACMPM se integra de la siguiente manera.

1. El Titular de la Dirección de Arquitectura y Conservación del Patrimonio Artístico Inmueble del INBAL.
2. El Titular de la Coordinación Nacional de Monumentos Históricos del INAH.
3. El Titular de la Dirección de Patrimonio Mundial del INAH.

Los cargos de los integrantes del Consejo Directivo ACMPM, así como del Grupo Asesor ACMPM son honoríficos, por lo tanto, no recibirán remuneración alguna por el desempeño de sus encargos.

AIEC

El AIEC cuenta con tres instancias normativas:

1. La DGVC a través de la SVR.
2. La Comisión Interna de la SC.
3. El Comité Dictaminador.

La DGVC a través de la de la SVR será la responsable, por parte de la SC, de llevar a cabo la gestión para el otorgamiento de los recursos, su control y seguimiento, así como de la revisión de los informes trimestrales y final que den cuenta del desarrollo de los proyectos y del ejercicio del recurso; de igual manera podrá validar los cambios solicitados previo análisis de la justificación a los proyectos aprobados, siempre y cuando no se modifiquen los objetivos.

La SC a través de la DGVC será la encargada de vigilar el cumplimiento de los ordenamientos normativos establecidos para ello en:

1. El documento jurídico celebrado entre la SC y la IEC,
2. Las presentes RO,
3. La normatividad aplicable, y
4. Las disposiciones específicas determinadas por la Comisión Interna de la SC.

Asimismo, es responsable de interpretar las RO y resolver las dudas y aspectos no contemplados en éstas.

La Comisión Interna de la SC estará conformada por:

Subsecretaría de Diversidad Cultural y Fomento a la Lectura.

Subsecretaría de Desarrollo Cultural.

Dirección General de Vinculación Cultural.

El Comité Dictaminador del AIEC funge como órgano supremo de decisión, responsable de la aprobación de los proyectos presentados por las IEC, para lo cual cuenta con las siguientes facultades:

Aprobar aquellos proyectos por beneficiario que recibirán apoyo.

Aprobar proyectos que por su calidad y pertinencia sumen un monto superior al señalado en el apartado 3.4 Características de los Apoyos (Tipo y monto), AIEC de las presentes RO.

Solicitar a las IEC ajustes necesarios a los proyectos.

Resolver los casos no previstos en el proceso de dictaminación.

El Comité está conformado por:

Integrantes con voz y voto.

1. Presidente, Subsecretaría de Diversidad Cultural y Fomento a la Lectura.
2. Vocal, Subsecretaría de Desarrollo Cultural.
3. Vocal, Dirección General de Vinculación Cultural.
4. Vocal, un representante de la Dirección General de Culturas Populares, Indígenas y Urbanas.
5. Vocal, un representante de la Coordinación Nacional de Desarrollo Cultural Infantil.
6. Vocal, un representante del Instituto Nacional de Bellas Artes y Literatura.
7. Vocal, un representante del Instituto Nacional de Lenguas Indígenas.

Integrante con voz, pero sin voto.

Secretario, Subdirección de Vinculación Regional.

3.7. Coordinación institucional

El Programa no se contrapone, afecta ni presenta duplicidades con otros programas y acciones del Gobierno Federal en cuanto a su diseño, beneficios, apoyos otorgados y población objetivo, de acuerdo con el artículo 179 del Reglamento de la LFPRH.

Con este mismo propósito, la SC podrá establecer acciones de coordinación con las autoridades federales, locales y municipales, las cuales tendrán que darse en el marco de las disposiciones de las RO y de la normatividad jurídica aplicable.

Para el mejor cumplimiento de las acciones que se ejecutan a través del Programa se podrán realizar los ajustes necesarios en su planeación y operación, estableciendo los acuerdos, la coordinación y vinculación interinstitucional correspondientes, en el marco de lo dispuesto en las disposiciones jurídicas aplicables en la materia, lo establecido por las presentes RO y de las metas establecidas, así como en función de la capacidad operativa y la disponibilidad presupuestal.

4. OPERACIÓN**4.1. Proceso****PACMYC**

PROCESO PACMYC		
Etapa	Actividad	Responsable
Convocatoria	Se realiza la difusión de la Convocatoria a nivel nacional, la cual tendrá una duración de 60 días naturales a partir del día siguiente de la fecha de su publicación.	DGCPIU
Asesoría y capacitación	Se dará asesoría y capacitación a los grupos interesados en participar en el PACMYC.	IEC
Recepción y registro de los proyectos presentados	La recepción de las intervenciones y los proyectos culturales comunitarios se realizará en las oficinas que se indiquen en los materiales de difusión de la Convocatoria. Los y las representantes de las intervenciones y los proyectos culturales comunitarios, recibirán copia de la Hoja de Recepción con el número de registro, que acredita la entrega (Anexo 8 PACMYC).	IEC
Designación del jurado	Se designará a un jurado dictaminador de especialistas, que será responsable de revisar y calificar las intervenciones y los proyectos culturales comunitarios y su decisión será inapelable.	CACREP
Proceso de dictaminación	<p>El jurado dictaminador analizará y evaluará conforme a sus funciones, la viabilidad e impacto de las intervenciones y los proyectos culturales presentados, registrando en Acta de Dictaminación del PACMYC (Anexo 2 PACMYC).</p> <p>El resultado de la dictaminación será:</p> <p>I. Aprobado</p> <p>a. Aprobado con financiamiento.</p> <p>b. Aprobado en lista de espera.</p> <p>II. Rechazado</p> <p>Los jurados podrán otorgar cualquier calificación dentro de los rangos establecidos para cada criterio.</p> <p>La Secretaría Técnica de la CACREP proporcionará al jurado, junto con las copias de las intervenciones y los proyectos que les corresponda calificar, una relación de cuáles de esos proyectos cumplen con los Criterios de Patrimonio Cultural Inmaterial en Riesgo.</p> <p>La/ el Secretario Técnico de la CACREP tiene la atribución de solicitar a los jurados el ajuste de la calificación asignada, únicamente en dichos criterios para que coincidan con lo establecido y definido previo al proceso de dictamen por la CACREP.</p> <p>En el caso de que alguno(s) de las intervenciones o de los proyectos por dictaminar, haya recibido financiamiento con antelación del PACMYC u otros programas federales o estatales, el grupo solicitante deberá proporcionar: antecedentes de la/ el representante, resultados y cumplimiento de los compromisos.</p>	Jurado dictaminador/ CACREP

	<p>Los jurados remitirán con tres días hábiles de antelación a la reunión de dictaminación, sus calificaciones para que la Instancia Ejecutora los registre en el Sistema del Programa.</p> <p>El Jurado dictaminador sesionará en plenaria; revisará, analizará y acordará el dictamen definitivo de cada intervención o proyecto cultural. También someterá a discusión de la terna de jurados involucrados, las intervenciones y los proyectos a los que se les haya otorgado calificaciones discordantes.</p> <p>Resultado de la discusión, las y los jurados podrán ratificar o modificar la calificación otorgada previamente.</p> <p>El promedio de las tres calificaciones del jurado será el resultado definitivo, el cual se registrará en la Hoja de Dictamen de cada intervención o proyecto elegible (Anexo 1 PACMYC).</p> <p>En la reunión plenaria, el jurado ordenará de forma descendente las intervenciones y los proyectos, de acuerdo con la calificación asignada y con base en la disponibilidad presupuestaria se relacionarán en el inciso "A" del acta de dictaminación (Anexo 2 PACMYC) como aprobados con financiamiento. En caso de que dos o más intervenciones y proyectos presenten igual puntaje, el jurado determinará el criterio de orden para la relación definitiva.</p> <p>Las intervenciones y los proyectos aprobados que no alcancen a ser financiados conformarán una lista de espera, de acuerdo con la calificación asignada por el jurado Dictaminador y relacionado en el inciso "B" del Acta de Dictaminación (Anexo 2 PACMYC).</p> <p>Las intervenciones y los proyectos elegibles que cuyo resultado en la dictaminación sea inferior a nueve puntos se considerarán como rechazados y no podrán ser beneficiarios del PACMYC.</p>	
<p>Difusión de los resultados del dictamen</p>	<p>La instancia ejecutora hará pública la lista de intervenciones y proyectos culturales comunitarios aprobados en sus sistemas de información institucional y página electrónica.</p>	<p>DGCPIU/IEC</p>
<p>Entrega de los apoyos</p>	<p>La fecha de entrega de los recursos a las y los representantes de las intervenciones y los proyectos culturales comunitarios aprobados será determinada por la IEC.</p>	<p>IEC</p>
<p>Ejecución de las intervenciones y proyectos aprobados</p>	<p>El grupo ejecutará la intervención o proyecto conforme a las actividades y recurso aprobado acordado en la Carta Compromiso (Anexo 4 PACMYC). La/el representante de la intervención o proyecto debe presentar a la IEC los informes de actividades y financieros trimestrales, de acuerdo con lo establecido en la carta compromiso (Anexo 3 PACMYC).</p>	<p>Grupo beneficiario</p>

PAICE

PROCESO PAICE		
Etapas	Actividad	Responsable
Convocatoria	Posterior a la publicación de las RO, se emitirá la Convocatoria, en la página en Internet: http://vinculacion.cultura.gob.mx/PAICE/ especificando la hora y fecha límite para la recepción de Proyectos Culturales. La vigencia de la Convocatoria será de un mes.	DGVC
Difusión de la Convocatoria a través de las IEC	Se solicitará a las IEC apoyo para la difusión de la Convocatoria en los medios que tengan disponibles.	DGVC
Presentación y recepción de Proyectos Culturales	La Instancia Postulante presentará el/los Proyecto/s Cultural/es PAICE conforme lo establecido en los requisitos del punto 3.3.1., Requisitos, apartado PAICE, de RO, dentro de la hora y fecha límite establecida en la Convocatoria. La recepción de Proyectos Culturales se llevará a cabo en las oficinas de la Dirección General de Vinculación Cultural, ubicadas en Av. Paseo de la Reforma núm. 175, piso 7, esquina Río Tamesis, Colonia y Alcaldía Cuauhtémoc, Ciudad de México, CP 06500. Tel.: Línea PAICE 800 76 72 423 (800 76 PAICE), (55) 4155 0528. En la convocatoria se podrán establecer medios adicionales de entrega. Los Proyectos Culturales que cumplan con todos los requisitos establecidos en las RO serán considerados como elegibles y seguirán en el proceso de selección ante el Jurado Dictaminador PAICE; el resto serán descartados.	Instancia Postulante
Designación jurado dictaminador	Se designará a un jurado dictaminador de especialistas, que será responsable de revisar y calificar los Proyectos Culturales elegibles y su decisión será inapelable. La cantidad de personas que conformarán el jurado dictaminador dependerá del número de Proyectos Culturales elegibles que se evaluarán. La designación de Jurado Dictaminador PAICE, quedará consignada en un acta suscrita por un Comité PAICE el cual estará integrado por representantes de la Subsecretaría de Diversidad Cultural y Fomento a la Lectura, la Dirección General de Vinculación Cultural y la Coordinación del PAICE.	Comité PAICE
Evaluación Proyectos Culturales	La Coordinación del PAICE enviará al jurado dictaminador los Proyectos Culturales para su evaluación. Cada proyecto cultural PAICE será evaluado por tres integrantes del jurado dictaminador, quienes asignarán una calificación. La calificación y priorización de los proyectos culturales se basará en los criterios de selección establecidos en el Anexo Jurado Dictaminador del PAICE (Anexo 5 PAICE). El promedio de las tres calificaciones del jurado será el resultado definitivo, el cual se registrará en la hoja de dictamen de cada proyecto elegible (Anexo 6 PAICE).	Jurado dictaminador
Selección de Proyectos Culturales	En la reunión plenaria el jurado dictaminador ordenará por modalidad y de forma descendente los Proyectos Culturales, de acuerdo con la calificación asignada en la hoja de dictamen de cada proyecto elegible. En caso de que dos o más Proyectos Culturales presenten igual puntaje, el jurado determinará el criterio de orden para la relación definitiva. Conforme al orden establecido por modalidad y calificación del jurado dictaminador se asignará el monto que se considere suficiente y adecuado para cumplir con los objetivos planteados en el Proyecto Cultural PAICE hasta agotar la suficiencia presupuestal del PAICE. Se suscribirá un acta de dictamen donde se asentará el fallo de los Proyectos Culturales elegibles con base en las hojas de dictamen de cada proyecto cultural PAICE. El fallo de cada proyecto PAICE podrá ser:	Jurado dictaminador

	<p>1) Aprobado con financiamiento. 2) Aprobado en lista de espera. 3) No aprobado.</p> <p>El fallo del Jurado Dictaminador PAICE será inapelable. El jurado dictaminador podrá reducir hasta el 20% del presupuesto solicitado, siempre y cuando no se afecte el cumplimiento del objetivo del Proyecto Cultural PAICE. Durante la sesión correspondiente, el jurado dictaminador determinará el porcentaje del presupuesto de PAICE para cada modalidad.</p>	
Notificación del fallo	<p>La Instancia Postulante recibirá de la Dirección General de Vinculación Cultural la notificación del fallo emitido por el jurado dictaminador a través de los correos electrónicos asentados en la solicitud oficial. Los Proyectos Culturales no aprobados quedarán a disposición de las personas interesadas durante un máximo de 30 días hábiles, al cabo de los cuales se procederá a su destrucción.</p>	DGVC
Publicación de resultados	<p>La SC publicará los resultados en su página electrónica, en el siguiente enlace: http://vinculacion.cultura.gob.mx/PAICE/ a más tardar 90 días naturales a partir del día siguiente del cierre de la Convocatoria.</p>	SC
Formalización jurídica y administrativa	<p>En caso de que el jurado dictaminador determine aprobado el proyecto, la Dirección General de Vinculación Cultural, en colaboración con la instancia beneficiaria, iniciará el proceso de formalización jurídica y administrativa.</p>	DGVC/ Instancia beneficiaria/ UAJ/DGA
Entrega de los recursos	<p>Los recursos se depositarán en la cuenta bancaria para el proyecto, previa presentación de un CFDI, o comprobante oficial correspondiente, de conformidad con las obligaciones establecidas en el numeral 3.5., apartado Obligaciones PAICE de RO.</p>	SC
Ejecución del proyecto	<p>La instancia beneficiaria realizará las acciones y aplicará el recurso federal conforme a lo establecido en el Proyecto Cultural PAICE autorizado.</p> <p>A partir del trimestre calendario en el que se realice el depósito de los recursos públicos federales, la instancia beneficiaria enviará trimestralmente a la Coordinación del PAICE, el reporte de los avances físicos y financieros de las acciones bajo su responsabilidad, en el formato oficial, conforme a lo establecido en el numeral 4.2.1. Avances Físicos Financieros, apartado PAICE, de RO (Anexo 8 PAICE).</p>	Instancia beneficiaria
Modificaciones a los instrumentos jurídicos	<p>Quedará a consideración de la DGVC la determinación de una prórroga ulterior cuando quede demostrado que los retrasos son imputables a causas de fuerza mayor y la instancia beneficiaria se comprometa a la conclusión del proyecto en un periodo determinado, buscando cumplir con el objetivo cultural del proyecto aprobado.</p> <p>Las instancias beneficiarias podrán solicitar a la DGVC, modificaciones al instrumento jurídico vigente, previa justificación documentada en la que se detalle los motivos por los cuales se solicita la modificación, acompañada de los documentos que acrediten lo manifestado.</p>	DGVC
Conclusión del proyecto	<p>Una vez concluido el Proyecto Cultural PAICE, la instancia beneficiaria enviará a la Coordinación del PAICE el Reporte Final en el formato establecido.</p> <p>Para efectos de comprobación de recursos la DGVC únicamente considerará el monto del apoyo PAICE.</p> <p>La Coordinación del PAICE verificará la información remitida, y en caso de no haber observaciones en la información enviada, se dará por concluido el proyecto. Ver numeral 4.2.2 Acta de entrega-recepción y 4.2.3 Cierre de ejercicio, apartado PAICE, de RO.</p>	DGVC / Instancia beneficiaria

FOREMOBA

PROCESO FOREMOBA		
Etapa	Actividad	Responsable
Convocatoria	<p>A más tardar 5 días hábiles después de la publicación de las RO se publicará la Convocatoria (Anexo 4 FOREMOBA) en las siguientes páginas en Internet.:</p> <ul style="list-style-type: none"> • https://www.cultura.gob.mx/monumentos/foremoba/convocatorias-resultados/. • https://www.gob.mx/cultura/acciones-y-programas/foremoba. 	DGSMPC
Recepción de proyectos de monumentos históricos y bienes artísticos de propiedad federal	<p>El periodo de recepción de proyectos FOREMOBA 2021 no podrá exceder de 45 días naturales a partir de la publicación de la Convocatoria.</p> <p>La Dirección del FOREMOBA recibirá los expedientes de los proyectos conforme a lo establecido en el numeral 3.3.1., Requisitos, apartado FOREMOBA, de las RO.</p>	Dirección de FOREMOBA
Revisión de proyectos	<p>La Dirección del FOREMOBA realizará la revisión y verificación de los requisitos enunciados en el numeral 3.3.1., Requisitos, apartado FOREMOBA, de R.O. Los proyectos que cumplan con todos los requisitos establecidos en las R.O. serán considerados como elegibles y seguirán el proceso de selección ante la Comisión Dictaminadora y posteriormente para su aprobación ante el Comité Ejecutivo del FOREMOBA. En caso de que, falten algunos documentos requeridos en el numeral 3.3.1., apartado FOREMOBA, de las RO, únicamente contarán con 10 días hábiles para solventar dicha información, de no recibir respuesta en este plazo, no podrán continuar en el proceso de selección y aprobación y se les aplicará la negativa ficta, reiterando que quedan invitados a participar en la Convocatoria del FOREMOBA en el siguiente año fiscal y sus proyectos estarán disponibles para su entrega en la Dirección del FOREMOBA, previo oficio firmado por el responsable legal del proyecto, en hoja membretada, en donde solicita la devolución de su proyecto.</p>	Dirección de FOREMOBA
Integración de la Comisión dictaminadora	<p>La Comisión Dictaminadora estará integrada por al menos seis integrantes propuestos por el Secretario Ejecutivo del FOREMOBA.</p> <p>Los integrantes deberán ser especialistas en restauración de monumentos y bienes artísticos, así como personalidades de reconocido prestigio académico en el tema.</p> <p>Los miembros de la Comisión Dictaminadora serán los responsables de revisar y seleccionar los proyectos susceptibles de ser apoyados con el recurso federal del FOREMOBA.</p> <p>El nombramiento de sus miembros es honorífico y durará todo el tiempo necesario para la culminación del proceso de dictaminación del ejercicio fiscal 2021.</p>	Secretario Ejecutivo del FOREMOBA
Evaluación de la Comisión dictaminadora	<p>El Secretario Ejecutivo a través de la dirección del FOREMOBA distribuirán los expedientes de los proyectos considerados elegibles entre los miembros de la Comisión dictaminadora para que analicen las propuestas de manera individual.</p>	Secretario Ejecutivo y Dirección del FOREMOBA

<p>Procedimiento de la selección</p>	<p>La selección de los proyectos estará en función de los siguientes criterios: Se atenderá la urgencia o necesidad de restaurar, rehabilitar o mantener el monumento histórico, mueble o inmueble de propiedad federal, considerando el grado de deterioro y riesgo de pérdida. Se analizará la conveniencia del proyecto presentado, tomando en cuenta sus antecedentes y la importancia de los trabajos a ejecutar para la salvaguarda del inmueble o bien mueble. Se considerará el número de personas y comunidades que se pretenden beneficiar gracias a las intervenciones del patrimonio histórico a restaurar o rehabilitar para mantener viva nuestra cultura histórica. Bajo este contexto, la Comisión Dictaminadora de manera justa y transparente, seleccionará y determinará la viabilidad de los proyectos susceptibles de recibir el apoyo económico de acuerdo con los criterios enunciados y con base a la disponibilidad de los recursos autorizados para esta vertiente, así mismo se elaborará el Acta que deberá ser firmada por cada integrante de la Comisión Dictaminadora. Se establecerá un orden de prioridad en los proyectos viables no seleccionados, para que en el supuesto de que uno o más proyectos originalmente elegidos no cumplieran con los requerimientos solicitados por la Dirección del FOREMOBA para la formalización y entrega de los recursos federales en tiempo y forma, se posibilite la entrega del apoyo económico a otros proyectos. El proceso de selección no deberá exceder de 30 días naturales posterior al cierre de la Convocatoria. Las actas de la Comisión Dictaminadora estarán bajo resguardo en las oficinas de la Dirección del FOREMOBA.</p>	<p>Comisión Dictaminadora</p>
<p>Integración del Comité Ejecutivo</p>	<p>El Comité Ejecutivo será integrado por: Titular de la SC, quien fungirá como Presidente del Comité con voto de calidad. Titular de la Subsecretaría de Diversidad Cultural y Fomento a la Lectura, vocal con voz y voto. Titular de la Dirección General de Administración, vocal con voz y voto. Titular de la Unidad de Asuntos Jurídicos, vocal con voz y voto. Titular del Instituto Nacional de Antropología e Historia, vocal con voz y voto. Titular del Instituto Nacional de Bellas Artes y Literatura, vocal con voz y voto. Titular de la Dirección General de Sitios y Monumentos del Patrimonio Cultural, quien fungirá como Secretario Ejecutivo, por parte de la SC. El Comité Ejecutivo tendrá como invitado permanente al: Titular del Órgano Interno de Control en la SC. Las resoluciones que emita el Comité Ejecutivo serán definitivas y sólo podrán ser revocadas o modificadas por el propio Comité. El Comité Ejecutivo tendrá en forma enunciativa, más no limitativa, las siguientes funciones: 1. Aprobar el otorgamiento del apoyo económico a quienes hayan resultado beneficiados de acuerdo con los dictámenes emitidos por la Comisión Dictaminadora.</p>	<p>Secretaria de Cultura, Subsecretaria de Diversidad Cultural y Fomento a la Lectura, Dirección General de Administración, Unidad de Asuntos Jurídicos, INAH, INBAL y DGSMPC.</p>

	<p>2. Establecer los compromisos adicionales que deberá cumplir la instancia beneficiaria, con el fin de mantener una línea de corresponsabilidad.</p> <p>3. Instruir al Secretario Ejecutivo a realizar las gestiones necesarias para otorgar los recursos autorizados de acuerdo con los requerimientos, tiempos y montos.</p> <p>Resolver dudas o aspectos no considerados en las RO, autorizar las propuestas extraordinarias que presenten al FOREMOBA.</p>	
Publicación de Resultados	<p>A más tardar 60 días naturales contados a partir del día siguiente del cierre de la Convocatoria la DGSMPC publicará los resultados en las siguientes páginas en Internet.:</p> <ul style="list-style-type: none"> • https://www.cultura.gob.mx/monumentos/foremoba/convocatorias-resultados/. • https://www.gob.mx/cultura/acciones-y-programas/foremoba. 	DGSMPC
Beneficiarios entran en contacto con el FOREMOBA	<p>Una vez publicados los resultados, los beneficiarios se pondrán en contacto con la Dirección del FOREMOBA para iniciar el proceso de formalización jurídica y administrativa en un tiempo límite de 10 días naturales.</p> <p>Los participantes que no entren en contacto para el proceso de formalización de los convenios, se aplicará la negativa ficta, reiterando que quedan invitados a participar en la Convocatoria del FOREMOBA en el siguiente año fiscal.</p> <p>Los Proyectos no seleccionados estarán disponibles para su entrega en la Dirección del FOREMOBA, previo oficio firmado por el responsable legal del proyecto, en hoja membretada, en donde solicita la devolución de su proyecto.</p>	Dirección del FOREMOBA/ Responsable legal del proyecto
Elaboración de documentos jurídicos	<p>Al concluir la selección de los proyectos que se verán beneficiados, la instancia responsable legal del proyecto adquiere como obligación la entrega de la documentación legal y administrativa que le solicite el FOREMOBA, incluyendo de la Secretaría de Finanzas del Estado: nombramiento del secretario e identificación Oficial, constancia de situación fiscal actualizada, formato 32-D en sentido positivo, comprobante de domicilio actualizado que coincida con la dirección fiscal y catálogo de beneficiarios esto con la finalidad de entregarla a la Unidad de Asuntos Jurídicos de esta SC para la elaboración de los convenios de colaboración respectivos, donde se especifiquen los derechos y obligaciones de las instancias beneficiarias, la descripción del proyecto, la entrega de informes y procedimiento para la entrega de los recursos.</p>	DGSMPC / Instancia beneficiaria
Liberación de recursos federales	<p>Una vez que la persona responsable legal del proyecto seleccionado entregue el convenio de colaboración suscrito por todos los involucrados y su Anexo Único que lo integra, deberá incluir de la Secretaría de Finanzas del Estado lo siguiente: cuenta bancaria en donde se depositará el recurso federal (debe ser una cuenta productiva por cada uno de los proyectos beneficiados) con CLABE interbancaria, conforme a las nuevas disposiciones fiscales hacendarias, Catálogo de Beneficiarios, Comprobante Fiscal Digital (CDFI) y comprobante de domicilio actualizado que coincida con la dirección fiscal y con el catálogo de beneficiarios para que pueda ser registrado por la Dirección General de Administración de la SC y se efectuará la liberación de recursos económicos federales a los responsables de su administración establecidos en el convenio respectivo.</p>	Coordinación Administrativa, DGSMPC y Dirección de FOREMOBA

<p>Inicio de obra</p>	<p>Se iniciarán los trabajos de restauración o los procesos de adjudicación 15 días hábiles posteriores a la recepción de los recursos pactados, notificando por escrito al Titular de la DGSMPC con el propósito de precisar los lineamientos técnico-administrativos que deberán cumplirse.</p>	<p>Instancia beneficiaria</p>
<p>Visita de verificación</p>	<p>Las visitas se realizarán por personal de la DGSMPC para verificar el desarrollo de los trabajos descritos en el proyecto, siempre y cuando exista suficiencia presupuestal para viáticos y se harán -en los sitios que garanticen seguridad para llevar a cabo estas labores-, con el fin de corroborar el cumplimiento de los trabajos descritos en el Programa de obra, Anexo único al convenio de colaboración.</p>	<p>DGSMPC</p>
<p>Informe de avance de obra</p>	<p>Enviar a la DGSMPC el avance de obra (Anexo 5 FOREMOBA Informe de avance de obra), junto con un reporte fotográfico de los trabajos ejecutados en el periodo, reporte trimestral de los recursos ejercidos acompañado del estado de cuenta bancario por cada mes reportado, así como las estimaciones y la facturación comprobatoria del gasto de acuerdo con el calendario de obra anexo al convenio de colaboración.</p>	<p>Instancia beneficiaria</p>
<p>Conclusión de trabajos</p>	<p>Una vez concluidos los trabajos, enviar la documentación necesaria para el cierre de obra y la comprobación de la aplicación de los recursos de acuerdo con la cláusula cuarta del Convenio de Colaboración, incluyendo el Anexo 5 FOREMOBA Informe de avance de obra, junto con un reporte fotográfico de los trabajos realizados, un reporte de los recursos ejercidos y la documentación que soporte la ejecución de los trabajos por medio de estimaciones de obra, números generadores, catálogo real de los trabajos ejecutados y acta entrega recepción de los trabajos (Anexo 6 FOREMOBA). (Considerando lo estipulado en la Cláusula Cuarta del Convenio de Colaboración).</p> <p>Una vez elaborada y firmada el Acta de Entrega Recepción del FOREMOBA (Anexo 6 FOREMOBA) se deberá enviar a la Dirección del FOREMOBA copia de la cancelación de la cuenta bancaria.</p>	<p>Instancia beneficiaria</p>

En todos los casos objeto del FOREMOBA, se deberá contar con otras fuentes de financiamiento para el mantenimiento, rehabilitación y/o restauración de los bienes muebles o inmuebles de propiedad federal. Las otras fuentes de financiamiento podrán ser de las comunidades, organizadas, del gobierno en las entidades federativas, en los municipios, las alcaldías o bien de, las OSC legalmente constituidas, cuyos recursos deberán estar depositados con antelación a la entrega de aquéllos previstos por la SC.

Los recursos que sean aportados por el Gobierno Federal y aplicados a través del apoyo en la realización de obras de mantenimiento o restauración, deberán sujetarse invariablemente a las leyes y reglamentos aplicables en la materia, como son la Ley de Obras Públicas y Servicios Relacionados con las Mismas, la Ley de Adquisiciones, Arrendamientos y Servicios del Sector Público, la Ley Federal sobre Monumentos y Zonas Arqueológicas, Artísticas e Históricas y la Ley General de Bienes Nacionales, así como los Reglamentos de las mismas, y se llevarán a cabo a través de la autorización que las instituciones beneficiarias deberán solicitar a la instancia correspondiente ante el INAH o el INBAL, así como con las entidades Estatales y Municipales u otras que correspondan.

PROFEST

PROCESO PROFEST		
Etapa	Actividad	Responsable
Convocatoria	La Convocatoria se publicará en la página en Internet: http://cultura.gob.mx/gobmx/convocatorias/ , en la cual se establecerá la hora y fecha límite para la recepción de proyectos. La Convocatoria estará vigente hasta 30 días naturales a partir del día siguiente de la fecha de publicación.	DGPFC
Invitación a instancias estatales de cultura	El día que se haga pública la Convocatoria la DGPFC invitará a las instancias estatales de cultura a participar y solicitará su colaboración para la difusión de la Convocatoria. El día que se haga pública la Convocatoria la DGPFC invitará a todas las instancias interesadas que hayan proporcionado sus datos de contacto y a todos los solicitantes de convocatorias previas.	DGPFC
Asesoría a instancias interesadas	Otorgará asesorías vía correspondencia electrónica y telefónica a las instancias interesadas en participar en la Convocatoria desde la publicación y hasta un día antes del cierre de esta.	DGPFC
Presentación de proyectos	Presentará su solicitud oficial y expediente del proyecto a través de la Plataforma PROFEST integrados conforme a lo establecido en la sección requisitos de las RO, apartado requisitos PROFEST, así como en la Convocatoria, con una vigencia de hasta 30 días naturales.	Instancia Postulante
Recepción y revisión de proyectos	La DGPFC recibirá de las instancias postulantes las solicitudes por las vías señaladas en la Convocatoria. Una vez cerrada la Convocatoria no se aceptará ningún cambio o inclusión de documentos. La DGPFC realizará la revisión documental y verificación de los puntos enunciados en el apartado requisitos PROFEST de las presentes RO.	DGPFC
Nombramiento de Comisiones Dictaminadoras	La Comisión de Honor determinará a un miembro especialista por disciplina de cinco Comisiones Dictaminadoras. Las cinco Comisiones Dictaminadoras evaluarán y calificarán los proyectos de Festivales con base en los criterios de selección enunciados. Las Comisiones Dictaminadoras correspondientes a las disciplinas de cinematografía, literatura, artes visuales y diseño y gastronomía estarán conformadas por los siguientes miembros con voz y voto (Anexo 1 PROFEST): 1. La/El Titular de la Subsecretaría de Desarrollo Cultural de la SC, o su suplente. 2. La/El Titular de la Dirección General de Promoción y Festivales Culturales de la SC, o su suplente. 3. Una/Un experta/o profesional nombrada/o por la Comisión de Honor de acuerdo con la disciplina. 4. Una/Un promotor(a) cultural representante por región, nombrada/o por cada representante regional de cultura, cinco en total por Comisión.	DGPFC/ Comisión de Honor

	<p>Y sólo con voz, invitados que se consideren pertinentes.</p> <p>La Comisión Dictaminadora correspondiente a las disciplinas de música, teatro y danza estará conformada por los siguientes miembros con voz y voto (Anexo 1 PROFEST):</p> <ol style="list-style-type: none"> 1. La/El Titular de la Subsecretaría de Desarrollo Cultural de la SC, o su suplente. 2. La/El Titular de la Dirección General de Promoción y Festivales Culturales de la SC, o su suplente. 3. Una/Un experta/o profesional nombrada/o por la Comisión de Honor por cada una de las disciplinas. 4. Una/Un promotor(a) cultural representante por región, nombrada/o por cada representante regional de cultura, cinco en total. <p>Y sólo con voz, invitados que se consideren pertinentes.</p> <p>El nombramiento de los integrantes de las Comisiones de Dictaminadoras será inapelable.</p>	
Presentación y selección de proyectos	<p>La DGPFC presentará los proyectos que hayan cumplido con lo establecido en el apartado requisitos PROFEST de las presentes RO y que no hayan caído en los supuestos establecidos en el apartado Restricciones del Anexo 2 PROFEST a las Comisiones Dictaminadoras para su análisis, selección, eventual aprobación y asignación de recursos.</p> <p>Las cinco Comisiones Dictaminadoras (Anexo 1 PROFEST) evaluarán y calificarán los proyectos de Festivales para determinar cuáles resultan favorables y asignar correspondientemente los recursos.</p> <p>El fallo de las Comisiones Dictaminadoras será inapelable.</p>	Comisiones Dictaminadoras/ DGPFC
Publicación de resultados	<p>Los resultados de las instancias beneficiadas serán publicados en: http://www.cultura.gob.mx/gobmx/convocatorias/resultados a más tardar 30 días naturales a partir del día siguiente del cierre de la Convocatoria.</p>	DGPFC
Notificación de fallo	<p>Las instancias postulantes recibirán de la DGPFC, vía correo electrónico, la notificación del fallo emitido por la Comisión Dictaminadora a más tardar quince días hábiles a partir del día siguiente de la publicación de resultados, o, en caso contrario, aplicará la negativa ficta.</p>	DGPFC
Asesoría y orientación	<p>En cumplimiento del objetivo de profesionalizar los festivales culturales y artísticos la DGPFC brindará asesoría y orientación para aplicar correctamente la normatividad federal antes, durante y después de la realización del Festival en términos de los derechos y obligaciones, de las causas de incumplimiento, suspensión o cancelación de los recursos, de los informes financiero y de actividades, del cierre del ejercicio, de los procesos de auditoría, control y seguimiento, de la evaluación, y de transparencia y rendición de cuentas.</p>	DGPFC

Formalización jurídica	<p>Los beneficiarios iniciarán el proceso de formalización jurídica y administrativa. La DGPFC solicitará a las Unidades Responsables competentes su intervención.</p> <p>El plazo máximo para la formalización de dicho instrumento jurídico será de, tres meses, contados a partir de la fecha de notificación del fallo vía electrónica. Este plazo no podrá modificarse salvo solicitud por escrito de la instancia beneficiaria y autorización de la DGPFC.</p>	DGPFC /Instancia beneficiaria
Entrega de los recursos	<p>La DGPFC deberá solicitar a la DGA que se transfiera el total de los recursos del ejercicio fiscal, para lo cual la instancia beneficiaria deberá haber realizado las gestiones necesarias para recibir el apoyo de acuerdo con lo estipulado en los requisitos de las presentes RO.</p> <p>En el caso de las IEC, las instituciones de cultura municipales, los municipios y las universidades públicas estatales, la SC transferirá los recursos a la Secretaría de Finanzas Estatal o su similar para que ésta los transfiera, a su vez, a la instancia beneficiaria.</p> <p>En el caso de las OSC, la SC transferirá los recursos directamente a la OSC beneficiaria.</p> <p>En todos los casos el beneficiario deberá emitir un CFDI con todos los requisitos establecidos en el Código Fiscal de la Federación y disposiciones correlativas por el total del monto aprobado.</p> <p>La CLC emitida por la TESOFE será el documento comprobatorio para acreditar que la SC realizó las gestiones de transferencia del apoyo.</p>	SC/ DGPFC
Comprobación del ejercicio de los recursos	<p>Los beneficiarios deberán presentar los CFDI de acuerdo con la normatividad aplicable con todos los requisitos establecidos en el Código Fiscal de la Federación y disposiciones correlativas correspondientes a todos los bienes y servicios pagados o arrendados.</p> <p>Dichos comprobantes de ejercicio de los recursos deberán ser relacionados y anexados en el informe financiero (Anexo 10 PROFEST) bajo la responsabilidad de la instancia beneficiaria, conforme a lo establecido en las presentes RO.</p>	Instancia beneficiaria
Cierre del proyecto	<p>A más tardar quince días hábiles contados a partir del día siguiente del término del Festival (último día de actividades programadas de acuerdo con lo establecido en el Anexo 6 PROFEST) y/o la entrega del recurso, la instancia beneficiaria deberá entregar a la DGPFC el Informe de actividades (Anexo 9 PROFEST) y el Informe financiero (Anexo 10 PROFEST), acompañado de la documentación comprobatoria del ejercicio del gasto, así como evidencias impresas de la difusión, como programas de mano, carteles, etc., preferentemente con fotografías y/o videos en alta resolución en los que se observe el marco de realización de la actividad, que también muestre a los asistentes, que incluya la firma Institucional de la SC y la leyenda aplicable. La DGPFC verificará la información remitida y, en su caso, emitirá las respectivas observaciones a fin de concluir la correcta comprobación del ejercicio del recurso hasta la emisión del oficio de término correspondiente.</p>	SC/ DGPFC /Instancia beneficiaria

ACMPM

PROCESO ACMPM		
Etapa	Actividad	Responsable
Convocatoria	Publicará la Convocatoria en la página: http://cultura.gob.mx/gobmx/convocatorias/ y https://www.gob.mx/cultura/acciones-y-programas/apoyo-a-las-ciudades-mexicanas-patrimonio-mundial-acmpm . La Convocatoria estará vigente 30 días naturales a partir del día siguiente de la fecha de publicación.	DGSMPC
Entrega de planes de manejo o planes maestros	A partir de la publicación de la Convocatoria y hasta su cierre (30 días naturales a partir del día siguiente a la fecha de Publicación de la Convocatoria), se deberá de remitir, mediante oficio en texto libre el plan de manejo o plan maestro del cual derivan los proyectos que serán apoyados con el ACMPM en el presente ejercicio fiscal. En caso de no contar con alguno de estos documentos de planeación, las Ciudades Mexicanas deberán realizarlo obligatoriamente con los recursos económicos del ACMPM del presente el ejercicio fiscal.	Ciudad Mexicana postulante
Recepción de los proyectos ejecutivos y/o propuestas de elaboración de estudios/proyectos	La recepción de proyectos será de 30 días naturales a partir del día siguiente a la fecha de Publicación de la Convocatoria. La DGSMPC recibirá mediante escrito libre a la DGSMPC los proyectos ejecutivos que las Ciudades Mexicanas pretenden ejecutar, los cuales deberán derivar del plan maestro o plan de manejo elaborado por cada ciudad mexicana.	DGSMPC
Envío de los proyectos al Grupo Asesor del ACMPM	Remitir al Grupo Asesor del ACMPM los proyectos, a más tardar, en 5 días hábiles contados al día siguiente de su recepción.	DGSMPC
Dictaminación del proyecto o propuesta	El periodo de dictaminación inicia al día siguiente de la publicación de la Convocatoria y termina como máximo 45 días naturales posteriores al cierre de la Convocatoria. Los integrantes del Grupo Asesor realizarán de manera conjunta la/s sesión/es de evaluación de la viabilidad técnica y presupuestal de los proyectos para la ejecución de las obras y para la elaboración de estudios y/o proyectos. Como resultado de la/s sesión/es de evaluación, cada integrante del Grupo Asesor emitirá el dictamen usando el formato del Anexo 4 ACMPM de cada proyecto entregado por la DGSMPC, sin exceder de 45 días naturales posteriores al cierre de la Convocatoria. El Grupo Asesor ACMPM deberá valorar la viabilidad de la ejecución de los proyectos, considerando los siguientes criterios: 1. Que sea acorde con el objetivo del ACMPM. 2. Que se realice dentro del polígono indicado en la Declaratoria. 3. Que los objetivos y metas del proyecto sean precisos.	Grupo Asesor ACMPM

	<p>4. Que el presupuesto sea congruente respecto a los objetivos y metas del proyecto, indicando si los costos del catálogo de conceptos corresponden con la realidad de mercado.</p> <p>5. Que forme parte de un proyecto integral.</p> <p>6. Que sea viable material y financieramente.</p> <p>El dictamen que emita el Grupo Asesor del ACMPM podrá resultar en dos sentidos:</p> <ul style="list-style-type: none"> • viable o • no viable <p>Asimismo, en caso de que el integrante Grupo Asesor determine el proyecto como VIABLE, éste deberá continuar con la evaluación del proyecto en la hoja 2 del Anexo 4 ACMPM, llenando la matriz de ponderación que considera los siguientes criterios:</p> <ol style="list-style-type: none"> 1. Valor histórico (Ligado a sucesos históricos y/o representa un testimonio de la evolución de la ciudad). 2. Valor estético (Estilo, ritmo, la escala, la proporción, el color y la iluminación). 3. Valor social (Vínculo físico-emocional que existe entre las personas y el edificio/sitio a intervenir). 4. Valor de uso (Utilidad o función para los habitantes de la ciudad). 5. Conservación (Contribución a la conservación de los criterios de inscripción de la ciudad). 	
Aprobación de proyectos	<p>La DGSMPC presentará al Consejo Directivo, los proyectos que hayan sido dictaminados viables en sentido unánime por el Grupo Asesor ordenados de acuerdo con su calificación ponderada según el resultado de la dictaminación usando el formato Anexo 4 ACMPM para su selección y eventual aprobación para la asignación de recursos de acuerdo con la disponibilidad presupuestal. El Consejo Directivo dará preferencia a los proyectos con mayor puntaje obtenido en la matriz de ponderación del Anexo 4 ACMPM y considerando su mayor importancia patrimonial.</p> <p>Los proyectos deben ser dictaminados viables en sentido unánime para que puedan ser seleccionados por el Consejo Directivo y la aprobación de los proyectos se sujetará a la disponibilidad presupuestal para esta vertiente.</p>	Consejo Directivo
Notificación de los resultados	<p>La DGSMPC publicará los resultados de la dictaminación de los proyectos ejecutivos o propuestas para la elaboración de estudios y/o proyectos presentados 60 días naturales posteriores al cierre de la Convocatoria, en la página: http://cultura.gob.mx/gobmx/convocatorias/ y https://www.gob.mx/cultura/acciones-y-programas/apoyo-a-las-ciudades-mexicanas-patrimonio-mundial-acmpm.</p>	DGSMPC

<p>Entrega de documentación para formalización de convenio</p>	<p>Las Ciudades Mexicanas tendrán un plazo de 20 días naturales a partir de la notificación del resultado de la selección y aprobación del proyecto por el Consejo Directivo para presentar la solicitud de formalización del convenio. Las solicitudes de convenio que se reciban posteriores a esa fecha no serán procesadas y el proyecto quedará automáticamente cancelado.</p> <p>La solicitud de formalización de convenio debe realizarse con papelería oficial del ayuntamiento y por cada proyecto, detallándose de la siguiente forma:</p> <p>Nombre del proyecto ejecutivo a ejecutar. Año del recurso a aplicar. Costo total del proyecto ejecutivo a ejecutar. Fecha de inicio y terminación del Proyecto Ejecutivo.</p> <p>Suscrita en original por la máxima autoridad de las Ciudades Mexicanas interesada, así como por el titular de su Dirección de Obras (u homóloga).</p> <p>Asimismo, la solicitud de convenio deberá acompañarse de la siguiente documentación:</p> <ol style="list-style-type: none"> a. Copia simple del dictamen viable emitido por el Grupo Asesor. b. Anexo 1 ACMPM Catálogo y presupuestos de obra desglosado ACMPM. c. Anexo 2 ACMPM Cronograma de actividades y de aplicación de recursos ACMPM actualizado. d. 32-D con opinión en sentido Positivo del municipio, expedida máximo un mes antes de su entrega a la DGSMP. e. Documento bancario donde consten fehacientemente los datos de la cuenta bancaria para la transferencia de recursos (se deberá aperturar por la Secretaría de Finanzas del Estado). f. Formato de catálogo de beneficiarios debidamente requisitados (firmado por la Secretaría de Finanzas del Estado). Este documento debe entregarse impreso y en original. g. Comprobante oficial de la suficiencia presupuestal para la aportación del recurso económico por parte de la instancia solicitante (deberá comprobar la suficiencia presupuestal del 30% del monto total aprobado para la ejecución de la obra y/o del 50% del monto total aprobado para la elaboración de estudios o proyectos). 	<p>Ciudades Mexicanas con proyectos aprobados</p>
	<p>En caso de que la información antes enlistada no sea entregada completa, la DGSMP no procederá con el trámite de formalización del convenio.</p> <p>La DGSMP podrá solicitar en cualquier momento documentación adicional, ya sea de las Ciudades Mexicanas o de los trabajos a ejecutar.</p> <p>La DGSMP no formalizará convenios para el apoyo de proyectos si las Ciudades Mexicanas tienen incumplimientos a las obligaciones pactadas en ejercicios fiscales anteriores, aunque los proyectos nuevos hayan sido dictaminados Viables de manera unánime.</p>	

<p>Formalización de convenio</p>	<p>La DGSMPD enviará la solicitud de elaboración del convenio a la Unidad de Asuntos Jurídicos de la SC y una vez elaborado, se remitirá a la Ciudad Mexicana para firma de las autoridades del ayuntamiento y de los Titulares de las Secretarías de Finanzas del Estado. La Ciudad Mexicana deberá remitir los convenios firmados a la DGSMPD para firma del Titular.</p> <p>La DGSMPD enviará los convenios firmados a la Unidad de Asuntos Jurídicos de la SC para su validación.</p>	<p>DGSMPD / Unidad de Asuntos Jurídicos de la SC/ Ciudades Mexicanas</p>
<p>Elaboración y Entrega de recibo</p>	<p>Las Ciudades Mexicanas solicitarán a las Secretarías de Finanzas de sus respectivos estados, la elaboración del CFDI o similar que ampare el recurso que se pacta en el convenio, mismo que deberá contener las siguientes características:</p> <p>Concepto: Indicar el número de ministración que se otorgará, así como los datos del convenio que ampara la entrega de esta, tales como: número y nombre del proyecto que se ejecuta.</p> <p>Cantidad: El monto correspondiente a la ministración que se otorgará.</p> <p>Las Ciudades Mexicanas enviarán los CFDI o similares a la DGSMPD.</p>	<p>Las Ciudades Mexicanas</p>
<p>Entrega de ministraciones</p>	<p>La DGSMPD gestionará ante la Dirección General de Administración de la SC la liberación de los recursos pactados en el convenio en ministración única o en varias ministraciones y por transferencia bancaria a la cuenta que se hubiese indicado en un periodo máximo de 10 días naturales, contados al día siguiente de la recepción, previa revisión y validación del recibo que entreguen las Ciudades Mexicanas.</p> <p>En caso de pactarse la entrega del recurso económico en varias ministraciones, las entregas de las ministraciones subsecuentes a la primera están condicionadas a la aprobación del informe de seguimiento y comprobación de recursos (Anexo 3 ACMPM) que presenten las Ciudades Mexicanas.</p>	<p>DGSMPD/ Dirección General de Administración de la SC</p>
<p>Evaluación de acciones ejecutadas</p>	<p>La DGSMPD podrá efectuar visitas de seguimiento a las Ciudades Mexicanas para verificar la ejecución de los proyectos ejecutivos, siempre y cuando haya disponibilidad presupuestal para viáticos.</p>	<p>DGSMPD</p>
<p>Entrega de informes trimestrales y comprobaciones de avances físicos financieros</p>	<p>Para efectos de comprobación de recursos, la DGSMPD únicamente considerará el monto que hubiese ministrado, observando posibles faltantes y desconociendo excedentes, en el entendido de que todo recurso ministrado deberá comprobarse fehacientemente o en su caso, reintegrarse.</p> <p>El informe de seguimiento y comprobación de recursos (Anexo 3 ACMPM) debe detallar las acciones realizadas e incluir material fotográfico que muestre el desarrollo del proyecto, así como la comprobación total del recurso económico ministrado, anexando relación y copia de las facturas que respalden la totalidad de cantidad ministrada, así como los estados de cuenta bancarios de cada mes a partir de la ministración del recurso.</p>	<p>Ciudades Mexicanas/ DGSMPD</p>

<p>Modificaciones a los convenios</p>	<p>Las Ciudades Mexicanas podrán solicitar a la DGSMPC, en el Anexo 5 ACMPM, las modificaciones que se requieran a los convenios vigentes cuando en su conjunto no excedan el 25% del monto originalmente pactado; el plazo de ejecución únicamente se podrá modificar por una vez sin que la prórroga exceda dos meses, y no rebase del 31 de diciembre satisfaciendo lo siguiente:</p> <ol style="list-style-type: none"> 1. Que exista justificación. 2. Que exista suficiencia de recursos (para el caso de incremento en el costo pactado originalmente). 3. Que la modificación no sea una forma de eludir las obligaciones del convenio original. 4. Adjuntar la versión actualizada del anexo que se requiera modificar (Anexo 1 ACMPM y/o Anexo 2 ACMPM, previstos en el convenio). <p>Cuando la modificación implique adecuaciones al proyecto ejecutivo que dictaminó el Grupo Asesor ACMPM o éstas sean substanciales, las Ciudades Mexicanas deberán considerar que la DGSMPC remitirá al Grupo Asesor del ACMPM la adecuación para efectos de dictaminación. En tal caso, deberá adjuntarse en cuatro ejemplares idénticos (versión digital CD) el proyecto ejecutivo que prevea las modificaciones que se pretendan realizar.</p> <p>Una vez que las Ciudades Mexicanas obtenga el Dictamen viable del Grupo Asesor ACMPM podrá solicitar a la DGSMPC la elaboración del respectivo convenio modificatorio, adjuntando el Anexo 2 ACMPM y sólo en caso de que el monto total previsto también requiera modificaciones se acompañará el Anexo 1 ACMPM actualizado.</p>	<p>Ciudades Mexicanas, Grupo Asesor ACMPM/Dirección General de Sitios y Monumentos del Patrimonio Cultural /Unidad de Asuntos Jurídicos de la SC /Dirección General de Administración de la SC.</p>
<p>Entrega del informe final</p>	<p>Las Ciudades Mexicanas contarán con un término de 15 días naturales antes de la conclusión de la vigencia del convenio, para presentar por escrito a la DGSMPC un último informe conforme al Anexo 3 ACMPM, mismo que deberá incluir material fotográfico, así como material videográfico en formato DVD con una duración mínima de 5 minutos y máxima de 10, en el que se visualice la total culminación de los trabajos y se muestre un comparativo entre el inicio y la terminación del proyecto, asimismo dicho informe deberá contener el documento bancario que respalde que la cuenta aperturada para la formalización del convenio que se pretende finiquitar, se encuentra en ceros.</p>	<p>Las Ciudades Mexicanas</p>
<p>Validación de la información y cierre de expediente</p>	<p>La DGSMPC conciliará el ejercicio del ACMPM para efectos de cierre de expediente.</p>	<p>DGSMPC</p>
<p>Resguardo de expedientes</p>	<p>Deberá documentar cada uno de los convenios que ampare la ejecución de proyectos y ejercicio de recursos.</p> <p>Al efecto, se integrará y resguardará la documentación que se genere con motivo de la formalización, seguimiento y comprobación de recursos de los convenios, la citada documentación será:</p> <ol style="list-style-type: none"> 1. El proyecto ejecutivo o la solicitud de elaboración de estudios y proyectos. 2. Los dictámenes emitidos por el Grupo Asesor. 3. El convenio, y en su caso, los modificatorios. 4. Los informes de seguimiento y comprobación de recursos. 	<p>DGSMPC</p>

AIEC

PROCESO AIEC		
Etapa	Actividad	Responsable
Definición de líneas estratégicas	Posterior a la publicación de las RO, la Comisión Interna establecerá mediante un Acta las líneas estratégicas.	Comisión Interna de la SC
Emisión de la convocatoria	Una vez definidas las líneas estratégicas, se emitirá y difundirá la convocatoria en la página https://vinculacion.cultura.gob.mx/subsidios/ especificando la hora y fecha límite para la recepción de proyectos.	DGVC
Asesoría	Asesoría en la elaboración de los proyectos hasta un día antes del cierre de la convocatoria.	SVR
Registro de participación	Registro de proyectos y envío de documentación establecida en RO y en la convocatoria.	IEC
Recepción de proyectos	La SVR recibirá los proyectos culturales en formato DPC (anexo 2) en archivo EXCEL y en versión digital firmado por la/el titular o representante legal de la IEC de acuerdo a lo establecido en la convocatoria con los anexos correspondientes, dentro de las fechas límite establecidas en la convocatoria.	SVR
Revisión de proyectos	Realizará la revisión y verificación de los requisitos enunciados en la convocatoria. Los proyectos que cumplan con todos los requisitos de la convocatoria serán considerados como elegibles y tendrán derecho al proceso de dictaminación; el resto serán descartados.	SVR
Elaboración de ficha técnica	Elaboración de la ficha técnica en la que se registrará el cumplimiento de los requisitos establecidos en la convocatoria de los proyectos culturales a presentar al Comité Dictaminador.	SVR
Presentación de proyectos	Los proyectos que cumplan con todos los requisitos se presentarán al Comité Dictaminador para su análisis.	SVR
Dictaminación de proyectos	El Comité Dictaminador analizará y evaluará la viabilidad y pertinencia de los proyectos culturales, registrando los resultados en el Acta de fallo de la Sesión del Comité Dictaminador. El fallo del Comité Dictaminador será inapelable.	Comité Dictaminador
Ajuste de proyecto	Derivado de la sesión del Comité Dictaminador, podrá solicitar a las IEC ajustes a los proyectos que así lo requieran.	IEC
Revisión de ajustes	Al término de 3 días hábiles la SVR revisará los cambios solicitados por el Comité Dictaminador a los proyectos ajustados por las IEC.	SVR
Notificación del fallo	La SVR enviará a la IEC, a más tardar en diez días hábiles, la notificación por escrito del fallo emitido por el Comité Dictaminador.	SVR

Publicación de resultados	La SC publicará los resultados en su página electrónica, en el siguiente enlace: https://vinculacion.cultura.gob.mx/subsidios/	DGVC
Envío de proyectos aprobados	Envío a la SVR de los proyectos aprobados firmados en original al domicilio Av. Paseo de la Reforma 175, piso 7, Col. Cuauhtémoc, CP 06500 Ciudad de México.	IEC
Gestión jurídica	Elaboración del instrumento jurídico con los proyectos seleccionados por el Comité Dictaminador.	UAJ
Formalización jurídica	Suscripción de los instrumentos jurídicos.	IEC/DGVC
Entrega de los recursos	Los recursos se depositarán en la cuenta bancaria abierta por el Gobierno Estatal exclusivamente para los proyectos establecidos en el instrumento jurídico, previa presentación de un CFDI. La transferencia de los recursos podrá realizarse en ministraciones de acuerdo a la suficiencia presupuestal.	DGA
Ejecución de los proyectos	Realización de las actividades y aplicación del recurso en apego a lo establecido en los proyectos autorizados, en RO y en normas aplicables.	IEC
Seguimiento / Modificación de proyectos	En caso de requerir modificaciones a los proyectos deberá solicitar su autorización vía electrónica, antes de llevar a cabo las actividades. La SVR analiza la solicitud y da respuesta por la misma vía.	IEC/ SVR
Presentación de informes trimestrales	Envío del informe trimestral (Anexo 3.1 AIEC) de acuerdo a lo establecido en el apartado de Avances Físicos y Financieros AIEC.	IEC
Revisión de Informes	Revisión, emisión y envío de observaciones del informe trimestral.	SVR
Atención de Observaciones	Atención de observaciones del informe trimestral y envió a la SVR.	IEC
Presentación de Informe Final	Envío del informe final (Anexo 3.2 AIEC) vía electrónica. Remisión de oficio a la SVR en el que se notifique la fecha de envío del informe trimestral vía electrónica.	IEC
Revisión de Informe Final	Revisión, emisión y envío de observaciones del informe final a la IEC.	SVR
Atención de Observaciones de Informe Final	Atención de observaciones del informe final y envió a la SVR.	IEC
Reintegro de recursos	En caso de devolución de remanentes o rendimientos de los recursos a la TESOFE, se enviará el Formato de reintegro extemporáneo en original, debidamente requisitado y firmado.	IEC
	Envío de la línea de captura a la IEC.	SVR
	Envío de transferencia o ficha de depósito del reintegro a la TESOFE a la SVR.	IEC
Emisión carta conclusión	Una vez comprobado el total del recurso federal a satisfacción de la DGVC se emitirá la carta de conclusión (Anexo 5 AIEC).	DGVC

4.2. Ejecución

4.2.1. Avances físicos y financieros

Las instancias ejecutoras: instituciones estatales de cultura, estados, municipios, alcaldías, universidades públicas estatales, comunidades locales y ciudades mexicanas formularán trimestralmente el reporte de los avances físicos y financieros de las obras y/o acciones bajo su responsabilidad, que deberán remitir a la SC durante los 15 días hábiles posteriores a la terminación del trimestre que se reporta. Invariablemente, la instancia ejecutora deberá acompañar a dicho reporte la explicación de las variaciones entre el presupuesto autorizado, el modificado, el ejercido y el de metas.

Dichos reportes, deberán identificar y registrar a la población atendida diferenciada por sexo, grupo de edad, región del país, entidad federativa, municipio o demarcación territorial de la Ciudad de México.

Los reportes permitirán dar a conocer los avances de la operación del Programa en el periodo que se reporta, y la información contenida en los mismos será utilizada para integrar los informes institucionales correspondientes.

Será responsabilidad de la SC concentrar y analizar dicha información, para la toma oportuna de decisiones.

PACMYC

Para cubrir los gastos de operación y seguimiento del PACMYC se destinará como máximo un monto equivalente al 10% del total de los recursos destinados al financiamiento de intervenciones y proyectos. Estos gastos se ejercerán de acuerdo con el programa de trabajo que establezca la CACREP de cada entidad federativa.

La instancia ejecutora formulará trimestralmente el reporte de los avances físicos y financieros (Anexos 9A y 9B PACMYC) de las intervenciones y proyectos culturales comunitarios financiados que están bajo su responsabilidad, que deberá remitir a la Instancia Normativa.

PAICE

La instancia beneficiaria, responsable de la ejecución del proyecto, formulará trimestralmente el reporte de avances del Proyecto Cultural PAICE bajo su responsabilidad, que deberá remitir a la Dirección General de Vinculación Cultural, durante los 15 días hábiles posteriores a la terminación del trimestre que se reporta.

Los reportes de avances trimestrales iniciarán a partir del trimestre calendario en el que se realice el depósito de los recursos públicos federales, y se entregarán de acuerdo con el formato establecido (Anexo 8 PAICE).

FOREMOBA

La persona responsable legal del proyecto formulará trimestralmente el reporte de los avances físicos y financieros de las obras y/o acciones bajo su responsabilidad, que deberá remitir a las oficinas de la DGSMPC durante los 15 días hábiles posteriores a la terminación del trimestre que se reporta.

Invariablemente, la persona responsable legal del proyecto deberá acompañar a dicho reporte la explicación de las variaciones entre el presupuesto autorizado, el modificado, el ejercido y el de metas, así como con un reporte fotográfico de los trabajos ejecutados hasta el momento.

PROFEST

La instancia ejecutora formulará los informes finales de actividades y financieros de las acciones bajo su responsabilidad, que deberá remitir a la DGPFC durante los 15 días hábiles posteriores a la terminación de las actividades que se reportan y/o la entrega del recurso. Invariablemente, la instancia ejecutora deberá acompañar dicho reporte con la explicación justificada de las variaciones entre el presupuesto autorizado, el modificado, el ejercido y el de metas.

Los reportes permitirán dar a conocer los avances de la operación del Programa en el periodo que se reporta, y la información contenida en los mismos será utilizada para integrar los informes institucionales correspondientes. Para tal fin, la instancia ejecutora utilizará los formatos establecidos en los Anexos 9 y 10 de PROFEST. Será responsabilidad de la DGPFC concentrar y analizar dicha información, para la toma oportuna de decisiones.

ACMPM

Las Ciudades Mexicanas beneficiarias, a partir de la ministración del recurso económico, formularán trimestralmente el reporte de los avances físicos y financieros de las obras y/o acciones bajo su responsabilidad, que deberán remitir a la SC a través de la DGSMPC durante los 15 días hábiles posteriores a la terminación del trimestre que se reporta.

Invariablemente, la instancia ejecutora deberá acompañar a dicho reporte la explicación de las variaciones entre el presupuesto autorizado, el modificado, el ejercido y el de metas.

Dichos reportes, deberán identificar y registrar a la población atendida diferenciada por sexo, región del país, entidad federativa, municipio o demarcación territorial de la Ciudad de México.

Los reportes permitirán dar a conocer los avances de la operación del Programa en el periodo que se reporta, y la información contenida en los mismos será utilizada para integrar los informes institucionales correspondientes.

Será responsabilidad de la SC por conducto de la DGSMPC, el Consejo Directivo y su Grupo Asesor concentrar y analizar dicha información, para la toma oportuna de decisiones.

AIEC

Las IEC formularán trimestralmente el reporte de los avances físicos y financieros de los proyectos culturales AIEC desarrollados que deberá remitir a la SVR, durante los quince días hábiles posteriores a la terminación del trimestre que se reporta.

Será responsabilidad de la DGVC concentrar y analizar dicha información, para la toma oportuna de decisiones.

Para llevar a cabo el seguimiento del desarrollo de los proyectos culturales AIEC y del ejercicio del recurso, deberá observarse lo siguiente:

1. La SVR envía a la IEC los formatos de informe en archivo EXCEL, en el que se integran todos los proyectos culturales AIEC y montos que se encuentran en el convenio.
2. El procedimiento de revisión será el siguiente:
 - a. Al término de cada trimestre, la IEC deberá enviar mediante oficio a la SVR el informe trimestral, (Anexo 3.1 AIEC) debidamente rubricado y firmado por el titular o representante legal bajo protesta de decir verdad, con la firma autógrafa y rúbrica del titular de la IEC y de dos testigos.
 - b. Simultáneamente enviará vía electrónica el archivo de EXCEL, con sus tres apartados, (Anexo 3.1 AIEC) al correo aiec@cultura.gob.mx.
 - c. El oficio deberá anexar CD o USB con ejemplos de las evidencias de la realización de las actividades, créditos a la SC (programas, publicaciones, carteles, entre otros) y copia de los estados de cuenta bancarios.
 - d. Si a la conclusión de los proyectos culturales AIEC existiera algún remanente de los recursos, la IEC deberá reintegrarlo junto con los rendimientos generados, de acuerdo con el procedimiento establecido por la SC.
 - e. Cuando se considere necesario, la SVR podrá solicitar información y documentación adicional de cualquier proyecto para su revisión.
 - f. Las IEC integrarán el cierre de los proyectos culturales AIEC mediante el informe final que deberá describir las actividades realizadas y las erogaciones correspondientes y lo presentarán bajo protesta de decir verdad, con la firma autógrafa y rúbrica del titular de la IEC y de dos testigos a la SVR. (anexo 3.2). Este documento se deberá remitir a la SVR vía electrónica al correo aiec@cultura.gob.mx y en original a más tardar 30 (treinta) días hábiles después de que la IEC haya concluido su ejecución.
 - g. Dicha conclusión tendrá como término el 31 de diciembre de 2021 atendiendo a lo dispuesto en el artículo 17 de la Ley de Disciplina Financiera de las Entidades Federativas y de los Municipios.

4.2.2. Acta de entrega-recepción

Para cada una de las obras terminadas o acciones entregadas por las instancias ejecutoras, se elaborará un acta de entrega recepción, la cual forma parte del expediente de la obra o acción y constituye la prueba documental que certifica la existencia de la obra o acción.

PACMYC

La Carta Compromiso (Anexo 4 PACMYC) acredita la entrega del apoyo PACMYC por parte de la instancia ejecutora y su recepción por parte de los grupos beneficiarios. Esta carta, junto con la Nota Descriptiva inicial, la Nota Descriptiva final y la Carta de Liberación forman parte del expediente de la intervención o proyecto desarrollado. La Carta de Liberación constituye la prueba documental que certifica el desarrollo y conclusión de la intervención o proyecto. Es responsabilidad de la instancia ejecutora a través de la Secretaría Técnica de la CACREP su resguardo.

PAICE

Para la modalidad de Vida a la infraestructura Cultural, una vez concluido el Proyecto Cultural y cumplidas las obligaciones en materia de rendición de cuentas, la DGVC emitirá una carta de conclusión (Anexo 9 PAICE).

Para la modalidad de Fortalecimiento a la Infraestructura Cultural la entrega-recepción de la acción de construcción, se efectuará entre el contratante y contratado, siendo responsabilidad exclusiva de la instancia beneficiaria constatar la correcta realización de los trabajos pactados.

FOREMOBA

Una vez concluidas las obras, con base a los conceptos del proyecto beneficiado, se elaborará el Acta de Entrega-Recepción (Anexo 6 FOREMOBA).

Para FOREMOBA el Acta de Entrega-Recepción (Anexo 6 FOREMOBA) se efectuará entre el responsable de ejecutar los trabajos de restauración y el beneficiario del FOREMOBA, siendo responsabilidad exclusiva del beneficiario corroborar la correcta ejecución de los trabajos.

De presentarse alguna irregularidad en la obra o acción, quien la reciba, podrá firmar el acta de manera condicionada, y anotar en ella las razones de dicha inconformidad. Además, se indicarán los plazos acordados para solventar las observaciones a que dé lugar dicha inconformidad. Es responsabilidad de la dependencia ejecutora su resguardo.

PROFEST

Los informes finales financiero y de actividades con las evidencias fotográficas y de créditos a la SC, validados por la DGPFC, constituyen las pruebas documentales que certifican el desarrollo y conclusión del proyecto.

ACMPM

Los informes finales validados por la DGSMPC constituyen las pruebas documentales que certifican el desarrollo y conclusión del proyecto. Una vez concluidos los proyectos y cumplidas las obligaciones en materia de rendición de cuentas por parte de las Ciudades Mexicanas beneficiarias, la DGSMPC emitirá una carta de conclusión.

AIEC

Una vez concluidos los proyectos culturales del AIEC y cumplidas las obligaciones en materia de rendición de cuentas, la DGVC emitirá una carta de conclusión (Anexo 5 AIEC).

4.2.3. Cierre del ejercicio

PACMYC

La instancia ejecutora integrará el cierre del ejercicio programático presupuestario (Anexo 10 PACMYC) anual al 31 de diciembre del ejercicio fiscal e informará a la Instancia Normativa el resultado del mismo en un plazo no mayor a 15 días hábiles posteriores al cierre del mismo.

PAICE

La instancia beneficiaria, responsable de la ejecución del proyecto, integrará el reporte final en el formato oficial establecido. Este documento se deberá remitir a la DGVC, a más tardar 15 días hábiles después de la conclusión del Proyecto Cultural PAICE.

Se deberá cancelar la cuenta bancaria abierta para el manejo de los recursos. Será responsabilidad de la DGVC, concentrar dicha información.

Los espacios beneficiados quedarán bajo la responsabilidad y cuidado absoluto de los propietarios, quienes procurarán tener programas de mantenimiento a corto, mediano y largo plazos, así como contar con el personal suficiente y capacitado para el correcto funcionamiento del inmueble.

FOREMOBA

Las instancias beneficiarias a través de la DGSMPC integrarán y remitirán la documentación del cierre de los trabajos, en un plazo de 30 días naturales posteriores al cierre de estos. Los informes finales validados por la DGSMPC constituyen las pruebas documentales que certifican el desarrollo y conclusión del proyecto.

Será responsabilidad de la SC integrar la información, así como solicitar a las instancias responsables legales de los proyectos las aclaraciones a que haya lugar y la SC integrará y revisará la información. En caso de incumplimiento de este informe, se deberá notificar a la Secretaría de la Función Pública, a través de la instancia fiscalizadora del orden de gobierno correspondiente en la entidad federativa, una vez terminado el plazo para su entrega.

Se deberá cancelar la cuenta bancaria abierta para el manejo de los recursos federales.

PROFEST

La instancia beneficiaria, responsable de la ejecución del proyecto, integrará el cierre del proyecto mediante el informe de actividades (Anexo 9 PROFEST) y el informe financiero (Anexo 10 PROFEST). Los documentos y soportes deberán remitirse a la DGPFC en original y medios magnéticos a más tardar 15 (quince) días hábiles después de la conclusión del proyecto y/o entrega del recurso.

El informe financiero deberá incluir copia de los CFDI, de los artistas, participantes o grupos nacionales contratados, de los bienes y servicios pagados con estos recursos.

Se deberán otorgar los respectivos créditos a la SC con la firma institucional vigente y entregar las evidencias de dicha difusión a la DGPFC.

Será responsabilidad de la DGPFC concentrar y analizar dicha información, así como solicitar al beneficiario las aclaraciones o solventaciones a que haya lugar. En caso de incumplimiento, se iniciará el procedimiento jurídico correspondiente.

No se extenderá el oficio de término cuando se incurra en alguna de las causales del apartado 3.5.

ACMPM

Los informes finales validados por la DGSMPM constituyen las pruebas documentales que certifican el desarrollo y conclusión del proyecto.

AIEC

Las IEC integrarán el cierre de los proyectos culturales AIEC mediante el informe final que deberá describir las actividades realizadas y las erogaciones correspondientes y lo presentarán bajo protesta de decir verdad, con la firma autógrafa y rúbrica del titular de la IEC y de dos testigos (Anexo 3.2). Este documento se deberá remitir a la SVR vía electrónica al correo aiec@cultura.gob.mx y en original a más tardar 30 (treinta) días hábiles después de que la IEC haya concluido su ejecución.

4.2.4. Recursos no devengados

Los recursos presupuestarios no devengados por la SC y los/as beneficiarios/as del Programa, al cierre del ejercicio fiscal 2021 así como los no destinados por éstos para los fines autorizados, están obligados a reintegrar a la TESOFE dichos recursos en términos de lo dispuesto en el artículo 176 del RLFPRH, mediante línea de captura, para lo cual la/el beneficiaria/o solicitará a la SC e informará de la realización del reintegro a la misma, aportándole la correspondiente constancia en un plazo no mayor a dos días hábiles contados a partir de que haya sido realizado el depósito.

Asimismo, la SC y los/as beneficiarios/as del Programa que al cierre del ejercicio fiscal, es decir al 31 de diciembre de 2021, conserve recursos, incluyendo los rendimientos obtenidos, deberán reintegrarlos a la TESOFE, dentro de los 15 días naturales siguientes al cierre del ejercicio, de conformidad con lo dispuesto en el artículo 54, tercer párrafo, de la LFPRH.

5. AUDITORÍA, CONTROL Y SEGUIMIENTO

Los subsidios mantienen su naturaleza jurídica de recursos públicos federales para efectos de su fiscalización y transparencia; por lo tanto podrán ser revisados por la Secretaría de la Función Pública o instancia correspondiente que para tal efecto se determine; por el Órgano Interno de Control en la SC y/o auditores independientes contratados para tal efecto, en coordinación con los Órganos Locales de Control; por la Secretaría de Hacienda y Crédito Público; por la Auditoría Superior de la Federación y demás instancias que en el ámbito de sus respectivas atribuciones resulten competentes.

Como resultado de las acciones de auditoría que se lleven a cabo, la instancia de control que las realice mantendrá un seguimiento interno que permita emitir informes de las revisiones efectuadas, dando principal importancia a la atención en tiempo y forma de las anomalías detectadas hasta su total solventación.

6. EVALUACIÓN

6.1. Interna

La SC podrá instrumentar un procedimiento de evaluación interna con el fin de monitorear el desempeño del Programa construyendo, para tal efecto, indicadores relacionados con sus objetivos específicos, de acuerdo con lo que establece la Metodología de Marco Lógico. El procedimiento se operará considerando la disponibilidad de los recursos humanos y presupuestarios de las instancias que intervienen.

6.2. Externa

Se designa a la Dirección General de Administración, como la unidad administrativa ajena a la operación de los Programas que, en coordinación con las UR, instrumentarán lo establecido para la evaluación externa de Programas Federales, de acuerdo con la Ley General de Desarrollo Social, el Decreto de Presupuesto de Egresos de la Federación para el ejercicio fiscal 2021, los Lineamientos Generales para la Evaluación de los Programas Federales de la Administración Pública Federal y el Programa Anual de Evaluación.

Asimismo, es responsabilidad de la DGA de la SC cubrir el costo de las evaluaciones externas, continuar y, en su caso, concluir con lo establecido en los Programas Anuales de Evaluación de años anteriores. En tal sentido y una vez concluidas las evaluaciones del Programa, éste habrá de dar atención y seguimiento a los Aspectos Susceptibles de Mejora.

Las presentes RO fueron elaboradas bajo el enfoque de la Metodología del Marco Lógico, conforme a los criterios emitidos conjuntamente por el Consejo Nacional de Evaluación de la Política de Desarrollo Social y la Secretaría de Hacienda y Crédito Público mediante Oficios números 307-A-2009 y VQZ.SE.284/08 respectivamente de fecha 24 de octubre de 2008.

La Matriz de Indicadores para Resultados y las metas autorizadas conforme al Presupuesto de Egresos de la Federación para el ejercicio fiscal 2021, una vez que se publique, se encontrarán disponibles en el Portal de Transparencia Presupuestaria, en el apartado del Sistema de Evaluación del Desempeño, en la siguiente dirección electrónica:

http://www.transparenciapresupuestaria.gob.mx/Portal/transform.nodo?id=3.1&transformacion=s&excel=n&ka_imagen=23&zip=n¶ms=0=L23.

7. TRANSPARENCIA

7.1. Difusión

Para garantizar la transparencia en el ejercicio de los recursos, se dará amplia difusión al Programa a nivel nacional, y se promoverán acciones similares por parte de las autoridades locales y municipales. La papelería, documentación oficial, así como la publicidad y promoción de este Programa, deberán incluir la siguiente leyenda: "Este programa es público ajeno a cualquier partido político. Queda prohibido el uso para fines distintos a los establecidos en el programa". Quien haga uso indebido de los recursos de este Programa deberá ser denunciado y sancionado de acuerdo con la ley aplicable y ante la autoridad competente.

Además, se deberán difundir todas aquellas medidas para garantizar los derechos humanos y la igualdad entre mujeres y hombres en la aplicación del Programa.

La información se dará a conocer en la página de Internet de la Secretaría de Cultura <http://www.cultura.gob.mx>.

7.2. Contraloría social

Con la finalidad de fortalecer los mecanismos de participación ciudadana que contribuyan con la prevención y combate a la corrupción, las personas beneficiarias de programas federales de desarrollo social, de manera libre y voluntaria, podrán llevar a cabo actividades de contraloría social de manera individual o colectiva.

La Contraloría Social implica actividades de monitoreo y vigilancia sobre el cumplimiento de los objetivos y metas del Programa, así como de la correcta aplicación de los recursos públicos asignados.

Se reconoce y fomenta la participación de las comunidades indígenas y afromexicanas, a través de sus autoridades tradicionales, para llevar a cabo acciones de contraloría social en los programas que impactan en su territorio.

Para registrar un Comité de Contraloría Social, se presentará un escrito libre ante la Unidad Responsable o entidad de la Administración Pública Federal a cargo del Programa, donde como mínimo, se especificará el Programa a vigilar, el nombre y datos de contacto de la(s) persona(s) que lo integrarán y la ubicación geográfica de las mismas (localidad, código postal y entidad federativa). La Secretaría de la Función Pública asistirá y orientará a las personas interesadas en conformar Comités a través de la cuenta: contraloriasocial@funcionpublica.gob.mx.

La Unidad Responsable del Programa otorgará el registro de Contraloría Social en un plazo no mayor a 15 días hábiles, junto con las instancias ejecutoras respectivas, brindarán la información pública necesaria para llevar a cabo sus actividades, así como asesoría, capacitación, y orientación sobre los medios para presentar quejas y denuncias.

La Unidad Responsable deberá sujetarse a los lineamientos vigentes emitidos por la Secretaría de la Función Pública y a los documentos normativos validados por la misma.

La Secretaría de la Función Pública dará seguimiento a los procedimientos anteriormente descritos, asesorará y resolverá cualquier duda o situación imprevista para garantizar el derecho de las personas beneficiarias a llevar a cabo actividades de Contraloría Social en los programas federales de desarrollo social.

8. QUEJAS Y DENUNCIAS

Las quejas y denuncias de la ciudadanía en general se recibirán presencial o postalmente en Av. Paseo de la Reforma núm. 175, Colonia y Alcaldía Cuauhtémoc, CP 06500, Ciudad de México, vía telefónica llamando al (55) 4155 0200 y vía electrónica redactando y dirigiendo un correo electrónico a programadeapoyosalacultura@cultura.gob.mx.

Ciudad de México a 14 de abril de 2021.- El Titular de la Unidad de Administración y Finanzas, **Omar Monroy Rodríguez**.- Rúbrica.

**ANEXO 1 PACMYC
HOJA DE DICTAMEN**

(1) PACMYC 2021

Número de la intervención o proyecto (2) _____

Nombre de la intervención o proyecto (3) _____

Tipo de población: Indígena () Lengua _____

Afrodescendiente () Otra ()

Municipio _____ Localidad _____

Grado de marginación¹ (4): Alta () Muy alta ()

Grupo en condición de vulnerabilidad² ()

Crterios de dictaminación	Jurado 1	Jurado 2	Jurado 3
1. El proyecto cultural o intervención corresponde a un grupo de grado de marginación Muy Alta o Alta. (4)	(1)		
2. El proyecto cultural o intervención considera a los sectores de población vulnerable. (5)			
3. Procura la salvaguarda del Patrimonio Cultural Inmaterial en Riesgo. (6)			
4. Favorece la diversidad lingüística local.			
5. Fortalece las habilidades colectivas de la autogestión.			
6. Incentiva procesos de investigación en la comunidad.			
7. Fomenta la creatividad y la innovación.			
8. Promueve prácticas de inclusión y/o sustentabilidad.			
Suma:	(2)	(2)	(2)
Promedio general:	(7)		

El jurado calificará cada uno de los criterios en un rango de cero a tres:

La intervención o proyecto se dictamina: Aprobado Rechazado

Financiamiento solicitado _____

Financiamiento autorizado _____

En caso de autorizar un presupuesto menor al solicitado, indicar las razones:

Señale los rubros donde se solicita el ajuste: _____

¹ Aplica exclusivamente para aquellas poblaciones que no son indígenas ni afrodescendientes.

² Niñas, niños y adolescentes (1), Jóvenes (2), Adultos mayores (3), Mujeres (4), Migrantes (5), Privados de la libertad (6), En condición de calle (7), LGBTTTI (8), con Discapacidad (9).

Argumento del Dictamen

Firma de jurado

Nombre de jurado

Firma de jurado

Nombre de jurado

Firma de jurado

Nombre de jurado

Lugar

Fecha

Destino: El documento original es soporte de la dictaminación y se mantiene bajo el resguardo de la Secretaría Técnica de la CACREP.

“Este programa es público ajeno a cualquier partido político. Queda prohibido el uso para fines distintos a los establecidos en el programa”. Quien haga uso indebido de los recursos de este programa deberá ser denunciado y sancionado de acuerdo con la ley aplicable y ante la autoridad competente.

INSTRUCTIVO DE LLENADO DE LA HOJA DE DICTAMEN

PACMYC

1. Calificación por jurado, dentro del rango de cada uno de los criterios establecidos para la dictaminación.
2. Anotar la sumatoria de las calificaciones de cada jurado.
3. Anotar el promedio de las calificaciones de la terna del jurado, el cual será el resultado definitivo de la dictaminación.
4. Los valores que se establecen para determinar el grado de marginación son: 3 puntos para Muy Alta, dos puntos para Alta y un punto para todos lo que no se consideren en las anteriores. Para determinar el valor se puede apoyar en la hoja de dictamen generada desde la RENIC. La calificación de los tres jurados debe coincidir.
5. Se le otorgará tres puntos a los proyectos culturales o intervenciones que consideren a los sectores de población vulnerable, los demás se calificaran con cero. La calificación de los tres jurados debe coincidir.
6. Calificar con tres puntos a las intervenciones o proyectos que cumplan con los criterios de Patrimonio Cultural Inmaterial en Riesgo, determinados en reunión de la CACREP. En caso contrario se calificará con 0 puntos.
7. La intervención o proyecto será aprobado o rechazado con base en el promedio de calificación.

Se considerará a la intervención o proyecto cultural como aprobado cuando el promedio de calificaciones mínimo de 9 y no podrá ser mayor a 24.

Se considerará a la intervención o proyecto cultural como no aprobado cuando el promedio de calificaciones sea menor a 9 puntos.

ANEXO 2 PACMYC

ACTA DE DICTAMINACIÓN _____

En la ciudad de _____ siendo las __ horas del día __ de _____ de 2021 reunidos, en _____, lugar designado por la Comisión de Planeación y Apoyo a la Creación Popular (CACREP) del Estado de _____, para la realización de la plenaria de dictamen, las y los integrantes del jurado dictaminador, _____, _____, _____, _____, _____, _____ con el objeto de analizar y dictaminar las ____ intervenciones y __ proyectos elegibles presentados para concursar en la presente Convocatoria de Acciones Culturales Multilingües y Comunitarias (PACMYC) de conformidad a las bases de la Convocatoria emitida, a la Guía para la elaboración de intervenciones y proyectos, a las políticas y orientaciones que sustentan al PACMYC y a los criterios y recomendaciones emitidos por la CACREP.

A continuación, declaran haber realizado la revisión de cada una de las intervenciones y proyectos que se recibieron y cumplieron con las bases y guía de elaboración, habiendo llegado a los siguientes resultados y dictamen:

A) Aprobados con financiamiento: De las ____ intervenciones y ____ proyectos elegibles recibidos, se aprobaron ____ intervenciones y ____ proyectos, por un monto total de \$ _____ con base en la calificación promedio asignada, como sigue:

Relación de intervenciones y proyectos culturales financiados

Orden	Número	Título	Representante	Monto del apoyo	Calificación	Con ajuste Sí / No

B) Intervenciones y proyectos Aprobados en lista de espera: Del total de intervenciones y proyectos aprobados, quedan en lista de espera y están relacionados en orden de prioridad para poder acceder a los recursos:

Orden	Número	Título	Representante	Monto del apoyo	Calificación	Con ajuste Sí / No

C) Del total de intervenciones y proyectos culturales, presentados a dictaminación fueron rechazados _____ en el proceso:

Número	Título	Representante	Calificación

D) El/la Secretario/a Técnico/a de la CACREP, informó al jurado de: _____ intervenciones y _____ proyectos culturales comunitarios que no cumplieron con los requisitos establecidos en las bases de la Convocatoria y la "Guía de elaboración de intervención y proyecto" y por lo tanto no tuvieron derecho a participar en el proceso de dictaminación. A continuación, se enlistan por su número: ____;

ASUNTOS GENERALES: Acto seguido, el Jurado Dictaminador emite los siguientes comentarios, observaciones y recomendaciones en torno al proceso y eventos que se presentaron durante el proceso de dictaminación: _____

CIERRE DEL ACTA: No existiendo más asuntos que asentar en la presente, se efectúa el cierre del acta siendo las __ horas del __ de ____ de 2021.

Firmando de conformidad a las/as que en ella intervienen:

Por el Jurado Dictaminador

Nombre y firma

Nombre y firma

Por la CACREP

Nombre del/la Secretario/a Técnico/a

"Este programa es público ajeno a cualquier partido político. Queda prohibido el uso para fines distintos a los establecidos en el programa". Quien haga uso indebido de los recursos de este programa deberá ser denunciado y sancionado de acuerdo con la ley aplicable y ante la autoridad competente.

Elaboración: Dos originales. Deberá realizarse a renglón seguido, e inutilizar los espacios que se produzcan por la redacción, con guiones hasta terminar el renglón y continuar en el siguiente.

Distribución: Un documento para la Secretaría Técnica de la CACREP y el otro para la DGCIU.

INSTRUCTIVO DE LLENADO DE ACTA DE DICTAMINACIÓN DEL PACMYC

1. Registrar cada uno de los nombres del jurado y el perfil en el sistema.

Este formato del Acta de Dictaminación es generado por el Sistema de información del PACMYC.

ANEXO 3 PACMYC

INFORME DE AVANCES Y FINANCIERO DE LOS GRUPOS BENEFICIARIOS

(Para uso de la o el representante y de los grupos con intervenciones y proyectos aprobados con financiamiento)

Fecha de elaboración año/mes/día

Número de intervención o proyecto

Número de informe trimestral

Nombre de la intervención o proyecto

INFORMACIÓN FINANCIERA

Desglosar los gastos de los recursos utilizados por el grupo durante el trimestre que se informa. Presentar la información con el siguiente formato:

Fecha	Número de Factura o recibo fiscal	Proveedor	Descripción de los artículos u objetos de gasto	Importe
		Subtotal del gasto con facturas y/o recibo fiscal \$		

Sub total de gastos con recibo simple:	\$ (1)
Total gastado con facturas y/o recibo simple en el periodo del informe:	\$
Recursos disponibles:	\$

Las facturas o notas deberán ser emitidas a nombre de la o el representante del grupo, de alguna o algún integrante del grupo o a nombre de la organización en el caso de los proyectos presentados por grupos legalmente constituidos. Las facturas **no** podrán ni deberán ser emitidas a favor de las instancias convocantes.

Deberá anexarse al informe, original y copia de las facturas o recibos que comprueban los gastos para su cotejo. Los gastos reportados serán únicamente los autorizados en la carta compromiso.

AVANCES

Participantes en la Intervención o proyecto en el trimestre (2):

No.	Nombre	Sexo	Edad	Actividades	Fecha	Lugar

A continuación, detalle lo siguiente (3):

Problemas
1.-
2.-
3.-

Logros
1.-
2.-
3.-

Productos
1.-
2.-
3.-

Todos los informes generados deberán ser firmados por:

Representante del grupo	Integrante del grupo
_____	_____
Nombre y firma	Nombre y Firma
Integrante del grupo	Integrante del grupo
_____	_____
Nombre y firma	Nombre y firma

“Este programa es público ajeno a cualquier partido político. Queda prohibido el uso para fines distintos a los establecidos en el programa”. Quien haga uso indebido de los recursos de este programa deberá ser denunciado y sancionado de acuerdo con la ley aplicable y ante la autoridad competente.

Elaboración: El informe se presentará en original y copia. El informe original queda a resguardo de la Secretaría Técnica de la CACREP y será su responsabilidad. La copia es para el grupo.

Distribución: Original, firmado por la o el representante y al menos por dos integrantes del grupo, para el expediente de las intervenciones o proyecto y la copia firmada por el receptor del informe, servirá como acuse de recibo para el grupo.

El formato es de libre reproducción para los usuarios del PACMYC. La Secretaría de la Función Pública o instancia correspondiente que para tal efecto se determine, proporciona a las y los usuarios y a la ciudadanía en general la asesoría jurídica legal y atiende las peticiones relativas a la información relacionada con el PACMYC a través del sistema SACTEL y pone a su disposición los siguientes números telefónicos, del interior de la República, lada sin costo 800 38 624 66 de la Ciudad de México (55) 2000 3000.

**INSTRUCTIVO DE LLENADO DE LOS INFORMES DE ACTIVIDADES Y FINANCIERO DE LOS GRUPOS
BENEFICIARIOS PACMYC**

(Para uso de la o el representante del grupo del proyecto financiado)

1. En el caso de gastos que por su tipo y origen no haya sido posible obtener sus comprobantes, facturas o recibos fiscales, deberán ser relacionados en un documento (recibo simple) donde se sustente la compra. El documento deberá contar con la siguiente información:
 - a) Fecha y lugar de la compra.
 - b) Nombre, firma, dirección y teléfono de quien vende o presta el servicio y nombre del establecimiento comercial. Deberá incluir copia de su identificación oficial.
 - c) Descripción detallada de los artículos, materiales o servicios adquiridos.
 - d) Cantidad, precio unitario, costo por artículo, material o servicio y pago total realizado.
 - e) Mencionar el motivo por el que no se emitió la factura o comprobante fiscal.
 - f) El recibo simple debe incluir la manifestación bajo protesta de decir verdad de la o el representante del grupo.
 - g) Nombre y firma del aval de la intervención, proyecto o de la autoridad local.
2. Indicar los datos de las personas participantes y las actividades que realizó cada uno.
3. Detalle de los resultados del proyecto en cada uno de los apartados desplegados.

La extensión, amplitud e inclusión de datos adicionales a los aquí enunciados, es atribución y responsabilidad del grupo.

Llenar los datos que correspondan en cada apartado (nombre del representante, título del proyecto, emisión de la Convocatoria, el Estado, nombre del proyecto).

ANEXO 4 PACMYC
CARTA COMPROMISO

El o la que suscribe _____, representante del grupo de la intervención o proyecto cultural _____ denominado _____ que resultó aprobado por el Jurado Dictaminador de Acciones Culturales Multilingües y Comunitarias, en lo sucesivo PACMYC y manifestando tener por domicilio el ubicado en _____, ciudad _____ alcaldía o municipio _____ y Código Postal _____, con Clave Única de Registro de Población (CURP) _____. Exproso RECIBIR en este acto, por conducto de la o el _____ en lo sucesivo instancia ejecutora del estado de _____, con cargo al PACMYC la cantidad de \$ _____, _____, para la realización de la intervención o proyecto con el nombre mencionado, con duración de _____ a partir del ____ de _____ de 20__ y hasta el ____ de _____ de 20__.

Por la presente me comprometo y me obligo con las y los integrantes del grupo a lo siguiente:

- A).- Destinar los recursos recibidos exclusivamente al logro de los objetivos, resultados, actividades y productos de la intervención o proyecto aprobado, mismos que se señalan al reverso de esta carta compromiso y que son corresponsabilidad del grupo.
- B).- Cumplir las actividades de la propuesta de intervención o proyecto autorizado.
- C).- Permitir que la instancia ejecutora, supervise el desarrollo y la aplicación de los recursos otorgados a la intervención o proyecto autorizado, independientemente de que puedan hacer lo mismo, la SC o los Órganos de Control en la Instancia de Cultura de la entidad federativa.
- D).- Entregar a la Instancia Ejecutora, en las fechas que se indican al reverso, los informes de actividades y financieros trimestrales (Anexo 3 PACMYC), del avance en el desarrollo de las intervenciones o proyectos y de los recursos aplicados, mediante la presentación de los comprobantes y/o relación de los gastos realizados. En la Nota Descriptiva final se deberá anexar evidencia de la realización de las actividades.
- E).- Cuando las intervenciones o proyectos tienen como finalidad la obtención de publicaciones y ediciones audiográficas o videográficas, entregar a la Instancia Ejecutora veinticinco ejemplares para su resguardo o difusión. Estos ejemplares deberán dar crédito al Programa de Acciones Culturales Multilingües y Comunitarias (PACMYC) deberán aparecer los nombres de las y los integrantes del grupo.
- F).- En las actividades públicas que se realicen a partir de recibir el apoyo PACMYC se deberá dar el crédito correspondiente.
- G).- Permitirá a la Instancia Normativa y Ejecutora el uso de los resultados y productos obtenidos en el desarrollo de intervenciones y proyectos culturales, con fines educativos.
- H).- Solicitar autorización por escrito a la CACREP para cualquier modificación que represente un cambio superior al 10% en el uso del recurso previsto en la carta compromiso, exponiendo los motivos y justificación.

En caso de incumplimiento a lo aquí asentado, incurriendo en alguna causal de cancelación de la intervención o proyecto cultural, con base a lo estipulado en las Reglas de Operación numeral 3.5. del PACMYC, incondicionalmente me obligo desde este momento a pagar íntegramente la cantidad recibida o el monto de los recursos no ejercidos según lo suscrito en esta carta compromiso, más los intereses generados, en un plazo improrrogable de un mes posterior al requerimiento de pago por la instancia ejecutora. Acepto en nombre del grupo que en caso de no pagar, la Instancia Ejecutora inicie y lleve a cabo todas las acciones legales, incluidas las judiciales, para la recuperación de las cantidades a nuestro cargo.

Para el cumplimiento de lo expuesto, el grupo acepta dirigirse a la Secretaría Técnica de la CACREP con domicilio en _____ quien, en caso de requerirlo, nos proporcionará asesoría para el desarrollo de la intervención o proyecto, así como en la presentación de los informes de avance y de comprobación de gastos.

Se firma la presente y se entrega la totalidad de recursos autorizados en _____ a los ____ días del mes de _____ de 20 ____.

OBJETIVOS DE LA INTERVENCIÓN O PROYECTO:

RESULTADOS PROGRAMADOS:

ACTIVIDADES	MES DE REALIZACIÓN

INFORMES	FECHA DE ENTREGA
PRIMERO	
SEGUNDO	
TERCERO	
CUARTO	

PRODUCTO A ENTREGAR

APLICACIÓN DEL RECURSO APROBADO:

CONCEPTO	IMPORTE	MES
TOTAL		

RECIBÍ

ENTREGÓ

 (Nombre y firma de la o el representante de la
 intervención o proyecto)

 (Nombre y firma de la/el Presidenta/e o
 Secretaria/o Técnica/o de la CACREP)

"Este programa es público ajeno a cualquier partido político. Queda prohibido el uso para fines distintos a los establecidos en el programa". Quien haga uso indebido de los recursos de este programa deberá ser denunciado y sancionado de acuerdo con la ley aplicable y ante la autoridad competente.

Elaborar: cuatro originales, impreso en una sola hoja por ambos lados.

Distribución: Un tanto para la Instancia Ejecutora, uno para el expediente de la intervención o proyecto bajo responsabilidad de la Secretaría Técnica de la CACREP; uno para la o el representante del grupo y uno para el expediente de la DGCPUI. Los cuatro tantos con firma autógrafa.

La Instancia Ejecutora es la responsable de verificar y resguardar los datos del representante y los integrantes del grupo, así como de la información contenida en la Nota Descriptiva Inicial de la intervención o el proyecto.

Este formato de la Carta Compromiso es generado por el Sistema de información del PACMYC.

ANEXO 5 PACMYC
ACTA CONSTITUTIVA DE LA COMISIÓN DE PLANEACIÓN Y APOYO A LA CREACIÓN POPULAR DEL
PACMYC (CACREP)
DEL ESTADO DE _____.

En la Ciudad de _____, capital del Estado Libre y Soberano de _____, siendo las _____ horas, del día _____, del mes de _____, del año dos mil veinte, se reunieron en las instalaciones de _____, ubicadas en la calle _____, número _____, Colonia _____, los/las C. _____ para dar formal constitución a la Comisión de Planeación y Apoyo a la Creación Popular del Estado de _____ de conformidad con las siguientes:

CLÁUSULAS

PRIMERA: Con fundamento en la firma del instrumento jurídico _(1)_ que establece las Bases y Lineamientos de Operación del Acciones Culturales Multilingües y Comunitarias “**PACMYC**”, signados entre el Gobierno del Estado Libre y Soberano de _____, en lo sucesivo “**El Estado**” y la SC, se da formal constitución a la Comisión de Planeación y Apoyo a la Creación Popular del Estado de _____, en lo sucesivo “**La CACREP**”.

SEGUNDA: La instancia encargada de organizar y operar el “**PACMYC**” es la Instancia de Cultura del Gobierno del Estado a través de “**La CACREP**”, que incluye el manejo del “**PACMYC**”, así como el Fondo de Operación y Funcionamiento de las Unidades Regionales y Estatales de Culturas Populares.

TERCERA: “**La CACREP**” queda integrada de la siguiente manera:

Ocho integrantes con voz y voto y una o un administrador de apoyo, con voz pero sin voto.

Las y los integrantes con voz que conforman “**La CACREP**”, son los siguientes:

- a) Una o un Presidente, que será el o la titular de la Instancia de Cultura del gobierno de la entidad federativa.
- b) Una o un representante de la Dirección General de Culturas Populares, Indígenas y Urbanas de la SC.
- c) Una o un Secretaria/o Técnica/o, que será responsable de la operación del “**PACMYC**” en la entidad.
- d) Cinco Vocales.

El/la Administrador/a será el C. _____ quien es nombrada/o por la o el titular de la Instancia de Cultura del gobierno de la entidad federativa.

Los cinco vocales de “**La CACREP**” durarán en su cargo un año y serán honoríficos.

Para la validez de las reuniones subsecuentes de “**La CACREP**” se requiere la asistencia de por lo menos la mitad más uno de sus integrantes, dentro de los cuales deberá estar invariablemente el Secretario Técnico.

CUARTA: Las funciones y obligaciones de “**La CACREP**” son las siguientes:

- I. Aprobar y validar las actividades y decisiones, que en el marco de la normatividad aplicable logre un mejor desarrollo de la Convocatoria del “**PACMYC**”.
- II. Definir, para el proceso de dictamen, los Criterios de Patrimonio Cultural Inmaterial en Riesgo, para la identificación de las prácticas culturales que requieren de medidas de salvaguardia.
- III. Establecer y autorizar un programa de trabajo para dar cumplimiento a los procesos de la Convocatoria.
- IV. Realizar el seguimiento y evaluar el avance de las intervenciones o proyectos culturales apoyados.
- V. Validar los informes presentados por el Administrador sobre el uso de los recursos del fondo “**PACMYC**” conformado por las aportaciones de las partes.
- VI. Proponer temas referidos a las culturas populares que se consideren relevantes o de coyuntura para las estrategias de atención cultural.

- VII. Nombrar un Jurado conformado por especialistas quienes dictaminarán las intervenciones o proyectos y proporcionar, mediante la Secretaría Técnica de “**La CACREP**” la información y documentos para la dictaminación, cuya decisión será inapelable, en la conformación del jurado se buscará la participación paritaria entre mujeres y hombres.
- VIII. Autorizar las solicitudes de modificaciones sustanciales en las actividades o en el uso del recurso, siempre que le sean solicitados en tiempo y forma y no alteren el sentido original de la intervención o proyecto culturales.
- IX. Exhortar a las y los beneficiarios a cumplir con lo estipulado en la carta compromiso.
- X. La Secretaría Técnica de “**La CACREP**” será la responsable del resguardo de la documentación.

QUINTA: En este acto, los y las integrantes de “**La CACREP**” manifiestan su plena aceptación para dar fiel cumplimiento a las obligaciones y facultades citadas con anterioridad. Leído el presente instrumento y enteradas las partes de su valor y consecuencia legal y no habiendo otro asunto que tratar, se cierra la presente Acta, siendo las ____ horas del mismo día, firmando los comparecientes y testigos al margen y al calce, para todos los efectos legales a que hubiere lugar.

Por “**El Estado**”

Por “**La Secretaría**”

Nombre y firma del o de la Presidente/a de “**La CACREP**”

Nombre y firma del o de la Representante de la DGCPIU

Nombre y firma del o de la Secretario/a Técnico/a

Nombre y firma del o de la Administrador/a

Las y los Vocales:

Nombre y firma

“Este programa es público ajeno a cualquier partido político. Queda prohibido el uso para fines distintos a los establecidos en el programa”. Quien haga uso indebido de los recursos de este programa deberá ser denunciado y sancionado de acuerdo con la ley aplicable y ante la autoridad competente.

Elaboración: Dos originales y siete copias.

Distribución: Originales para la Instancia Ejecutora y para la DGCPIU. El resguardo del documento quedará en poder de la Secretaría Técnica. Las siete copias son para cada uno de las/os y los integrantes que no tienen original de la misma.

INSTRUCTIVO DE LLENADO DEL ACTA CONSTITUTIVA DE LA COMISIÓN DE PLANEACIÓN Y APOYO A LA CREACIÓN POPULAR PACMYC

(CACREP)

1. Anotar el número del instrumento jurídico, mismo que podrá quedar asentado una vez que esté formalizado, en caso de que al momento de la firma del documento no se cuente con el número se deberá dejar el espacio suficiente.
2. Anotar el nombre y firma de la/el representante de la DGCPIU quien designe el/la Director/a General o la persona titular de la Unidad Regional de Culturas Populares en la Entidad.

Este formato de Acta Constitutiva es generado por el Sistema de información del PACMYC.

ANEXO 6 PACMYC (1)**NOTA DESCRIPTIVA**

(Para uso de la CACREP)

Número de la intervención o proyecto

Fecha

Año/mes/día

Nombre de la intervención o proyecto

Municipio

Localidad

Tipo de Población

Indígena () Lengua _____ Afrodescendiente () Otra ()

Grado de marginación

Alta () Muy Alta ()

Grupo vulnerable³

Recurso otorgado

\$

Total de recursos financieros ejercidos y comprobados

Fecha de terminación de la intervención o proyecto

Integrantes del grupo (2)

Nombre	Edad	Sexo	HLI ⁴	Afrodescendiente	Grupo vulnerable

Aval educativo (3)

Nombre	Dependencia	Grado de estudios	Nivel y lugar de adscripción	Edad	HLI

1.- ¿Cómo favorece la diversidad cultural y lingüística?:

2.- ¿Cómo estimula las prácticas culturales locales?:

³ Niñas, niños y adolescentes (1), Jóvenes (2), Adultos mayores (3), Mujeres (4), Migrantes (5), Privados de la libertad (6), En condición de calle (7), LGTBTTI (8), con Discapacidad (9).

⁴ Hablante de Lengua Indígena

3.- ¿Cómo fomenta la creatividad y la innovación?:

4. ¿Cómo fortalece las habilidades colectivas de la autogestión?:

5.- ¿Cómo incentiva procesos de investigación en la comunidad?:

6. Comentarios adicionales:

Responsable del seguimiento

Vo Bo

(Nombre y firma)

Cargo institucional

De la/el Secretaria/o de la CACREP

(Nombre y Firma)

"Este programa es público ajeno a cualquier partido político. Queda prohibido el uso para fines distintos a los establecidos en el programa". Quien haga uso indebido de los recursos de este programa deberá ser denunciado y sancionado de acuerdo con la ley aplicable y ante la autoridad competente.

Elaboración: Un original. Los datos que contiene deben ser integrados al Sistema de información del PACMYC

Distribución: Original para el expediente del proyecto en resguardo de la Secretaría Técnica de la CACREP.

INSTRUCTIVO DE LLENADO DE LA NOTA DESCRIPTIVA PACMYC

(Para uso de la CACREP)

1. Anotar el nombre de la entidad federativa en el que se aprobó la intervención o proyecto. Escribir los datos que correspondan en cada apartado.
2. Anotar los nombres y los datos que se piden de los integrantes del grupo.
3. Anotar el nombre y los datos que se piden del aval educativo para el caso de las intervenciones.

La nota descriptiva del proyecto se deberá registrar en el Sistema de información del PACMYC para su posterior impresión e incorporar al expediente.

ANEXO 7A PACMYC**CARTA DE LIBERACIÓN POR TERMINACIÓN SATISFACTORIA: (1) _____**

(Para uso de la CACREP)

(2) _____ a (2) de _____ de _____

C. _____

Intervención o proyecto núm. _____

De la emisión PACMYC _____

Presente.

Nos dirigimos a usted con el propósito de comunicarle, que esta Comisión de Planeación y Apoyo a la Creación Popular, del Estado de _____, ha efectuado el análisis y evaluación de los informes de actividades y financieros, que presentó en su oportunidad como representante del grupo del desarrollo de _____ denominado(a) _____, determinando que éste cumplió con sus objetivos y resultados y se han aplicado satisfactoriamente los recursos que le fueron otorgados por Acciones Culturales Multilingües y Comunitarias (PACMYC) con este fin.

Por lo anterior, extendemos a usted y a su grupo, nuestro más amplio reconocimiento, por su labor a favor del desarrollo cultural de su comunidad y por la presente les informamos que quedan liberados/as de los compromisos que asumieron al recibir la carta compromiso que firmó al momento de la entrega de los recursos.

Sin otro particular, hacemos propicia la oportunidad para enviarles un cordial saludo.

Atentamente

Secretaria/o de la CACREP

"Este programa es público ajeno a cualquier partido político. Queda prohibido el uso para fines distintos a los establecidos en el programa". Quien haga uso indebido de los recursos de este programa deberá ser denunciado y sancionado de acuerdo con la ley aplicable y ante la autoridad competente.

Elaboración: En original y dos copias.

Distribución: Original para el representante de la intervención o proyecto, copia para el expediente de la intervención o proyecto y en resguardo de la Secretaría Técnica de la CACREP y la otra copia para la Instancia Normativa.

**INSTRUCTIVO DE LLENADO DE LA CARTA DE LIBERACIÓN POR
TERMINACIÓN SATISFACTORIA**

(Para uso de la CACREP)

1. Anotar el nombre de la entidad en que se expide la carta.
2. Anotar la fecha y lugar de elaboración de la carta de liberación.

Llenar los datos que correspondan en cada apartado (nombre del representante, título de la intervención o proyecto, emisión de la Convocatoria, el Estado, nombre de la intervención o proyecto).

ANEXO 7B PACMYC**CARTA DE CANCELACIÓN**

(Para uso de la CACREP)

(1) _____ a __de_____ de _____

C. _____

Intervención o Proyecto núm. _____

De la emisión PACMYC _____

Presente.

Nos dirigimos a usted con el propósito de comunicarle, que esta Comisión de Planeación y Apoyo a la Creación Popular, del Estado de _____, determinó que el proyecto financiado por Acciones Culturales Multilingües y Comunitarias PACMYC en la Convocatoria _____ ha sido cancelado por incurrir en _____, causa señalada en el apartado 3.5 de las Reglas de Operación vigentes, por lo que la normatividad aplicable en este caso establece que recurso otorgado y no ejercido será reintegrado a la cuenta aperturada para el programa.

Por lo que el compromiso que se formalizó en su momento a través de la carta compromiso queda sin efecto.

Se extiende la presente para los fines administrativos que resulten de ello.

Sin otro particular, hacemos propicia la oportunidad para enviarles un cordial saludo.

Atentamente

Secretaria/o de la CACREP

"Este programa es público ajeno a cualquier partido político. Queda prohibido el uso para fines distintos a los establecidos en el programa". Quien haga uso indebido de los recursos de este programa deberá ser denunciado y sancionado de acuerdo con la ley aplicable y ante la autoridad competente.

Elaboración: En original y dos copias.

Distribución: Original para el representante de la intervención o proyecto el cual debe ser entregado en un plazo no mayor a 60 días naturales. Copia para el expediente de la intervención o proyecto y en resguardo de la Secretaría Técnica de la CACREP y la otra para instancia normativa.

INSTRUCTIVO DE LLENADO DE LA CARTA DE CANCELACIÓN PACMYC

(Para uso de la CACREP)

1. Anotar la fecha y lugar de elaboración de la carta de cancelación.

Llenar los datos que correspondan en cada apartado (nombre del representante, título de la intervención o proyecto, emisión de la Convocatoria, el Estado, nombre de la intervención o proyecto).

ANEXO 8 PACMYC
HOJA DE RECEPCIÓN Y REGISTRO __ (1) _____

Homoclave del Trámite: CULTURA-04-001-A

Núm. de registro

Fecha de recepción

Año/mes/día/

Título de la intervención o proyecto:

Nombre de la o el representante:

DOMICILIO DEL O LA REPRESENTANTE:

Calle, número y colonia o barrio

Pueblo, ranchería o localidad:

Municipio o Alcaldía:

Código Postal

Teléfono

Correo electrónico:

Documentación entregada:

Indicar la fecha en
que entregó
documento o
documentos
pendiente(s)

Original y una copia física o digital del proyecto o de la intervención

 Sí No

Copia de la credencial de elector del o la representante

 Sí No

Copia del comprobante de domicilio del o la representante

Solo en caso de que su intervención o proyecto cultural comunitario sea aprobado

 Sí No

Croquis de localización del domicilio del o la representante

Solo en caso de que su intervención o proyecto cultural comunitario sea aprobado

 Sí No

Copia del CURP de la o el representante

 Sí No

Carta del aval original

 Sí No

Escrito que indique que no ha recibido apoyo o esté recibiendo apoyo de otro programa

 Sí No

Nombramiento de la elección de la o el representante original

 Sí No

Carta del grupo indicando que en caso de desintegración entregará los instrumentos a la CACREP original o de los bienes adquiridos	<input type="checkbox"/> Sí	<input type="checkbox"/> No	<input type="checkbox"/> No aplica
Una cotización indicando las características del producto original y vigente	<input type="checkbox"/> Sí	<input type="checkbox"/> No	<input type="checkbox"/> No aplica
Escrito que manifieste que el apoyo solicitado forma parte de un proyecto más amplio	<input type="checkbox"/> Sí	<input type="checkbox"/> No	<input type="checkbox"/> No aplica
Programa de distribución y difusión	<input type="checkbox"/> Sí	<input type="checkbox"/> No	<input type="checkbox"/> No aplica
¿El grupo que presenta el proyecto recibió el taller o asesoría?	<input type="checkbox"/> Sí	<input type="checkbox"/> No	
Cumple con los puntos establecidos en la "Guía para la elaboración de intervenciones y proyectos"	<input type="checkbox"/> Sí	<input type="checkbox"/> No	En proceso de revisión

LA ENTREGA DE TODA LA DOCUMENTACIÓN REQUERIDA NO ASEGURA QUE LA INTERVENCIÓN O PROYECTO SEA ELEGIBLE

Nombre y firma del Representante o Integrante del grupo

Nombre y firma de la persona que recibe la Nota Descriptiva de la Intervención o el Proyecto

La Secretaría de Cultura a través de la Dirección General de Culturas Populares, Indígenas y Urbanas con domicilio Av. Paseo de la Reforma 175, Colonia y Alcaldía Cuauhtémoc, CP 06500, Ciudad de México, es la responsable del tratamiento de los datos personales que nos proporcione los cuales serán protegidos con forme a lo dispuesto por la Ley General de Protección de Datos Personales en Posesión de Sujetos Obligados y demás normativa que resulte aplicable.

Los datos personales serán tratados con la finalidad de llevar un registro, seguimiento de asistencias, envío de materiales de apoyo, expedición de constancias, promoción de evento, actividades institucionales y encuestas de calidad en el servicio.

Si desea conocer nuestro aviso de privacidad integral lo podrá consultar en <https://culturaspopulareseindigenas.gob.mx/>

"Este programa es público ajeno a cualquier partido político. Queda prohibido el uso para fines distintos a los establecidos en el programa". Quien haga uso indebido de los recursos de este programa deberá ser denunciado y sancionado de acuerdo con la ley aplicable y ante la autoridad competente.

Elaboración: Original y copia.

Distribución: Original para expediente de la intervención o proyecto. Copia como acuse de recibo para la o el representante del grupo. El resguardo del documento corresponde a la Secretaría Técnica de la CACREP.

El formato es de libre reproducción para los/as las y los usuarios del PACMYC. La Secretaría de la Función Pública o instancia correspondiente que para tal efecto se determine, proporciona a los/as usuarios y a la ciudadanía en general la asesoría jurídica, y atiende las peticiones relativas a la información relacionada con el PACMYC a través del sistema SACTEL y pone a su disposición los siguientes números telefónicos, del interior de la República, lada sin costo 800 38 624 66 de la Ciudad de México (55) 2000 3000.

**INSTRUCTIVO DE LLENADO DE LA HOJA DE RECEPCIÓN Y REGISTRO
PACMYC**

1. Anotar la entidad en que se recibe la Nota Descriptiva de la Intervención o Proyecto.
Llenar los datos (título, nombre de la o el representante, domicilio completo, teléfono, correo electrónico).
Señalar la documentación entregada y en su caso la documentación faltante.
Este formato deberá ser impreso en una sola hoja a dos caras.

ANEXO 9A PACMYC _ (1) _____
INFORME TRIMESTRAL DE AVANCE FÍSICO DEL PACMYC
 (Para uso de la CACREP)

Fecha

Trimestre que se informa: (2)

Mes inicial

Mes final

Año (5)

1. Concentrado de actividades (3)

Folio. (6) Intervención o Proyecto	Actividades realizadas por cada uno de las intervenciones o proyectos financiados	Fecha	Lugar

2. Concentrado de seguimiento de intervenciones y proyectos aprobados con financiamiento en el periodo (4)

Año	Financiados	Financiados de la lista de espera	Concluidos	En proceso	En proceso para concluir	Con prórroga	Cancelados	En jurídico

Información sobre intervenciones y proyectos concluidos

Indígenas	Afrodescendientes	Alta marginación	Muy alta marginación	Grupos vulnerables	Otros

Información sobre intervenciones y proyectos en proceso

Indígenas	Afrodescendientes	Alta marginación	Muy alta marginación	Grupos vulnerables	Otros

Información sobre intervenciones y proyectos para concluir

Indígenas	Afrodescendientes	Alta marginación	Muy alta marginación	Grupos vulnerables	Otros

Información sobre intervenciones y proyectos con prórroga

Indígenas	Afrodescendientes	Alta marginación	Muy alta marginación	Grupos vulnerables	Otros

Información sobre intervenciones y proyectos cancelados

Indígenas	Afrodescendientes	Alta marginación	Muy alta marginación	Grupos vulnerables	Otros

Información sobre intervenciones y proyectos en jurídico

Indígenas	Afrodescendientes	Alta marginación	Muy alta marginación	Grupos vulnerables	Otros

Responsable operativo del seguimiento de los proyectos

La/el Secretaria/o de la CACREP

(Nombre y firma)

(Nombre y Firma)

"Este programa es público ajeno a cualquier partido político. Queda prohibido el uso para fines distintos a los establecidos en el programa". Quien haga uso indebido de los recursos de este programa deberá ser denunciado y sancionado de acuerdo con la ley aplicable y ante la autoridad competente.

Elaboración: Dos Originales.

Distribución: Un original para la DGCPIU y otro para la Secretaría Técnica de la CACREP.

INSTRUCTIVO DE LLENADO DEL INFORME TRIMESTRAL DE AVANCE FÍSICO PACMYC

(Para uso de la CACREP)

1. Anotar la entidad federativa donde se realiza el informe.
2. Anotar el número del trimestre que se reporta (Primero, segundo, tercero o cuarto).
3. Escribir las actividades más importantes realizadas por cada una de las intervenciones o proyectos financiados con fecha y lugar.
4. Elaborar un reporte de indicadores con los datos a partir del seguimiento de la información trimestral aportada por los beneficiarios. Entregar informe por Convocatoria, en los casos donde se cuente con intervenciones o proyectos abiertos de convocatorias de años anteriores.
5. El año corresponde al ejercicio en que se está ejecutando.
6. Anotar el número de folio que asigna la RENIC.

El Anexo 9A se elabora con los datos de las intervenciones y los proyectos que fueron financiados en la emisión de la Convocatoria del año anterior.

ANEXO 9B PACMYC
INFORME TRIMESTRAL DE REPORTE FINANCIERO
 (Para uso de la CACREP)

Entidad federativa

No. de la cuenta bancaria: (1)

Nombre de la Institución bancaria

Convocatoria que reporta (2) _____

Trimestre que se informa (3)

Mes inicial

Mes final

Año

Resumen de movimientos				
Concepto	Total	Monto por aportante		
		Estatal	Federal	Otro
Saldo inicial del periodo	(4)			
Depósitos en el periodo	(5)			
Cheques emitidos y movimientos de cargo	(6)			
Cheques en tránsito	(7)			
Saldo final del periodo	(8)			

Detalle de los Depósitos				
Aportante	Fecha	Referencia	Concepto	Importe
	(9)	(10)	(11)	(12)
Estatal				
Federal				
Otros				
Suma de los Depósitos				(13)
Detalle de los Cheques emitidos y movimientos de cargo (14)				
Aportante	Fecha	Referencia	Concepto	Importe
	(9)	(10)	(11)	(12)
Estatal				
Federal				
Otros				
Suma de cheques emitidos y movimientos a cargo				

Elaboró**Vo Bo**Nombre completo, cargo y firma del Administrador
de la CACREPNombre completo, cargo y firma del o de la
Secretaria Técnica de la CACREP

Se deberá entregar un formato por cada emisión de Convocatoria y por número de cuenta.

Adjunto a este informe se deberá entregar copia de los tres estados de cuenta emitidos mensualmente por la institución bancaria, y las tres conciliaciones bancarias mensuales que contengan la relación de cheques en tránsito, los cuales darán soporte al periodo que se reporta.

Elaboración: 2 Originales.

Distribución: Un original para la DGCIU y otro para la Secretaría Técnica de la CACREP.

"Este programa es público ajeno a cualquier partido político. Queda prohibido el uso para fines distintos a los establecidos en el programa". Quien haga uso indebido de los recursos de este programa deberá ser denunciado y sancionado de acuerdo con la ley aplicable y ante la autoridad competente.

INSTRUCTIVO DE LLENADO DEL INFORME TRIMESTRAL DE REPORTE FINANCIERO PACMYC

(Para uso de la CACREP)

1. Anotar el número de cuenta en donde se operan los recursos PACMYC.
2. Anotar el año de la Convocatoria que se está reportando, se deberá elaborar y entregar un formato por cuenta y Convocatoria.
3. Indicar el trimestre que se reporta, anotando el mes de inicio, el mes de término y el año que corresponda. Sólo se podrán anotar los siguientes periodos enero-marzo, abril-junio, julio-septiembre y octubre-diciembre.
4. Anotar el saldo total de la cuenta de cheques, al inicio del periodo que se reporta, desglosando este saldo por aportante. El saldo inicial debe coincidir con el saldo final reportado en el periodo inmediato anterior.
5. Anotar la suma total de depósitos al Fondo PACMYC en el período, desglosando los depósitos por aportante.
6. Anotar la suma total por cheques y movimientos de cargo en el período, desglosando los recursos utilizados por aportante.
7. Anotar el monto de los cheques emitidos que aún no han sido cobrados y por tanto no aparecen en los estados bancarios mensuales.
8. Anotar el saldo final de la cuenta de cheques, al final del periodo que se reporta, desglosando a qué aportante corresponde este saldo.
9. Anotar la fecha de cada uno de los movimientos de la cuenta, señalando día y mes de cada uno.
10. Anotar la clave de la referencia interna del movimiento (póliza, cheque, registro, etc.).
11. Describir el concepto de cada movimiento, su origen o utilización. En los casos de los cargos a la cuenta, se debe proporcionar la información suficiente (actividad, fecha y motivo de la misma, personas que la realizan, proyectos involucrados) que permita identificar que dicho movimiento corresponde a actividades propias del PACMYC.
12. Anotar la suma del importe por movimiento de depósito.
13. Suma de los depósitos realizados en el periodo.
14. Desglosar el detalle de los cheques emitidos reportados en el punto 6 de este formato, ordenándolos por aportante y fecha.
15. Anotar el nombre completo, cargo y firma de las personas responsables de la información.

Adjunto a este informe se deberá entregar copia de los tres estados de cuenta emitidos mensualmente por la institución bancaria y las tres conciliaciones bancarias mensuales que contengan la relación de cheques en tránsito, los cuales darán soporte al periodo que se reporta.

Elaboración: 2 Originales.

Distribución: Un original para la DGCIU y otro para la Secretaría Técnica de la CACREP.

"Este programa es público ajeno a cualquier partido político. Queda prohibido el uso para fines distintos a los establecidos en el programa". Quien haga uso indebido de los recursos de este programa deberá ser denunciado y sancionado de acuerdo con la ley aplicable y ante la autoridad competente.

ANEXO 10 PACMYC
CIERRE PROGRAMÁTICO PRESUPUESTARIO
 (Para uso de la CACREP)

Entidad federativa (1) _____

No. de la cuenta de cheques (2) _____

Institución bancaria (3) _____

Resumen de movimientos					
Concepto	Convocatoria	Total	Monto por aportante		
			Estatal	Federal	Otro
Saldo al 31 de diciembre de 2020 (4)	2021				
Depósitos (5)	2021				
Cheques emitidos y movimientos de cargo (6)	2021				
Manejo de Cuenta (7)	2021				
Saldo al 31 de diciembre de 2020 (8)	2021				

Justificación y destino de los remanentes (9)			
Aportante	Convocatoria	Monto	Justificación y destino
Estatal			
Federal			
Otro			

Ingresos

Aportaciones, intereses y depósitos por reintegro o cancelación de proyectos (10)					
Fecha (11)	Referencia (12)	Concepto / Beneficiario/a (13)	Recursos (14)		Importe (15)
			Aportante	Convocatoria	
Total					

Egresos

Proyectos financiados (16)							
Fecha (11)	Referencia (12)	Beneficiario/a (17)	Recursos (14)		No. Intervención o Proyecto (18)	Nombre de la Intervención o proyecto (19)	Importe (15)
			Aportante	Convocatoria			
Total Intervenciones y proyectos financiados							
Operación y seguimiento (20)							
Fecha (11)	Referencia (12)	Concepto / Beneficiario/a (13)	Recursos (14)		Importe (15)		
			Aportante	Convocatoria			
Total							

Elaboró: (21) _____

Vo. Bo. De el/la Secretario/a Técnico/a de la CACREP (22) _____

"Este programa es público ajeno a cualquier partido político. Queda prohibido el uso para fines distintos a los establecidos en el programa". Quien haga uso indebido de los recursos de este programa deberá ser denunciado y sancionado de acuerdo con la ley aplicable y ante la autoridad competente.

Elaboración: 2 Originales.

Distribución: Un original para la DGCPUIU y otro para la Secretaría Técnica de la CACREP.

INSTRUCTIVO DE LLENADO DEL CIERRE PROGRAMÁTICO**PRESUPUESTARIO PACMYC**

(Para uso de la CACREP)

1. Anotar la entidad federativa en la que se desarrolla el PACMYC.
2. Anotar el número de cuenta de cheques.
3. Indicar la institución bancaria que administra la cuenta.
4. Anotar en cifras el saldo total de la cuenta de cheques, desglosando este saldo por aportante y convocatoria de origen de tales recursos.
5. Anotar en cifras la suma total de depósitos al Fondo PACMYC en el período, desglosando los depósitos por aportante y Convocatoria.
6. Anotar en cifras la suma total por cheques y movimientos de cargo en el período, desglosando los recursos utilizados por aportante.
7. Anotar en cifras los saldos derivados del manejo de la cuenta de cheques.
8. Anotar en cifras el saldo final de la cuenta de cheques, al final del periodo que se reporta, desglosando a qué aportante corresponde este saldo y anotar el número de Convocatoria vigente.
9. Anotar, en caso de haberlos, el monto de los recursos, diferenciando a qué aportante corresponde tal saldo y anotar el número de Convocatoria vigente. En cada caso, especificar la causa de este remanente y su destino, en el marco de las RO.
10. Desglosar el detalle de los depósitos reportados en el punto 5 de este formato, además de los depósitos derivados de recursos no utilizados por los grupos beneficiarios o por la cancelación de algún proyecto o ingresos generados por las cuentas. Estos ingresos deben ordenarse por aportante y fecha.
11. Anotar la fecha de cada uno de los movimientos de la cuenta, señalando día y mes de cada uno.
12. Anotar la clave de la referencia interna del movimiento (póliza, cheque, registro, etc.).
13. Describir el concepto de cada movimiento, su origen o utilización. En los casos de los cargos a la cuenta, se debe proporcionar la información suficiente (actividad, fecha y motivo de la misma, personas que la realizan, proyectos involucrados) que permita identificar que dicho movimiento corresponde a actividades propias del PACMYC.
14. Señalar el aportante de estos recursos y anotar el número de Convocatoria vigente.
15. Anotar con cifras la cantidad del movimiento de depósito.
16. Desglosar los egresos por cheques emitidos y movimientos de cargo reportadas en el punto 6 de este formato que corresponden al financiamiento de intervenciones y proyectos aprobados, ordenándolos por aportante y fecha.
17. Registrar el nombre de la o el beneficiaria/o a nombre del cual se emitió el cheque.
18. Apuntar el número del proyecto beneficiado, agregando el año de la Convocatoria vigente.
19. Anotar el nombre de la intervención o proyecto beneficiado.
20. Desglosar los egresos por cheques emitidos y movimientos de cargo reportadas en el punto 6 de este formato que corresponden a las actividades de operación y seguimiento del PACMYC, ordenándolos por fecha.
21. Anotar el nombre completo, cargo y firma de la persona que es responsable de la información.
22. Anotar la firma y nombre completo de la o el Secretaria/o Técnica/o de la CACREP.

ANEXO 11 PACMYC

DIAGRAMA DE FLUJO



DIAGRAMA DE FLUJO



DIAGRAMA DE FLUJO

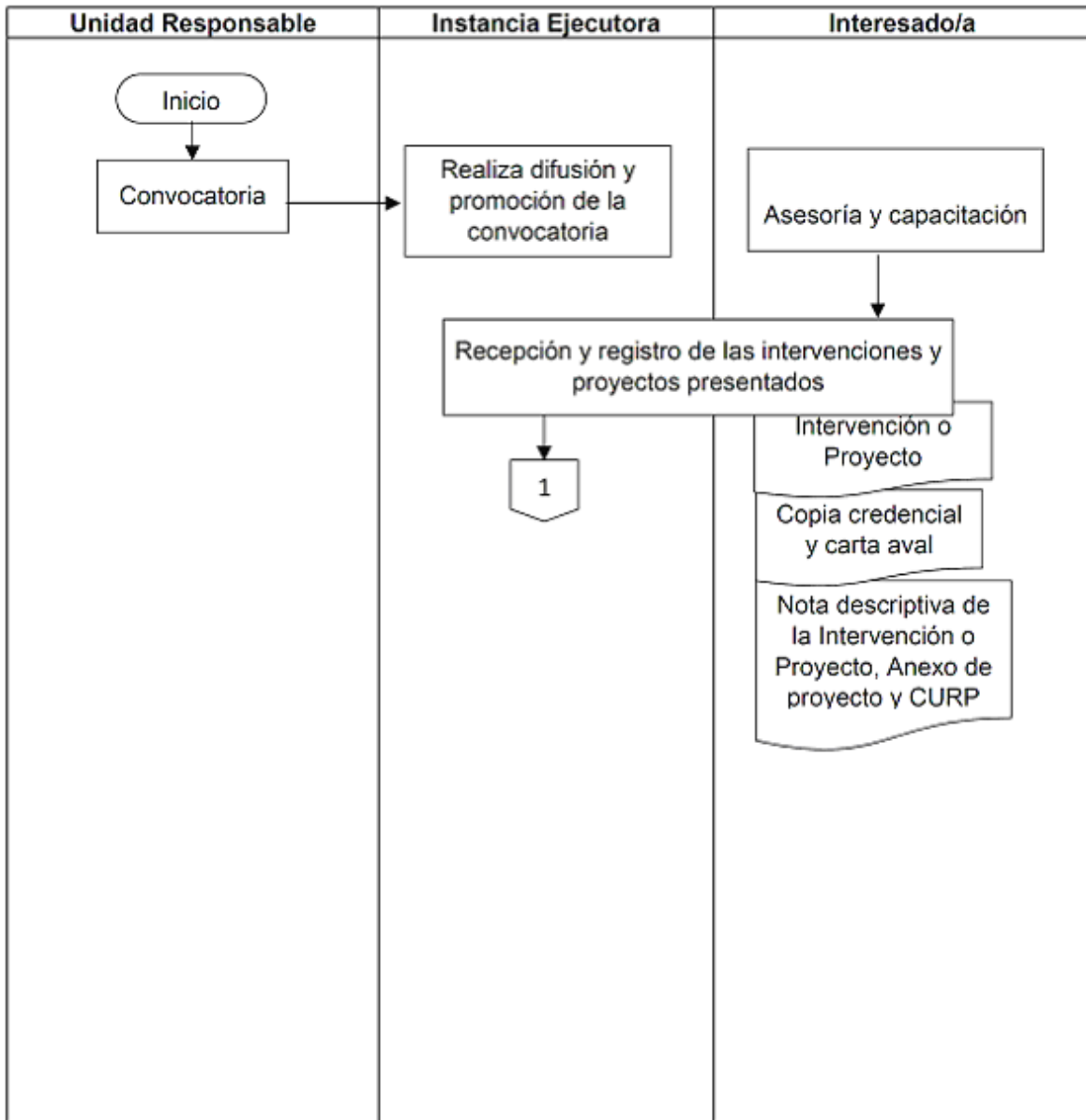

ANEXO 12 PACMYC

MODELO DE INSTRUMENTO JURÍDICO DEL PACMYC

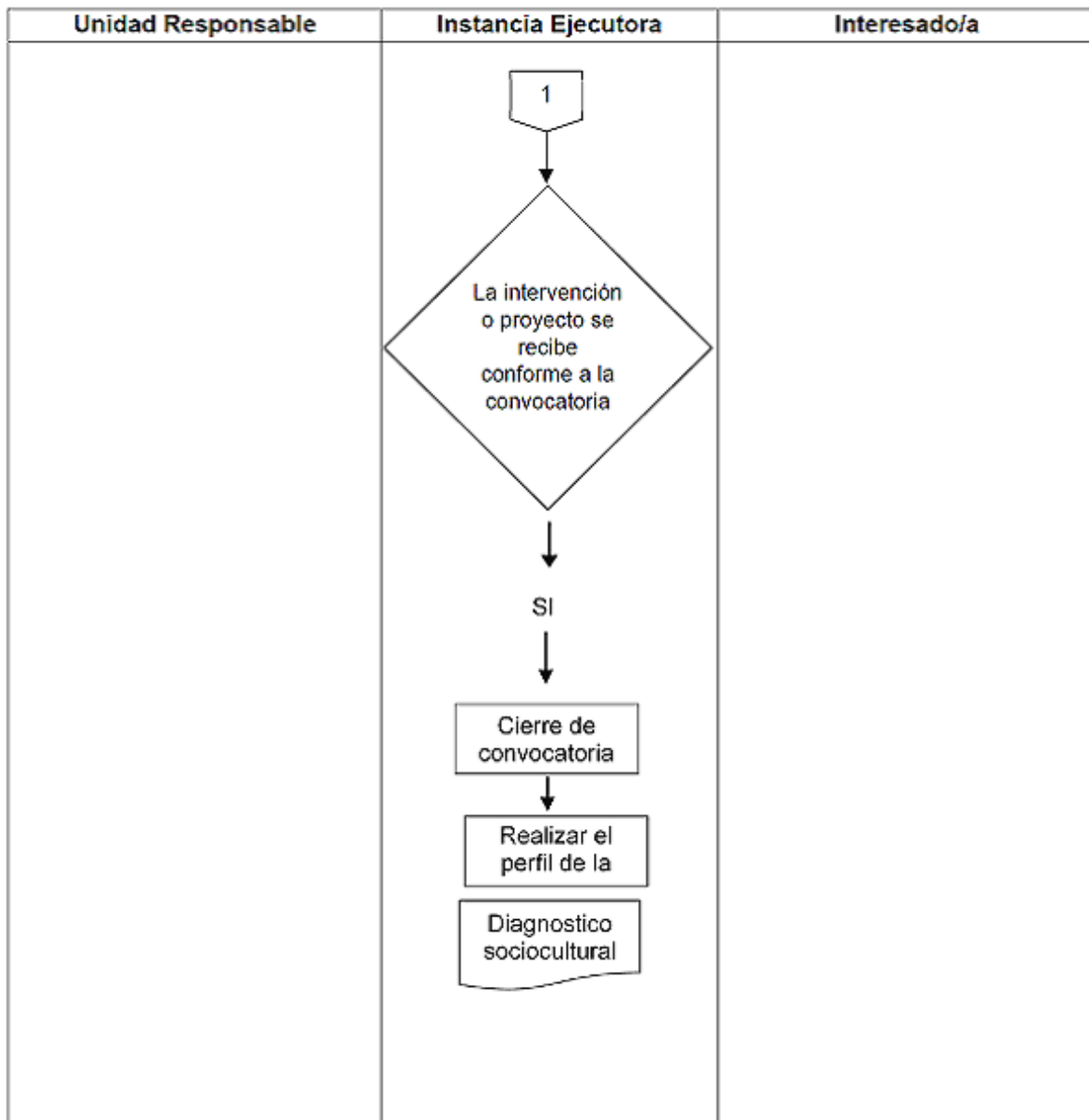
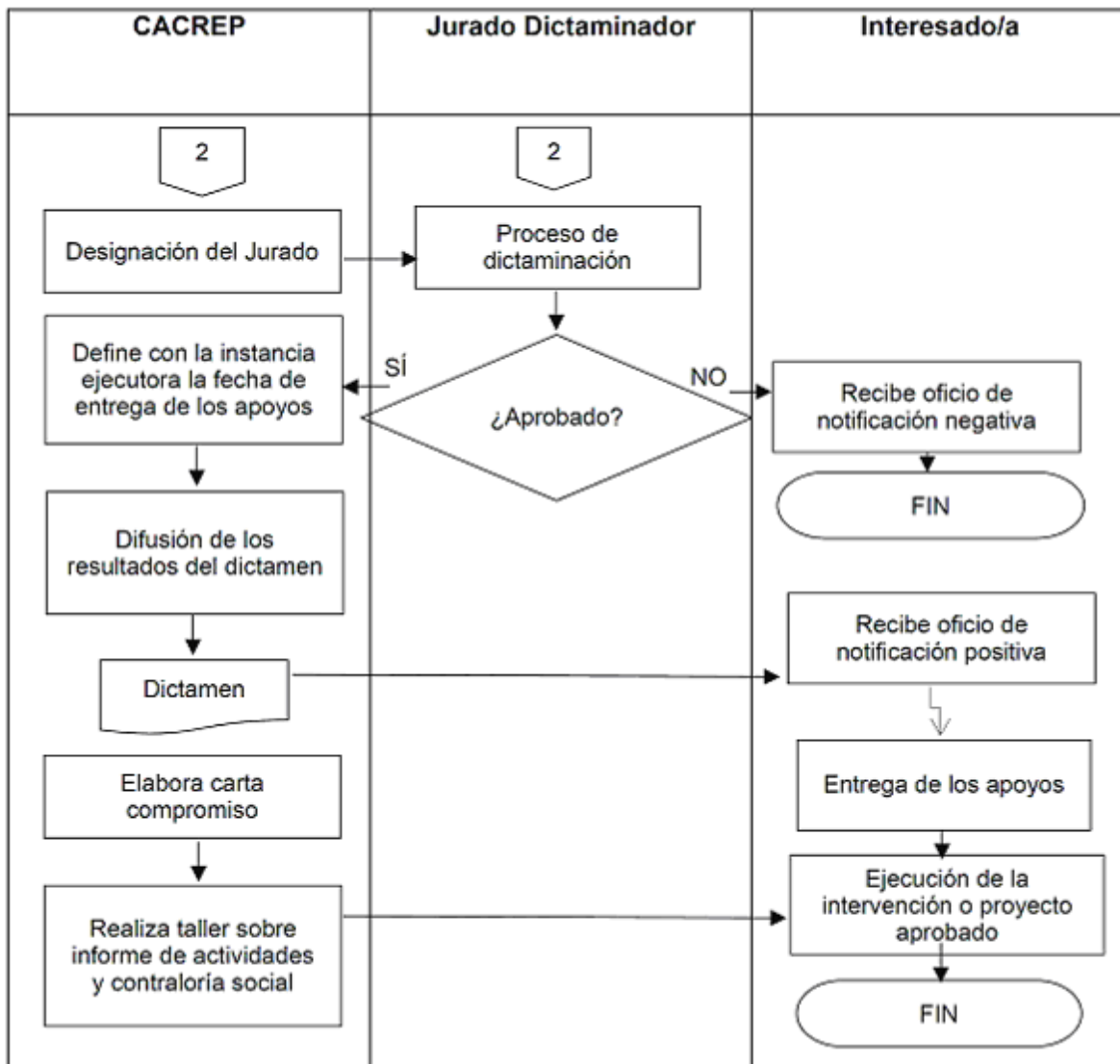
ANEXO DE EJECUCIÓN NÚMERO _____ AL _____ ACUERDO ESPECÍFICO DE EJECUCIÓN PARA ESTABLECER LAS BASES DE LA OPERACIÓN DE ACCIONES CULTURALES MULTILINGÜES Y COMUNITARIAS, EN LO SUCESIVO "EL PACMYC" DEL PROGRAMA DE APOYOS A LA CULTURA, EN LO SUCESIVO "EL PROGRAMA", EN EL ESTADO DE _____, QUE CELEBRAN POR UNA PARTE, LA SECRETARÍA DE CULTURA, EN LO SUCESIVO "LA SECRETARÍA" REPRESENTADA POR EL/LA DIRECTOR(A) GENERAL DE CULTURAS POPULARES, INDÍGENAS Y URBANAS _____; Y POR LA OTRA, EL ESTADO LIBRE Y SOBERANO DE _____, EN LO SUCESIVO "EL ESTADO", A TRAVÉS DE SU _____, REPRESENTADA POR SU TITULAR, _____, A QUIENES DE MANERA CONJUNTA SE LES DENOMINARÁ "LAS PARTES"; DE CONFORMIDAD CON LOS ANTECEDENTES, DECLARACIONES Y CLÁUSULAS SIGUIENTES:

ANTECEDENTES

- I. "LA SECRETARÍA" implementó el programa presupuestal S268 "Programa de Apoyos a la Cultura", en lo sucesivo "EL PROGRAMA" que se rige por sus Reglas de Operación publicadas en el Diario Oficial de la Federación el ____ de _____ de _____, previendo el financiamiento de proyectos culturales destinados a respaldar la conservación de las expresiones culturales del patrimonio cultural inmaterial; preservar los bienes muebles e inmuebles que integran el patrimonio cultural; acrecentar y conservar la infraestructura cultural disponible y en general, el fomento de la cultura. Con fecha ____ de ____ de _____, "_____" y "EL ESTADO" celebraron el _____, identificado como: _____, por virtud del cual acordaron establecer el marco general para la colaboración y coordinación en la ejecución de las acciones orientadas a la preservación y difusión del patrimonio cultural, histórico y artístico, el fomento a la creatividad artística, la promoción y difusión de la cultura y las artes y el desarrollo cultural y artístico en el Estado de _____.
- II. En las cláusulas _____ y _____, del _____ antes citado, se estableció que _____ en el ámbito de su competencia concertará la participación de _____, en las tareas de planeación, programación y coordinación de las acciones orientadas al cumplimiento del Convenio Marco referido, por lo que _____ a presentar proyectos de trabajo, mismos que analizados y aprobados por "LAS PARTES", serán formalizados como Acuerdos Específicos de Ejecución.
- III. Derivado de los antecedentes antes citados, con fecha ____ de ____ de 20__ "LAS PARTES" celebraron el _____ Acuerdo Específico de Ejecución número _____, en lo sucesivo "EL ACUERDO", para establecer las bases para la operación de "EL PACMYC" en el Estado de _____.
- IV. En la cláusula _____ de "EL ACUERDO", "LAS PARTES" se comprometieron a apoyar la realización de "EL PACMYC", mediante una revisión anual del mismo, con la finalidad de renovar sus aportaciones, las que podrían ser incrementadas de acuerdo con su disponibilidad presupuestal y quedarían establecidas mediante la suscripción de Anexos de Ejecución.
- V. Con fecha 12 de enero de 2006, se publicó en el Diario Oficial de la Federación el Decreto por el que se crea el Sistema Integral de Información de Padrones de Programas Gubernamentales (SIIPP-G), el cual integrará de forma estructurada y sistematizada la información objetiva y fehaciente respecto de los Programas a cargo de las dependencias y entidades de la Administración Pública Federal. Siendo "LA SECRETARÍA" la encargada de proporcionar la información necesaria para el cumplimiento del mismo.
- VI. De conformidad con el artículo 69 de la Ley General de Contabilidad Gubernamental, los recursos federales sólo podrán ser transferidos por las dependencias y entidades de la Administración Pública Federal a dichas cuentas bancarias productivas específicas, a través de las tesorerías de los estados, salvo en el caso de ministraciones relacionadas con obligaciones de los estados o municipios, así como las demarcaciones territoriales de la Ciudad de México, que estén garantizadas con la afectación de sus participaciones o aportaciones federales, en términos de lo dispuesto por los artículos 9, 50 y 51 de la Ley de Coordinación Fiscal y los demás casos previstos en las disposiciones legales aplicables.
- VII. El 10 de diciembre de 2012 se publicó en el Diario Oficial de la Federación el "Decreto que establece las medidas para el uso eficiente, transparente y eficaz de los recursos públicos, y las acciones de disciplina presupuestaria en el ejercicio del gasto público, así como para la modernización de la Administración Pública Federal" y los "Lineamientos para la aplicación y seguimiento de las medidas para el uso eficiente, transparente y eficaz de los recursos públicos, y las acciones de disciplina presupuestaria en el ejercicio del gasto público, así como para la modernización de la Administración Pública Federal".

DECLARACIONES

- I. **“LA SECRETARÍA”** declara que:
- I.1 Es una dependencia de la Administración Pública Federal Centralizada, en términos de lo dispuesto por los artículos 90 de la Constitución Política de los Estados Unidos Mexicanos; 2o, fracción I, 26 y 41 Bis, fracciones I, III y XXIII, de la Ley Orgánica de la Administración Pública Federal, que tiene a su cargo elaborar y conducir la política nacional en materia de cultura con la participación que corresponda a otras dependencias y entidades de la Administración Pública Federal; conducir la elaboración del Programa Nacional de Cultura, de conformidad con las disposiciones jurídicas aplicables, así como su implementación y evaluación; elaborar y suscribir convenios, acuerdos, bases de coordinación y demás instrumentos jurídicos con órganos públicos o privados, nacionales e internacionales, en asuntos de su competencia.
- I.2 La Ley General de Cultura y Derechos Culturales establece en sus artículos 4 y 9, que para su cumplimiento la Secretaría de Cultura conducirá la política nacional en materia de cultura, para lo cual celebrará acuerdos de coordinación con las dependencias y entidades de la Administración Pública Federal, de las Entidades Federativas y con los Municipios y Alcaldías de la Ciudad de México y que toda persona ejercerá sus derechos culturales a título individual o colectivo sin menoscabo de origen étnico o nacional, género, edad, discapacidades, condición social, condiciones de salud, religión, opiniones, preferencias sexuales, estado civil o cualquier otro y destaca en su numeral 11 apartado V, los derechos culturales de las y los habitantes, entre ellos el participar de manera activa y creativa en la cultura desde una perspectiva de género, igualdad y no discriminación.
- I.3 La aplicación de los recursos económicos públicos se realiza de conformidad con los criterios que en materia de ejecución y control presupuestal del gasto público establece el Presupuesto de Egresos de la Federación para el ejercicio fiscal 20___, publicado en el Diario Oficial de la Federación el día ___ de _____ de 20__.
- I.4 El/La _____, en su carácter de Director(a) General de Culturas Populares, Indígenas y Urbanas, cuenta con las facultades necesarias para suscribir el presente Acuerdo, lo que acredita con _____, facultades que a la fecha no le han sido revocadas o limitadas en forma alguna.
- I.5 De conformidad con lo establecido en las Reglas de Operación de **“EL PROGRAMA”** en lo relativo a **“EL PACMYC”** publicadas el ___ de ___ de 20__ en el Diario Oficial de la Federación, en lo sucesivo **“LAS REGLAS”**, **“EL PACMYC”** adoptará, en lo procedente el modelo de estructura de datos del domicilio geográfico establecido en el Acuerdo por el que se aprueba la Norma Técnica sobre Domicilios Geográficos, emitido por el Instituto Nacional de Estadística y Geografía, publicado en el Diario Oficial de la Federación el 12 de noviembre de 2010.
- I.6 Los aspectos técnicos y financieros expresados en el presente instrumento fueron revisados, autorizados y remitidos por la Dirección General de Culturas Populares, Indígenas y Urbanas; por lo que hace al aspecto jurídico, el presente instrumento ha sido validado por la Unidad de Asuntos Jurídicos de **“LA SECRETARÍA”**.
- I.7 Este Anexo se elabora y suscribe a petición de la Dirección General de Culturas Populares, Indígenas y Urbanas, unidad administrativa responsable de la ejecución y cumplimiento de este Anexo, y que señala como su domicilio para los efectos a que haya lugar, el inmueble ubicado en _____.
- II. **“EL ESTADO”** declara que:
- II.1 Es _____, de conformidad con lo establecido en _____.
- II.2 Se encuentra debidamente representado por _____, _____, quien acredita su personalidad con que se ostenta _____; y cuenta con las facultades suficientes y necesarias para obligarse en los términos del presente Acuerdo, de conformidad con lo establecido por _____. **(Se deberán poner los datos de todos y cada uno de los firmantes del presente Instrumento Jurídico).**
- III. **“LA SECRETARÍA DE FINANZAS”** declara que:
- III.1 La Secretaría de Finanzas es una Dependencia de la Administración Pública Estatal de acuerdo en lo dispuesto por _____.
- III.2 El/La _____, en su carácter de Secretario de Finanzas del Estado de _____ encuentra facultado para suscribir el presente **Acuerdo** en los términos _____.
- III.3 Para los efectos legales de este **Acuerdo**, el titular de la Secretaría de Finanzas señala como domicilio el ubicado en _____ y Registro Federal de Contribuyentes _____.

- IV. **“LAS PARTES”** declaran que:
- IV.1 De conformidad con la Declaración I.2 de **“LA SECRETARÍA”**, **“LAS PARTES”** se comprometen a propiciar el desarrollo cultural desde una perspectiva transversal y de género, así como promover la participación de los municipios y comunidades en la difusión de la cultura y las artes.
- IV.2 De conformidad con lo señalado en la cláusula ____ de **“EL ACUERDO”**, han determinado renovar sus aportaciones a la cuenta estatal para el año 20__, para el financiamiento de proyectos culturales comunitarios.
- IV.3 Es su voluntad suscribir el presente **Acuerdo** de colaboración, con el fin de que **“LA SECRETARÍA”** realice una aportación de recursos públicos federales a **“LA BENEFICIARIA”** por conducto de **“LA SECRETARÍA DE FINANZAS”** con base en la disponibilidad presupuestaria de los recursos aprobados a **“LA SECRETARÍA”**, para el ejercicio fiscal 2021, y con cargo a la siguiente partida presupuestal: _____.

CLÁUSULAS

- PRIMERA.-** El presente **Acuerdo** tiene por objeto que **“LA SECRETARÍA”** y **“EL ESTADO”** convienen realizar una aportación conjunta para el año 20__ a través de la (Tesorería de la Entidad Federativa) _____ por la cantidad de \$ _____ (_____ 00/100 M.N.), de la siguiente manera:
- a) **“LA SECRETARÍA”** aportará la cantidad de \$ _____ (_____ pesos 00/100 M.N.), por conducto de la Dirección General de Culturas Populares, Indígenas y Urbanas.
- b) **“EL ESTADO”** aportará la cantidad de: \$ _____ (_____ pesos 00/100 M.N.), por conducto de _____
- Los recursos aportados serán destinados al financiamiento de las Intervenciones y Proyectos culturales de acuerdo con los resultados del proceso de Dictaminación, establecido en las Reglas de Operación del Programa de Apoyos a la Cultura.
- c) Para cubrir los gastos de operación y seguimiento del PACMYC se destinará como máximo un monto equivalente al 10% del total de los recursos destinados al financiamiento de proyectos e intervenciones. Estos gastos se ejercerán de acuerdo con el calendario que establezca la CACREP. La totalidad de los gastos de operación del PACMYC se cubrirán con la aportación de la instancia ejecutora. Los gastos de operación pueden ser utilizados para pasajes, peajes, combustible, viáticos, traslados locales, adquisición de materiales (oficina, cómputo y papelería) cafetería para las reuniones de trabajo de la comisión (alimentación, renta de equipo y/o salones de trabajo).
- SEGUNDA.-** **“EL ESTADO”** a través de **“LA INSTITUCIÓN ESTATAL DE CULTURA”** se compromete a realizar la captura de la información derivada de los procesos de **“EL PACMYC”**, en la Red Nacional de Información Cultural PACMYC (RENIC) conforme al calendario del PACMYC.
- TERCERA.-** Con motivo de la ejecución de **“EL PACMYC”**, **“LA SECRETARÍA”** entregará su aportación a **“EL ESTADO”**, radicando los recursos ante la **“LA SECRETARÍA DE FINANZAS”**, y de acuerdo con la normatividad aplicable en la entidad, hará entrega de los recursos a los beneficiarios una vez que se cuente con la disponibilidad de los recursos a que el **“ESTADO”** recibe el monto pactado en la cláusula, _____,
- “LA CACREP”** estará constituida y tendrá las facultades, funciones y obligaciones establecidas en el punto _____ de **“LAS REGLAS”**.
- Durante la operación del programa, los ejecutores de gasto deberán observar que la administración de los recursos se realice bajo los criterios de legalidad, honestidad, eficiencia, eficacia, economía, racionalidad, austeridad, transparencia, control, rendición de cuentas y equidad de género establecidos en el Decreto de Presupuesto del ejercicio fiscal 20__, la Ley Federal de Presupuesto y Responsabilidad Hacendaria, su Reglamento y cumplir con lo señalado en el "Decreto que establece las medidas para el uso eficiente, transparente y eficaz de los recursos públicos, y las acciones de disciplina presupuestaria en el ejercicio del gasto público, así como para la modernización de la Administración Pública Federal", publicado el 10 de diciembre de 2012 en el Diario Oficial de la Federación y los "Lineamientos para la aplicación y seguimiento de las medidas para el uso eficiente, transparente y eficaz de los recursos públicos, y las acciones de disciplina presupuestaria en el ejercicio del gasto público, así como para la modernización de la Administración Pública Federal" y las demás disposiciones que para tal efecto emita la Secretaría de Hacienda y Crédito Público.

CUARTA.- “**LAS PARTES**” convienen que los recursos aportados para la realización de “**EL PACMYC**”, en lo sucesivo quedarán comprobados mediante la siguiente documentación:

- a) El anexo en el que se establecen las aportaciones de cada una de “**LAS PARTES**”.
- b) Comprobante Fiscal Digital por Internet que emita la (Tesorería de la Entidad Federativa) “**EL ESTADO**”.
- c) La ficha del depósito bancario o transferencia electrónica con cargo al número de cuenta aperturada para la operación de “**EL PACMYC**”.
- d) Los estados financieros de la cuenta estatal de “**EL PACMYC**”, para comprobar el flujo de los recursos.
- e) El Acta de Dictaminación (Anexo 2 de “**LAS REGLAS**”), firmada por las y los integrantes del jurado.

En cuanto a la comprobación del ejercicio de los recursos asignados a “**EL PACMYC**”, ésta deberá efectuarse en apego a “**LAS REGLAS**”. “**EL ESTADO**” deberá llevar la documentación y comprobación correspondiente a los gastos de “**EL PACMYC**”, en estricto cumplimiento a la normatividad aplicable.

La documentación comprobatoria del gasto quedará bajo la guarda y custodia de “**EL ESTADO**”, debidamente revisada, clasificada y fiscalizada, para facilitar cualquier verificación por parte de las autoridades facultadas para ello.

La instancia normativa en coordinación con las instancias ejecutoras de “**EL PACMYC**”, será responsable de dar cumplimiento a lo previsto en el Decreto por el que se crea el Sistema Integral de Información de Padrones de Programas Gubernamentales (SIIPP-G), publicado en el Diario Oficial de la Federación el 12 de enero de 2006, para lo cual, deberá integrar y actualizar los datos correspondientes de conformidad a lo establecido en el Acuerdo mediante el cual se da a conocer el Manual de Operación del Sistema Integral de Información de Padrones de Programas Gubernamentales, publicado en el propio Diario Oficial el 20 de marzo de 2006, a fin de que el enlace designado transmita la información correspondiente a la Secretaría de la Función Pública o instancia correspondiente que para tal efecto se determine.

QUINTA.- A efecto de dar cumplimiento a los lineamientos para la promoción y operación de la contraloría social en los programas federales de desarrollo social, las partes se obligan a:

- 1.- La Secretaría de Cultura (SC) deberá:
 - a) Proporcionar el Esquema, el Programa Anual de Trabajo de Contraloría Social y la Guía Operativa de contraloría social.
 - b) Proporcionar la información pública relacionada con la operación de “**EL PROGRAMA**”, así como el material de difusión sobre las actividades de contraloría social (CCS)
 - c) Capacitar y asesorar a los servidores públicos de “**EL ESTADO**” encargados de la ejecución de “**EL PROGRAMA**”, así como entregarles los materiales de contraloría Social.
 - d) Convocar a “**EL ESTADO**”, a las reuniones que organice con los grupos beneficiarios de “**EL PROGRAMA**” o integrantes del Comité de Contraloría Social.
 - e) Tramitar ante la Dirección General de Operación Regional y Contraloría Social de la Secretaría de la Función Pública, proporcionar el acceso al Sistema Informático de Contraloría Social (SICS), a efecto de que “**EL ESTADO**” capture las actividades de promoción de contraloría social efectuadas.
2. “**EL ESTADO**” deberá:
 - a) Proporcionar a los beneficiarios de “**EL PROGRAMA**”, toda la información pública relacionada con la operación de “**EL PROGRAMA**”, para que realice su actividad de contraloría social.
 - b) Organizar o participar en las reuniones que se celebren con los grupos beneficiarios de “**EL PROGRAMA**”, tendientes a constituir los Comités de Contraloría Social.
 - c) Capacitar y asesorar a los integrantes de los Comités de Contraloría Social.

- d) Participar en las reuniones que organice la SC con los grupos beneficiarios o los Comités de Contraloría Social, quejas o denuncias relacionadas con la ejecución de **“EL PROGRAMA”**, la aplicación de los recursos públicos asignados al mismo y el cumplimiento de las metas.
- e) Asesorar a las y los integrantes del Comité de Contraloría Social en el llenado de las cédulas de vigilancia y de los formatos de informes, así como apoyar a la SC en su capacitación.
- f) Poner a disposición de los grupos beneficiarios de **“EL PROGRAMA”**, los mecanismos de atención a quejas y denuncias competencia de la SC.
- g) Recibir las quejas y denuncias que puedan dar lugar al mejoramiento de la gestión de **“EL PROGRAMA”** o al fincamiento de responsabilidades administrativas, civiles o penales relacionadas con dicho programa, así como canalizarlas a las autoridades competentes.
- h) Capturar en el Sistema Informático de Contraloría Social (SICS), las actividades de promoción de contraloría social que realicen y la información relativa a las cédulas de vigilancia y los formatos de informes anuales de los Comités de Contraloría Social, conforme a la normatividad aplicable y a los lineamientos para la promoción y operación de la contraloría social en los programas federales de desarrollo social publicados en el Diario Oficial de la Federación el 28 de octubre de 2016 y el 11 de abril de 2008.
- i) Verificar, a través de los Órganos Estatales de Control, las actividades de promoción de contraloría social que corresponda realizar.
- j) Dar seguimiento, en el ámbito de su competencia, a los resultados en materia de contraloría social y realizar las acciones conducentes para atender las irregularidades detectadas por el Comité de Contraloría Social.
- k) Gestionar ante la **“SECRETARÍA DE ADMINISTRACIÓN Y FINANZAS”** una cuenta bancaria productiva específica, que permita la identificación de los recursos públicos federales.

SEXTA.- **“LAS PARTES”** acuerdan que en cumplimiento en lo dispuesto por el artículo __ fracción __, del Presupuesto de Egresos de la Federación para el ejercicio fiscal 20__, se determina que en toda la papelería documentación oficial, así como la publicidad y promoción relacionada con **“EL PROGRAMA”**, deberá incluirse la siguiente leyenda: **“Este programa es público, ajeno a cualquier partido político. Queda prohibido el uso para fines distintos a los establecidos en el programa”**.

La información de montos y grupos beneficiarios deberá ser publicada en los términos de la Ley Federal de Transparencia y Acceso a la Información Pública.

SÉPTIMA.- **“LAS PARTES”** acuerdan que la suscripción del presente Anexo no implica novación de ninguna especie, por lo que, salvo las aportaciones pactadas en este instrumento, subsisten todas las demás obligaciones estipuladas en **“EL ACUERDO”**.

OCTAVA.- El presente Anexo comenzará a surtir sus efectos a partir de la fecha de su firma.

NOVENA.- **“EL ESTADO”** se obliga a realizar el reintegro de los recursos públicos federales no devengados al 31 de diciembre de 2021, junto con los rendimientos que se hubieren generado para su entero a la Tesorería de la Federación (TESOFE), a través de **“LA SECRETARÍA”**, de conformidad con lo establecido en el artículo 176 del Reglamento de la Ley Federal de Presupuesto y Responsabilidad Hacendaria.

DÉCIMA.- **“LAS PARTES”** aceptan y reconocen que cualquier controversia en cuanto a la aplicación, interpretación y cumplimiento del presente Anexo la resolverán de conformidad a lo señalado en **“EL ACUERDO”**.

LEÍDO QUE FUE EL PRESENTE ANEXO DE EJECUCIÓN, Y ENTERADAS “LAS PARTES” DE SU CONTENIDO, VALOR Y CONSECUENCIAS LEGALES, LO FIRMAN EN _____ EJEMPLARES ORIGINALES, EN _____, EL DÍA __ DEL MES DE _____ DEL AÑO DOS MIL ____.

POR “LA SECRETARÍA”

POR “EL ESTADO”

**DIRECTOR(A) GENERAL DE CULTURAS
 POPULARES, INDÍGENAS Y URBANAS**

**DIRECTOR(A) DE DESARROLLO REGIONAL Y
 MUNICIPAL**

ANEXO 13**MODELO DE CONVOCATORIA PACMYC**

La Secretaría de Cultura del Gobierno de la República, por medio de la Dirección General de Culturas Populares, Indígenas y Urbanas, y las secretarías, institutos, consejos y direcciones de cultura de los estados convocan a participar en el **Programa de Acciones Culturales Multilingües y Comunitarias**

A grupos, colectivos, mayordomías, cofradías, consejos de ancianos, creadores, especialistas en los ámbitos del Patrimonio Cultural Inmaterial, interesados en recibir apoyo económico para desarrollar una **intervención o proyecto cultural** que fomente la salvaguardia del Patrimonio Cultural Inmaterial.⁵

Las intervenciones o proyecto cultural comunitario serán presentados por grupos informales. Los miembros del grupo deben vivir en la comunidad en la que desean incidir. Los grupos deben estar integrados por un mínimo de cinco personas mayores de 18 años edad

El PACMYC atiende a **indígenas, afrodescendientes, grupos vulnerables** o comunidades pertenecientes a ámbitos rurales y urbanos que tienen interés en instrumentar una intervención o proyecto cultural relacionado con alguno de los siguientes ámbitos:⁶

A. Cosmovisiones

1. La tierra como madre y como territorio
2. Los seres sagrados
3. Las dualidades
4. El principio vital de las cosas

B. Prácticas de comunalidad

1. El consenso en asamblea para la toma de decisiones
2. El servicio gratuito como ejercicio de autoridad
3. El trabajo colectivo como un acto de recreación
4. Ritos y ceremonias como expresión comunal

C. Artes populares

1. De la palabra (oral o escrita)
2. Danzas
3. Escénicas
4. Plásticas
5. Visuales
6. Musicales

D. Culturas alimentarias

1. Alimentos tradicionales y sagrados
2. Alimentos y recetas que curan
3. Rituales asociados a la alimentación
4. Alimentos y prácticas en peligro de desaparecer

⁵ Intervención cultural comunitaria: escrito breve que describe una actividad o conjunto de actividades que tienen la finalidad de incidir y fortalecer en el ámbito cultural comunitario del grupo que lo elabora.

⁶ Los ámbitos son ejemplos. Si se propone una intervención o proyecto relacionado con un ámbito no considerado en la lista, que pertenezca a la cultura popular, será revisado.

E. Tecnologías tradicionales

1. Agrícolas
2. Caza
3. Crianza de animales
4. Pesca
5. Recolección y cultivo de plantas
6. Textiles y del vestido
7. Domésticas

F. Pedagogías comunitarias

1. Artes
2. Oficios
3. Cargos
4. Pautas de crianza

G. Protección de los Derechos Colectivos

1. Documentación de Prácticas
2. Reflexión colectiva
3. Promoción

El PACMYC opera de manera descentralizada. Cada entidad federativa cuenta con una Comisión de Planeación y Apoyo a la Creación Popular (CACREP), integrada por los representantes de las autoridades culturales locales y federales.

La CACREP es una instancia ciudadanizada en la que las Instancias Ejecutoras Estatales del PACMYC se apoyan para organizar, coordinar y dar seguimiento a las intervenciones y proyectos culturales comunitarios en cada entidad federativa, en el marco de la normatividad aplicable, y logre un mejor desarrollo de la Convocatoria del "PACMYC".

BASES DE PARTICIPACIÓN PACMYC 2021.

1. El PACMYC otorgará un apoyo económico para cada una de las **intervenciones** seleccionadas hasta por un monto máximo de \$40,000.00 (cuarenta mil pesos 00/100 M.N.) y en **proyectos** hasta de \$100,000.00 (cien mil pesos 00/100 M.N.).
2. Las intervenciones o proyectos deberán estar orientados al desarrollo de la diversidad cultural y contar con la participación de integrantes de la comunidad.
3. Deberán considerar los puntos que se señalan en la "Guía para la Elaboración de Intervenciones y Proyectos Culturales" incluida en la Convocatoria. El ejercicio del apoyo económico podrá ser hasta de un año.
4. Si la intervención o proyecto presentado al PACMYC forma parte de un proyecto más amplio que esté recibiendo o haya recibido apoyo financiero de otras instituciones públicas o privadas, se deberá señalar la instancia que otorga los recursos, especificando para qué se requiere la parte complementaria del financiamiento solicitado al PACMYC, ya que los beneficiarios no podrán gozar simultáneamente del apoyo de otros programas federales o de los estados, que consideren las mismas actividades autorizadas y financiadas por el PACMYC.
5. Las intervenciones o proyectos deberán presentarse por escrito en original y copia.
6. El grupo deberá designar un representante de la intervención o proyecto, a cuyo nombre se entregará el apoyo económico del PACMYC. Los miembros del grupo son corresponsables del desarrollo de la intervención o proyecto y del uso de los recursos otorgados.
7. El representante no podrá ser menor de 18 años cumplidos y debe contar con las condiciones para administrar el apoyo económico y elaborar los informes de actividades y financieros. Deberá anexar copia de su credencial de elector y su Clave Única de Registro de Población (CURP).

8. Cada proyecto deberá incorporar una carta de aval, expedida por alguna autoridad federal, estatal, municipal o comunitaria. En las intervenciones el aval será una figura educativa autoridad tradicional de la localidad donde se desarrollará la intervención. En ambos casos, el aval manifestará en la carta la importancia de la intervención o proyecto y deberá incluir su firma, dirección, teléfono y correo electrónico; asimismo para el caso de los avales educativos agregar grado de estudios, nivel y lugar de adscripción, edad y, lengua indígena que habla. Quienes presenten intervenciones o proyectos no podrán avalar a otros que se presenten a concurso.
9. No se deberá incluir el pago de honorarios a integrantes del grupo por realizar algún evento, curso o taller que sea resultado de la intervención o proyecto, ni por elaborar y coordinar la intervención o proyecto, ni por ningún otro motivo.
10. Solo en caso de que la intervención o proyecto sea aprobado, se firmará una carta compromiso de carácter jurídico que los responsabiliza sobre el adecuado ejercicio de los recursos para los fines aprobados; el incumplimiento conllevará a sanciones legales.
11. El grupo entregará un documento donde se manifieste, bajo protesta de decir verdad, que la intervención o el proyecto no ha sido beneficiado con otros recursos federales para el presente ejercicio fiscal.
12. En los proyectos culturales los grupos que contemplen la compra de mobiliario, maquinaria y equipos: electrónicos, eléctricos, fotográfico, de cómputo e impresión, audio o video, la suma de la compra no deberá rebasar \$40,000.00 (cuarenta mil pesos 00/100 M.N.), para tal efecto se deberá acreditar la adquisición mediante comprobante fiscal digital por internet (CFDI).
13. No podrán participar en la Convocatoria 2021:
 - a) Quienes tengan informes pendientes o insatisfactorios derivados de apoyos PACMYC de años anteriores o no hayan cumplido satisfactoriamente con convocatorias de financiamiento cultural promovidas por instituciones estatales o federales.
 - b) Quienes hayan recibido antes tres apoyos del PACMYC.
 - c) No serán beneficiarias del PACMYC las intervenciones o proyectos de instituciones federales, estatales, municipales o alcaldías de la Ciudad de México.
 - d) Las intervenciones o proyectos que soliciten recursos para compra de terrenos o construcción de inmuebles de manera total o parcial.
 - e) Los que se registren simultáneamente en dos estados.
 - f) Aquellos que incluyan el acondicionamiento de espacios culturales que no sean propiedad comunal.
 - g) Los presentados por los funcionarios/as o trabajadores/as de las instancias convocantes, los familiares hasta el tercer grado, los integrantes del Jurado y de la CACREP, así como los servidores públicos que tengan injerencia directa o indirectamente en los términos establecidos en los artículos 55 y 58 de la Ley General de Responsabilidades Administrativas.
 - h) Los que no cumplan con las Bases de la Convocatoria PACMYC.
14. En los siguientes casos específicos, se deberán cubrir los siguientes requisitos:
 - a) Los que consideren compra de instrumentos musicales deberán anexar:
 - I. Carta elaborada y firmada por el grupo en la que se señale que, en caso de desintegración, los instrumentos serán entregados a la CACREP.
 - II. Una cotización de una casa comercial en la que se indique su vigencia y las características de los instrumentos.
 - b) Los proyectos o intervenciones que incluyan producciones de audio, video, discos compactos, ediciones de libros, folletos, periódicos, revistas, carteles o trípticos.
 - I. Adjuntar documento donde desglose lugar y fecha (si es posible) donde se distribuirá el producto obtenido (Programa de distribución y difusión).
 - II. Cotización de una casa comercial en la que se indiquen las características del producto y la vigencia.
 - c) Los que consideren compra de mobiliario, maquinaria y equipos: electrónicos, eléctricos, fotográfico, de cómputo e impresión, audio o video deberán anexar:
 - I. Carta elaborada y firmada por el grupo en la que se señale que, en caso de desintegración si haber concluido el proyecto, los bienes serán entregados a la CACREP.

15. Serán considerados no elegibles los proyectos tipo o repetidos cuando dos o más intervenciones o proyectos sean idénticos en sus características.
16. Las intervenciones y proyectos serán dictaminados y, en su caso, autorizados en cada entidad federativa por un jurado nombrado por la CACREP, y su decisión será inapelable. Ningún representante de grupo puede ser familiar hasta en tercer grado de un miembro de la CACREP.
17. El jurado dictaminador podrá determinar un monto menor al solicitado en la intervención o proyecto cultural, eliminando gastos que no estén plenamente justificados.
18. La CACREP informará por escrito al representante de las intervenciones y proyectos el resultado de la dictaminación; asimismo, la instancia de cultura en cada entidad federativa publicará los resultados del dictamen en su página web.
19. Será responsabilidad absoluta de los participantes la fidelidad de la documentación que se integre en la intervención o proyecto.
20. Los recursos del PACMYC son limitados, por lo cual, el dictamen de una intervención o proyecto no juzga su validez o importancia.
21. Las intervenciones o proyectos no aprobados estarán a disposición del representante durante treinta días hábiles posteriores a la entrega de los recursos de la Convocatoria 2021. Si no son recuperados, serán destruidos, considerando la normativa en cada entidad federativa.
22. La CACREP de cada entidad federativa resolverá cualquier situación no prevista en la presente Convocatoria.

GUÍA PARA LA ELABORACIÓN DE INTERVENCIONES Y PROYECTOS

1. ¿Cómo se llama la intervención o proyecto?.
2. ¿En qué consiste?.
3. ¿Por qué se desea hacer?.
4. Indicar el ámbito cultural al que pertenece:
 - A) Cosmovisiones.
 - B) Prácticas de comunalidad.
 - C) Artes populares.
 - D) Culturas alimentarias.
 - E) Tecnologías tradicionales.
 - F) Pedagogías comunitarias.
 - G) Protección de los Derechos Colectivos.
5. ¿La población a la que va dirigida la intervención o proyectos es indígena (**anotar lengua y variante**),⁷ afrodescendiente, grupo vulnerable⁸ o mestiza?.
6. ¿Dónde se va a realizar la intervención o proyecto cultural? (localidad, colonia, municipio y estado)
¿Son lugares rurales o urbanos?.
7. ¿Cuáles serán los beneficios concretos que se esperan alcanzar con la realización de la intervención o proyecto cultural? (lista y cantidad de productos, objetos, eventos, cursos o talleres).
8. ¿Qué acciones se pretenden llevar a cabo para lograr los objetivos de la intervención o proyecto cultural?.
9. Desglosar los conceptos, importe y fechas en lo que se utilizará el apoyo.
10. Recurso solicitado:

Intervención Cultural No mayor a \$40,000.00 (cuarenta mil pesos 00/100 M.N.).

Proyecto Cultural No mayor a \$100,000.00 (cien mil pesos 00/100 M.N.).

⁷ Comunidad de origen del grupo.

⁸ Migrantes, víctimas del delito, niños, adultos mayores, mujeres, personas en situación de exclusión educativa, discapacitados, portadores de VIH, LGBTTTIQ.

11. Número de integrantes (incluir al representante).
12. Nombre del representante.
13. Domicilio del representante: entidad federativa, municipio, alcaldía, localidad, pueblo, colonia, calle, número y código postal. Si se trata de un domicilio conocido se deberá incorporar un croquis para su localización.
14. Teléfono con clave lada (particular o para recados) y correo electrónico del representante.
15. Seleccionar el mecanismo con el cual se van a compartir a la sociedad los resultados de la intervención (ver **Catálogo de Actividades Culturales** al final de esta guía).

Los proyectos culturales adicionalmente deberán mencionar:

16. Duración del proyecto: señalar el periodo de la ejecución. Mes de inicio y mes de finalización.
17. Actividades: relación y fechas de realización (calendario).
18. Señalar los recursos propios con los cuales cuenta el grupo: (infraestructura, recursos materiales, humanos y financieros) para las actividades, describiendo en qué consisten y su aplicación.
19. Señalar si el proyecto cuenta con apoyos de otras instituciones, en qué consisten y el nombre de las instituciones que los otorgan. Si cuenta con recursos, indicar para qué se requiere el complemento solicitado.
20. Si el PACMYC otorgó financiamiento a los integrantes de un proyecto presentado en otra edición del programa, se deberá señalar:
 - a) Año en el cual lo recibieron.
 - b) Monto del financiamiento.
21. Nombre del grupo comunitario o colectivo.
22. Antigüedad.
23. Breve historia de la labor cultural del grupo e indicar cómo se vincula el proyecto que se presenta con la cultura local.

CATÁLOGO DE ACTIVIDADES CULTURALES

Chamakili. Anticuentos y antipoemas

Talleres de escritura creativa en lenguas indígenas para niñas y niños en escuelas, mercados y tianguis. Contribuyen de una manera lúdica a la cultura de la no discriminación y los derechos humanos.

Huehues. Diálogos intergeneracionales

Diálogo entre viejos sabios y jóvenes en espacios públicos para el ejercicio de la memoria colectiva en los múltiples senderos de la diversidad.

Círculos regionales de pensamiento indígena

Talleres para jóvenes, indígenas y no indígenas, donde cultiven el pensamiento crítico y puedan crear proyectos comunitarios.

Manos de Santa Cruz

Intervenciones artísticas en los lugares de trabajo, charlas sobre derechos, talleres de creación literaria y acceso a múltiples actividades culturales y artísticas para trabajadores de la construcción.

Trabajadoras del hogar y amas de casa

Acciones afirmativas para ellas y para sus hijos: presentaciones de teatro, funciones de cine, libros y cursos de sensibilización para sus empleadores y esposos.

Trabajadores indígenas en instancias de gobierno

Intervenciones para visibilizar a las personas indígenas que trabajan en todas las instancias del gobierno, ya sea de manera directa o a través del llamado *outsourcing*.⁹ Combatir la constante discriminación: tener nombre, pero no ser visto.

⁹ Subcontratación laboral de servicios a partir de un proveedor externo.

Cultura en la discapacidad

Actividades para entender juntos de qué forma es la vida para todas estas personas: convivencias para escuchar sus relatos y escribirlos. Veamos lo que ven, escuchemos eso mismo, sintamos lo que siente un cuerpo distinto.

Trabajadoras sexuales

Acciones afirmativas para las trabajadoras sexuales y sus hijos, para comprender su inmensa problemática y gestionarla, en coordinación con otras asociaciones.

Enroques culturales

Diálogo musical entre grupos, géneros, culturas y geografías culturalmente distintas por medio de festivales consolidados. Un intercambio entre pueblos para un diálogo intercultural permanente a través de sus artistas.

Mano vuelta. Contaminación musical

Residencias interescolares, talleres de composición, clínicas de arreglo y ejecución musical. Es la confrontación de ideas por medio del intercambio de procesos de aprendizaje; una provocación para que juntos creen una canción o un disco.

Tekio musical por la vida y la esperanza

Músicos que contagien esperanza, para combatir el discurso de violencia y muerte. Las canciones se concentrarán en una plataforma digital de acceso gratuito y descarga libre.

Tianguis, mercados

Intervenciones de juglares cívicos, mimos, zanqueros, acróbatas y músicos en tianguis y mercados. La ciudad estará intervenida en sus espacios por pequeñas acciones escénicas.

Las semillas que nos dieron patria

Fortalecimiento del trabajo de cocineras, campesinos y sembradores de conocimientos ancestrales. La diversidad cultural del país también se observa en su cultura alimentaria.

El cierre de la Convocatoria será a los **sesenta días naturales a partir de su publicación, a las 15 horas.**

El PACMYC no considerará los proyectos enviados por correo postal, cuyo matasellos sea posterior a la fecha del cierre de la Convocatoria.

El PACMYC y las CACREP ofrecen asesoría. Usted puede comunicarse a la oficina que se señala a continuación, y entregar personalmente o por correo postal su intervención o proyecto a:

Se promoverá la participación de la población beneficiaria del programa por medio de la integración y operación de Comités de Contraloría Social para el seguimiento, supervisión y vigilancia del cumplimiento de las metas y acciones comprometidas en el programa, así como la correcta aplicación de los recursos públicos asignados.

Para lo anterior, las instancias responsables del programa deberán sujetarse a lo establecido en los Lineamientos para la Promoción y Operación de la Contraloría Social en los Programas Federales de Desarrollo Social, publicados en el Diario Oficial de la Federación el 28 de octubre de 2016, para que se promuevan las acciones necesarias para la integración y operación de la Contraloría Social, bajo el esquema validado por la Secretaría de la Función Pública.

Para la integración de los Comités de Contraloría Social se promoverá la participación paritaria de mujeres y hombres.

Este programa es público, ajeno a cualquier partido político. Queda prohibido el uso para fines distintos a los establecidos en el programa. Quien haga uso indebido de estos recursos deberá ser denunciado y sancionado de acuerdo con la ley aplicable, y ante la autoridad competente.

ANEXO 1 PAICE

Solicitud de Apoyo PAICE



Número de solicitud
Fecha de recepción

(Campos para uso exclusivo de la Secretaría de Cultura)

Solicitud de Apoyo PAICE

1. Datos de la instancia postulante	
Nombre de la instancia:	RFC (Institucional):
Municipio o alcaldía:	Estado:
Código postal:	Colonia:
Calle:	Número:
Teléfono:	Correo electrónico:

2. Datos de la o del representante legal de la instancia postulante	3. Datos de la o el responsable operativo del proyecto cultural
Nombre:	Nombre:
Cargo:	Cargo:
Teléfono:	Teléfono:
Correo electrónico:	Correo electrónico:

4. Datos generales del proyecto cultural			
Nombre del espacio:	Instancia que administra el inmueble o recinto:		
Instancia propietaria del inmueble o recinto:	Estado:	Municipio o alcaldía:	
¿El proyecto cultural se desarrolla en un municipio de atención prioritaria incluido en el listado publicado en la Convocatoria 2021?	Si	No	

5. Modalidad (Seleccionar sólo una de éstas)	Acciones (Elegir sólo las correspondientes a la modalidad seleccionada)			
Vida a la infraestructura cultural	Programación cultural	Rehabilitación	Equipamiento	
Fortalecimiento a la infraestructura cultural	Construcción	Rehabilitación	Equipamiento	

6. Información financiera	Monto	% Costo Total del Proyecto
Apoyo financiero solicitado a PAICE	\$0.00	0%
Costo total del proyecto cultural	\$1.00	100%

* Para el llenado de los puntos 5. y 6., se recomienda revisar el numeral 3.4. Características de los apoyos (tipo y monto) de las Reglas de Operación, apartado PAICE.

Nombre y firma de la o del representante legal de la Instancia postulante

"Este programa es público ajeno a cualquier partido político. Queda prohibido el uso para fines distintos a los establecidos en el programa"

ANEXO 2 PAICE

CARTA DE NO GESTIÓN DE RECURSOS DE ORIGEN FEDERAL PAICE

No. de Oficio (De ser el caso)

Lugar y fecha de elaboración

A quien corresponda

Coordinación del PAICE

PRESENTE

Por este medio, me permito extender la presente, bajo protesta de decir verdad, que esta/e (nombre de la instancia) no se encuentra gestionando o recibirá algún otro recurso que sea de origen federal distinto al PAICE, para el desarrollo del proyecto cultural (nombre del proyecto cultural), el cual participa en la Convocatoria PAICE 2021.

Nombre y firma autógrafa

de la persona titular o representante legal de la Instancia Postulante.

ANEXO 3 PAICE
DIAGRAMA DE FLUJO PAICE

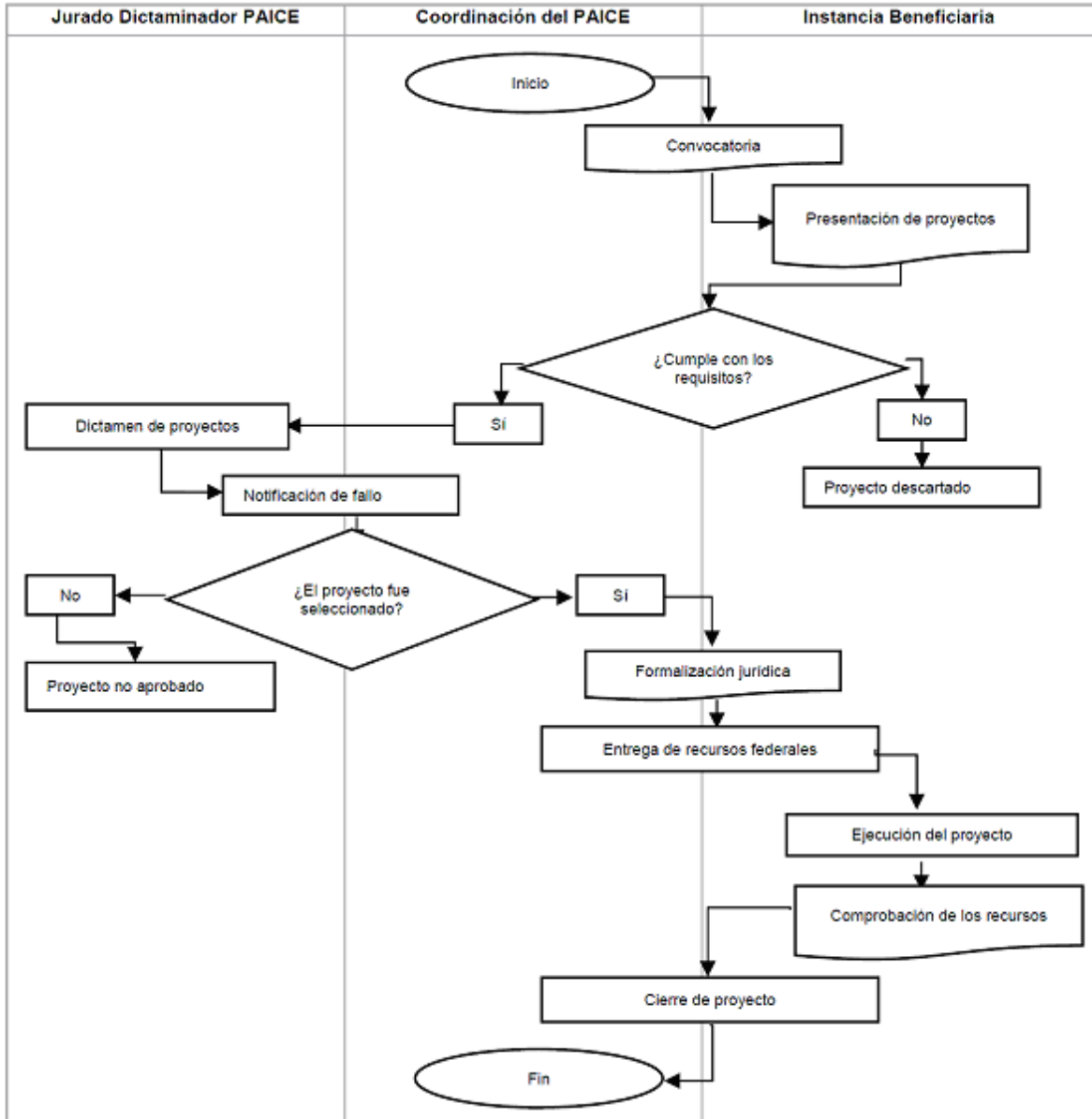

ANEXO 4 PAICE
MODELO DE CONVOCATORIA PAICE
CONVOCATORIA 2021

La Secretaría de Cultura, a través de la Dirección General de Vinculación Cultural, con el objetivo de contribuir a dotar de vida o fortalecer a la infraestructura cultural con la finalidad de disminuir la desigualdad existente en materia de desarrollo cultural, y de aprovechar o crear espacios dedicados al arte y la cultura; y con base en las Reglas de Operación del Programa de Apoyos a la Cultura publicadas el __ de _____ de 2021 en el Diario Oficial de la Federación, convoca a:

Gobiernos estatales, municipales y alcaldías de la Ciudad de México, universidades públicas estatales, así como a todas aquellas Organizaciones de la Sociedad Civil que cuenten entre sus objetos constitutivos la promoción y fomento de las artes y la cultura.

A presentar proyectos culturales en la vertiente de Apoyo a la Infraestructura Cultural de los Estados (PAICE), en las siguientes:

MODALIDADES

Vida a la infraestructura cultural

Apoyo para financiar Proyectos Culturales de rehabilitación, equipamiento y programación cultural en inmuebles dedicados al quehacer cultural que estén desaprovechados y en desuso.

Fortalecimiento a la infraestructura cultural

Apoyo para financiar Proyectos Culturales de construcción, rehabilitación y equipamiento de inmuebles dedicados al quehacer cultural en áreas geográficas que se encuentran en desventaja económica o que no cuenta con infraestructura cultural suficiente.

Los Proyectos Culturales solo podrán solicitar el apoyo de una de las modalidades del PAICE.

MONTOS DE FINANCIAMIENTO FEDERAL

Vida a la infraestructura cultural

Los gobiernos municipales y las Organizaciones de la Sociedad Civil podrán solicitar hasta \$1,000,000.00 (un millón de pesos 00/100 M.N.) para rehabilitación y equipamiento, y hasta \$200,000.00 (doscientos mil pesos 00/100 M.N.) para programación cultural que permita el aprovechamiento artístico y cultural de la infraestructura que se rehabilita y equipa con el apoyo de PAICE.

En esta modalidad, sólo se podrá solicitar financiamiento para las acciones de rehabilitación y equipamiento si el proyecto incluye la acción de programación cultural.

Fortalecimiento a la infraestructura cultural

Los Gobiernos estatales, municipales y alcaldías de la Ciudad de México, universidades públicas estatales, y Organizaciones de la Sociedad Civil podrán solicitar hasta \$5,000,000.00 (cinco millones de pesos 00/100 M.N.) para construcción, rehabilitación y equipamiento.

En esta modalidad, solo se podrá solicitar financiamiento para la acción de equipamiento si el proyecto incluye la acción de construcción o rehabilitación.

APORTACIÓN INSTANCIA POSTULANTE

Los gobiernos estatales, municipales y de alcaldías de la Ciudad de México, así como universidades públicas estatales deberán comprometerse a aportar el mismo monto solicitado al PAICE, es decir, el 50% del costo total del Proyecto Cultural.

Las Organizaciones de la Sociedad Civil deberán comprometer la aportación de al menos el 25% del costo total del Proyecto Cultural.

Las instancias que postulen proyectos culturales en inmuebles o recintos que se ubiquen en alguno de los municipios de atención prioritaria publicados en el listado anexo a esta convocatoria, no estarán obligadas a comprometer aportación financiera.

RECEPCIÓN DE PROYECTOS CULTURALES

La recepción de proyectos se llevará a cabo en la Dirección General de Vinculación Cultural, sita en Av. Paseo de la Reforma núm. 175, piso 7, Colonia y Alcaldía Cuauhtémoc, CP 06500, Ciudad de México, conforme al siguiente calendario:

Fecha de inicio:

Día de mes de año a partir de las horas (horario Ciudad de México).

Fecha de cierre:

Día de mes de año a partir de las horas (horario Ciudad de México).

Se considerarán recibidos los proyectos que cumplan con los medios y condiciones de entrega establecidos en esta Convocatoria:

Para el caso de Proyectos Culturales enviados por servicios de mensajería o paquetería, la fecha y hora de envío señalada en la consulta del código de rastreo o número de guía del paquete, no deberá exceder la hora y fecha límite establecida en la Convocatoria, por lo que será responsabilidad de la Instancia Postulante verificar con el prestador del servicio los datos correspondientes en el momento de realizar su envío.

Los Proyectos Culturales enviados por _____.

CRITERIOS DE SELECCIÓN

1. Beneficio a amplios sectores de la población, o bien, a grupos de población que se encuentren en situación de vulnerabilidad.
2. Aprovechamiento de espacios dedicados a la cultura que están desaprovechados o en desuso.
3. Mejoría de las funciones culturales y suficiencia del espacio postulante.
4. Involucramiento de la comunidad artística de la localidad o región en la programación cultural.
5. Congruencia en sus objetivos, actividades y metas.
6. Claridad en su desglose y aplicación del presupuesto.
7. Viabilidad en el planteamiento de ejecución.
8. Serán preponderantes, más no limitativos, los proyectos que se desarrollen en algunos de los municipios de atención prioritaria publicados en listado anexo a esta convocatoria

CONSIDERACIONES GENERALES

1. La participación implica la aceptación de las bases de esta convocatoria y de las Reglas de Operación.
2. Todos los documentos requeridos deberán _____, ordenados conforme se enlistan en los requisitos.

3. Serán descartados los proyectos que se entreguen después de la hora y fecha límite establecidas en esta convocatoria, así como aquellos que sean enviados por mensajería, y la fecha y hora de envío señaladas en el código de rastreo del paquete rebase los límites señalados.
4. Solo los proyectos culturales que cumplan con los requisitos establecidos en las Reglas de Operación del Programa en su vertiente PAICE, serán considerados como elegibles y seguirán en el proceso de selección ante el Jurado Dictaminador PAICE; el resto serán descartados.
5. Cada proyecto cultural se deberá referir a un único recinto o inmueble.
6. Las Instancias Postulantes podrán presentar la cantidad de proyectos culturales que considere convenientes, independiente de la modalidad elegida. Sin embargo, el Jurado Dictaminador del PAICE sólo podrá aprobar un proyecto cultural por instancia postulante (para el caso de gobiernos estatales, municipales y alcaldías de la Ciudad de México, y universidades públicas estatales, se incluyen en este supuesto los proyectos presentados por cualquier organismo de su administración), el que haya recibido el mayor puntaje. El resto de las propuestas tendrán el fallo de no aprobado con base en lo establecido en el Anexo 5 PAICE Jurado Dictaminador PAICE.
7. Los proyectos culturales y el monto de la aportación federal aprobados serán determinados por el Jurado Dictaminador PAICE, cuyo fallo será inapelable.
8. El fallo de cada proyecto cultural podrá ser aprobado con financiamiento, aprobado en lista de espera y no aprobado.
9. Cuando el fallo del proyecto cultural sea aprobado con financiamiento, la instancia beneficiaria deberá entregar la Opinión de Cumplimiento de Obligaciones Fiscales del Servicio de Administración Tributaria (SAT), en sentido positivo, para iniciar los trámites de formalización del apoyo, en un plazo máximo de 30 días naturales contados a partir del día en el que se notifique el fallo de aprobado con financiamiento a la instancia beneficiaria. En caso de incumplimiento en la entrega o condiciones de la documentación, el proyecto cultural será cancelado y el recurso será reasignado en el orden establecido en la lista de espera, de acuerdo con la modalidad del proyecto que sea cancelado.
10. Los casos no previstos en la presente convocatoria serán resueltos por la Secretaría de Cultura a través de la Dirección General de Vinculación Cultural.

REQUISITOS

Entregar a la DGVC un expediente que debe contener:

Insertar listado de requisitos conforme al numeral 3.3.1, del Apartado del PAICE, de las presentes RO.

Los formatos oficiales, así como los instructivos para su llenado, podrán consultarse y descargarse en la página en Internet: <http://vinculacion.cultura.gob.mx/PAICE/>

INFORMES Y ASESORÍAS

Para mayores informes, la Dirección General de Vinculación Cultural pone a disposición el correo paice@cultura.gob.mx y los números telefónicos: 800 76 PAICE (72 423) y el 55 4155 0200, Extensiones 9528, 9824, 9543 y 9091, de lunes a viernes de 10 a 15 h y de 16 a 18 h (horario de la Ciudad de México).

PUBLICACIÓN DE RESULTADOS

La Secretaría de Cultura publicará los resultados en la página web: <http://vinculacion.cultura.gob.mx/PAICE/>, a más tardar 90 días naturales a partir del día siguiente del cierre de la convocatoria.

ANEXO 5 PAICE**JURADO DICTAMINADOR PAICE****I. Integración**

- a) El Jurado Dictaminador PAICE estará conformado por ciudadanos especialistas en materia cultural y artística, académicos y académicas, creadoras y creadores, promotoras o promotores de la cultura, entre otros.
- b) Su designación quedará consignada en un acta suscrita por el Comité PAICE integrado por la persona representante de la Subsecretaría de Diversidad Cultural, la persona representante de la DGVC y por quién Coordina el PAICE.
- c) La cantidad de personas que conformarán el Jurado Dictaminador PAICE dependerá del número de los proyectos considerados como elegibles.

Todos los cargos serán honorarios, por lo que no recibirán remuneración alguna por su participación.

II. Funciones

- a) Mediante una reunión previa a la Sesión de Dictaminación, recibir de la Coordinación del PAICE los Proyectos Culturales y la información necesaria para su análisis.
- b) Evaluar los proyectos culturales apegándose a lo dispuesto en RO y a los criterios de selección establecidos en la convocatoria, definiendo el monto del apoyo a otorgar. Cada proyecto será evaluado por tres jurados.
- c) Suscribir una hoja de dictamen (Anexo 6 PAICE) por cada proyecto elegible, las cuales se enviarán a la Coordinación del PAICE. El promedio de las tres calificaciones será su calificación definitiva.
- d) El jurado podrá reducir hasta en 20% el presupuesto solicitado del proyecto, eliminando aquellos gastos que no estén plenamente justificados, sin que se afecte el cumplimiento del objetivo del proyecto. En la hoja de dictamen se asentará la justificación, los conceptos afectados y montos de la reducción. En ningún caso el jurado puede alterar al alza el presupuesto solicitado.

III. Criterios de Selección

Cada proyecto cultural será evaluado por una terna del Jurado Dictaminador PAICE, quienes en la hoja de dictamen asignarán una calificación numérica a partir de los atributos de cada proyecto. Esta calificación permitirá determinar los proyectos que serán aprobados con financiamiento, a partir de los recursos financieros disponibles, y definir el orden de la lista de espera de proyectos susceptibles de financiamiento.

La priorización de los proyectos se basará en las ponderaciones de los siguientes elementos:

Criterios de dictamen de los proyectos elegibles		
1.	Que se desarrolle en alguno de los municipios de atención prioritaria publicados en listado anexo a la convocatoria.	0 ó 30
2.	Que beneficie amplios sectores de la población, o bien, a grupos de población se encuentren en situación de vulnerabilidad.	0 a 10
3.	Que aproveche espacios dedicados a la cultura que están desaprovechados o en desuso.	0 a 10
4.	Que mejore las funciones culturales y suficiencia del espacio postulante.	0 a 10
5.	Que involucre a la comunidad artística de la localidad o región en la programación cultural.	0 a 10
6.	Que sea congruente en sus objetivos, actividades y metas.	0 a 10
7.	Que sea claro en su desglose y aplicación del presupuesto.	0 a 10
8.	Que el planteamiento de ejecución sea viable	0 a 10

IV. Sesión de Dictaminación

Una vez recibidas las hojas de dictamen por parte del Jurado Dictaminador PAICE, la Coordinación del PAICE convocará a la reunión plenaria donde se presentarán, analizarán y evaluarán en conjunto los proyectos culturales.

En la reunión plenaria el Jurado Dictaminador PAICE ordenará por modalidad y de forma descendente los proyectos culturales elegibles, de acuerdo con la calificación asignada en la hoja de dictamen de cada proyecto elegible.

En caso de que dos o más proyectos culturales presenten igual puntaje, el Jurado Dictaminador PAICE determinará el criterio de orden para la relación definitiva.

Conforme a las calificaciones asignadas y los montos aprobados, se asignará la suficiencia presupuestal del PAICE, hasta agotarla. Los resultados del proceso se formalizarán en el Acta de Dictamen donde se asentará el fallo de los proyectos elegibles con base en las hojas de dictamen de cada proyecto cultural. El fallo de cada proyecto podrá ser:

Aprobado con financiamiento

Aprobado en lista de espera

No Aprobado

El fallo del Jurado Dictaminador PAICE será inapelable.

Cuando una Instancia Postulante (para el caso de gobiernos estatales, municipales y alcaldías de la Ciudad de México, y universidades públicas estatales, se incluyen en este supuesto los proyectos presentados por cualquier organismo de su administración) presente más de un proyecto cultural elegible, el Jurado Dictaminador PAICE podrá dictaminar solo uno de ellos, el de mayor puntaje, como aprobado (con financiamiento o en lista de espera); el resto serán dictaminados como no aprobados.

El Jurado Dictaminador PAICE podrá reducir hasta el 20% del presupuesto solicitado, siempre y cuando no se afecte el cumplimiento del objetivo del proyecto cultural.

Durante la sesión correspondiente, el Jurado Dictaminador PAICE determinará el porcentaje del presupuesto de PAICE para cada modalidad.

**ANEXO 6 PAICE
HOJA DE DICTAMEN DE PROYECTOS ELEGIBLES DEL PAICE**

DATOS GENERALES DEL PROYECTO CULTURAL			ID
Municipio, Estado:			
Instancia Postulante:			
Nombre del espacio:		Duración (en meses):	
Monto solicitado:	\$	%	Modalidad
Aportación:	\$	%	
Costo total del proyecto:	\$	100%	

Criterios de dictamen de los proyectos elegibles	Rango	Calificación		
1. Que se desarrolle en alguno de los municipios de atención prioritaria publicados en listado anexo a la Convocatoria.	0 ó 30			
2. Que beneficie amplios sectores de la población, o bien a grupos de población que se encuentren en situación de vulnerabilidad.	0 a 10			
3. Que aproveche espacios dedicados a la cultura que están desaprovechados o en desuso.	0 a 10			
4. Que mejore las funciones culturales y suficiencia del espacio postulante.	0 a 10			
5. Que involucre a la comunidad artística de la localidad o región en la programación cultural.	0 a 10			
6. Que sea congruente en sus objetivos, actividades y metas.	0 a 10			
7. Que sea claro en su desglose y aplicación del presupuesto.	0 a 10			
8. Que el planteamiento de ejecución sea viable.	0 a 10			
	Subtotal			
	Suma total			
	Promedio			

El proyecto se dictamina:

Aprobado con financiamiento

Aprobado en lista de espera

No Aprobado

En caso de autorizar un presupuesto menor al solicitado, indicar las razones:

Señale los rubros y el monto del ajuste:

\$

Argumento del dictamen:

Firma de jurado 1 Nombre de jurado

Firma de jurado 2 Nombre de jurado

Firma de jurado 3 Nombre de jurado

Lugar:

Fecha:

Destino: El documento original es soporte de la dictaminación y se mantiene bajo el resguardo de la DGVC.
"Este programa es público ajeno a cualquier partido político. Queda prohibido el uso para fines distintos a los establecidos en el programa".

ANEXO 7 PAICE

MODELOS DE INSTRUMENTOS JURÍDICOS PAICE

a) Proyecto de Acuerdo Específico de Ejecución para gobiernos estatales (instituciones de cultura y organismos públicos descentralizados), en la modalidad de Fortalecimiento / Vida a la Infraestructura Cultural.

_____ ACUERDO ESPECÍFICO DE EJECUCIÓN PARA LA COLABORACIÓN Y APLICACIÓN DEL PROGRAMA DE APOYOS A LA CULTURA, EN ADELANTE “EL PROGRAMA”, EN LA VERTIENTE DE APOYO A LA INFRAESTRUCTURA CULTURAL DE LOS ESTADOS, EN LO SUBSECUENTE “EL PAICE”, EN EL ESTADO DE _____, QUE CELEBRAN POR UNA PARTE, EL EJECUTIVO FEDERAL A TRAVÉS DE LA SECRETARÍA DE CULTURA, EN LO SUCESIVO “LA SECRETARÍA”, REPRESENTADA POR EL/LA DIRECTOR(A) GENERAL DE VINCULACIÓN CULTURAL, _____, CON LA ASISTENCIA DE EL/LA COORDINADOR(A) DE “EL PAICE”, _____; Y POR LA OTRA, EL GOBIERNO DEL ESTADO LIBRE Y SOBERANO DE _____ EN ADELANTE “EL ESTADO”, A TRAVÉS DE _____, EN LO SUCESIVO “LA INSTANCIA BENEFICIARIA”, REPRESENTADA POR _____, ASISTIDA POR _____, CON LA INTERVENCIÓN CONJUNTA DE _____, _____, A QUIENES DE MANERA CONJUNTA SE LES DENOMINARÁ “LAS PARTES”; DE CONFORMIDAD CON LOS ANTECEDENTES, DECLARACIONES Y CLÁUSULAS SIGUIENTES:

ANTECEDENTES

- I. Con fecha _____, _____ y “EL ESTADO” celebraron un Convenio Marco de Colaboración y Coordinación, identificado como: _____, por virtud del cual acordaron _____.
- II. En las Cláusulas _____ y _____, del Convenio Marco antes citado, se estableció que _____.

DECLARACIONES

- I. “LA SECRETARÍA” declara que:
 - I.1 Es una dependencia de la Administración Pública Federal Centralizada, en términos de lo dispuesto por los artículos 90 de la Constitución Política de los Estados Unidos Mexicanos; 2o, fracción I, 26 y 41 Bis, fracciones I, III y XXIII, de la Ley Orgánica de la Administración Pública Federal; y 1 del Reglamento Interior de la Secretaría de Cultura; que tiene a su cargo elaborar y conducir la política nacional en materia de cultura con la participación que corresponda a otras dependencias y entidades de la Administración Pública Federal; conducir la elaboración del Programa Nacional de Cultura, de conformidad con las disposiciones jurídicas aplicables, así como su implementación y evaluación; elaborar y suscribir convenios, acuerdos, bases de coordinación y demás Instrumentos Jurídicos con órganos públicos o privados, nacionales e internacionales, en asuntos de su competencia.
 - I.2 La Ley General de Cultura y Derechos Culturales establece en sus artículos 4 y 9, que para su cumplimiento la Secretaría de Cultura conducirá la política nacional en materia de cultura, para lo cual celebrará acuerdos de coordinación con las dependencias y entidades de la Administración Pública Federal, de las Entidades Federativas y con los Municipios y Alcaldías de la Ciudad de México y que toda persona ejercerá sus derechos culturales a título individual o colectivo sin menoscabo de origen étnico o nacional, género, edad, discapacidades, condición social, condiciones de salud, religión, opiniones, preferencias sexuales, estado civil o cualquier otro y destaca en su numeral 11 apartado V, los derechos culturales de las y los habitantes, entre ellos el participar de manera activa y creativa en la cultura desde una perspectiva de género, igualdad y no discriminación.
 - I.3 “EI PROGRAMA”, tiene como objetivo general _____.
 - I.4 “EL PAICE”, tiene como objetivo _____.
 - I.5 “EL PAICE”, tiene como población objetivo _____.

- I.6 El/La _____, en su carácter de Director(a) General de Vinculación Cultural, cuenta con las facultades necesarias para suscribir el presente instrumento, de conformidad con _____ de fecha _____, expedido a su favor por _____, y con base en lo dispuesto en los artículos _____ del Reglamento Interior de la Secretaría de Cultura; facultades que a la fecha no le han sido revocadas o limitadas en forma alguna.
- I.7 Con fecha _____, se publicaron en el Diario Oficial de la Federación las Reglas de Operación de “**EL PROGRAMA**” para el ejercicio fiscal ____, en su vertiente de “**EL PAICE**”, las cuales sirven de base para la celebración del presente Acuerdo.
- I.8 Se emitió la Convocatoria PAICE ____, con fecha _____, mediante la cual, “**EL PAICE**” invitó a _____, a presentar proyectos culturales en las modalidades de: Vida a la Infraestructura Cultural y Fortalecimiento a la Infraestructura Cultural, mismos que fueron evaluados por el Jurado Dictaminador de “**EL PAICE**”.
- I.9 El proyecto cultural _____, fue dictaminado y aprobado con financiamiento por el Jurado Dictaminador de “**EL PAICE**” en la modalidad Vida/Fortalecimiento a la Infraestructura Cultural, como consta en _____, de fecha _____.
- I.10 Este Acuerdo se elabora y suscribe a petición de la Dirección General de Vinculación Cultural, en lo sucesivo “**LA DGVC**”, Unidad Administrativa responsable de la ejecución y cumplimiento de este Acuerdo, y que señala como su domicilio para los efectos a que haya lugar, el inmueble ubicado en _____.
- I.11 Los aspectos técnicos y financieros expresados en el presente instrumento fueron revisados, autorizados y remitidos por la Dirección General de Vinculación Cultural; por lo que hace al aspecto jurídico, el presente instrumento ha sido validado por la Unidad de Asuntos Jurídicos de “**LA SECRETARÍA**”.
- II. “**EL ESTADO**”, declara que:
- II.1 Es una entidad _____, de conformidad con lo establecido en _____.
- II.2 La _____, es una dependencia de _____; de conformidad con lo estipulado en _____.
- II.3 Se encuentra debidamente representado por _____, en su carácter de _____, y cuenta con las facultades suficientes y necesarias para obligarse en los términos del presente Acuerdo; de conformidad con lo estipulado en _____.
- II.4 Su Registro Federal de Contribuyentes es _____, y señala como su domicilio para todos los efectos legales derivados del presente Instrumento, el ubicado en _____.
- III. “**LA INSTANCIA BENEFICIARIA**” declara que:
- III.1 Es un/una _____; de conformidad con lo establecido en _____.
- III.2 Se encuentra debidamente representada por _____, _____; y cuenta con las facultades suficientes y necesarias para obligarse en los términos del presente Acuerdo, de conformidad con lo establecido en _____.
- III.3 Conoce el origen y fines de “**EL PAICE**”, así como sus Reglas de Operación citadas en la declaración ____ del presente Acuerdo, así como los procedimientos y criterios en ellas contenidos, por lo que se encuentra en la mejor disposición de conjuntar sus esfuerzos con “**LA SECRETARÍA**”, para llevar a cabo el desarrollo del proyecto cultural _____.

- III.4 Reconoce y acepta el contenido de las Reglas de Operación de “**EL PROGRAMA**” en la vertiente de “**EL PAICE**”, para el ejercicio fiscal _____, conoce el origen y fines de “**EL PAICE**”, así como los procedimientos y criterios en ellas contenidos, por lo que se encuentra en la mejor disposición de conjuntar sus esfuerzos con “**LA SECRETARÍA**”, para llevar a cabo el desarrollo del proyecto cultural _____.
- III.5 El inmueble en el que se realizará el proyecto cultural se encuentra bajo _____, de conformidad con _____.
- III.6 El proyecto cultural _____, fue dictaminado y aprobado con financiamiento por el Jurado Dictaminador de “**EL PAICE**” en la modalidad Vida/Fortalecimiento a la Infraestructura Cultural, en _____ de fecha _____.
- III.7 Su Registro Federal de Contribuyentes es _____, y señala como su domicilio para todos los efectos legales derivados del presente Instrumento, el ubicado en _____.
- IV. “**LAS PARTES**” declaran que:
- IV.1 Se reconocen mutuamente la personalidad y las facultades con las que se ostentan para la celebración del presente Acuerdo.
- IV.2 No existen vicios del consentimiento tales como error, dolo, o mala fe que pudieran invalidar el presente Acuerdo.
- IV.3 Es su voluntad celebrar el presente instrumento, por lo que vistos los Antecedentes y Declaraciones que preceden, acuerdan sujetar su compromiso al tenor de las siguientes:

CLÁUSULAS

- PRIMERA.-** “**LA SECRETARÍA**” y “**EL ESTADO**”, a través de “**LA INSTANCIA BENEFICIARIA**” convienen que el objeto del presente Acuerdo es el de conjuntar sus esfuerzos y respectivas capacidades, con el propósito de establecer las acciones de cooperación y coordinación institucional que llevarán a cabo para cumplir con los objetivos de “**EL PAICE**”, así como para colaborar en beneficio del proyecto cultural _____, el cual fue presentado al Jurado Dictaminador de “**EL PAICE**” en su Sesión, de fecha _____, y fue dictaminado y aprobado con financiamiento para ser apoyado por “**EL PAICE**” de “**LA SECRETARÍA**”, y cuya ejecución se efectuará en un período no mayor a _____, de acuerdo a lo establecido en el cronograma de ejecución.
- SEGUNDA.-** “**LAS PARTES**” por virtud del presente Acuerdo, convienen realizar una aportación total por la cantidad de \$ _____ (_____ pesos 00/100 M.N.), a efecto de dar cumplimiento al objeto mencionado en la Cláusula anterior, misma que será proporcionada de la siguiente manera:
- I. “**LA SECRETARÍA**” aportará la cantidad de \$ _____ (_____ pesos 00/100 M.N.), a través de _____ de “**EL ESTADO**”, previo registro que haga “**LA SECRETARÍA**” de la cuenta bancaria productiva específica, en el Sistema Integral de Administración Financiera Federal (SIAFF), a través de la cuenta bancaria única que maneja la TESOFE y previa la entrega del Comprobante Fiscal Digital por Internet (CFDI), que emita la _____ de “**EL ESTADO**”.
 - II. “**LA INSTANCIA BENEFICIARIA**” acreditó/acreditará la cantidad de \$ _____ (_____ pesos 00 /100 M.N.), en un plazo no mayor al establecido en la _____ del presente Acuerdo. _____ /no aportará cantidad alguna, toda vez que, el proyecto cultural se realizará en un Municipio/Alcaldía de atención prioritaria de conformidad con el listado anexo de la Convocatoria _____ de “**EL PAICE**”.
- TERCERA.-** “**LA INSTANCIA BENEFICIARIA**” se compromete frente a “**LA SECRETARÍA**”, a vigilar que los recursos públicos federales, otorgados al proyecto cultural objeto del presente instrumento, tengan una correcta aplicación de acuerdo con las Leyes Federales y demás ordenamientos que de éstas deriven, que se encuentren vigentes y que sean aplicables al proyecto cultural, así como de conformidad con lo estipulado en las Reglas de Operación de “**EL PAICE**”.

CUARTA.- “**EL ESTADO**”, reconoce y acepta que por virtud del presente Acuerdo, a través de “**LA INSTANCIA BENEFICIARIA**” asume frente a “**LA SECRETARÍA**” el carácter de instancia beneficiaria de “**EL PAICE**”, y se obliga a dar cumplimiento a todas y cada una de las disposiciones contenidas en las Reglas de Operación de “**EL PROGRAMA**”, a todas y cada una de las cláusulas del presente Acuerdo, así como a todos los requerimientos de entrega de información y documentación que al efecto se considere necesaria y se le solicite, tanto “**LA DGVC**”, o el/la Coordinador(a) de “**EL PAICE**”.

“**LA INSTANCIA BENEFICIARIA**” deberá brindar las facilidades en caso de que “**LA SECRETARÍA**” requiera realizar visitas en el inmueble beneficiado, con el propósito de verificar el desarrollo del proyecto cultural autorizado y referido en la Cláusula Primera del presente Acuerdo.

En el supuesto de que “**LA INSTANCIA BENEFICIARIA**” incumpla con lo pactado en cualesquiera de las cláusulas del presente Acuerdo, cualquiera de los puntos de las Reglas de Operación y/o cualquiera de los requerimientos y/o entrega de documentación que se le hubiere solicitado por conducto de “**LA DGVC**”, o del/de la Coordinador(a) de “**EL PAICE**”, “**LA SECRETARÍA**” estará facultada para exigir el reembolso de la cantidad señalada en la Cláusula Segunda inciso a) del presente Acuerdo, así como de los intereses generados, quedando a su vez, “**LA INSTANCIA BENEFICIARIA**”, obligada a reintegrarlos, de conformidad con la Cláusula _____ del presente Instrumento Jurídico.

QUINTA.- “**LA INSTANCIA BENEFICIARIA**” de “**EL PAICE**”, se obliga a cumplir con los siguientes compromisos:

- a) Abrir una cuenta bancaria productiva específica, que permita la identificación de los recursos federales para efectos de la administración, comprobación de su ejercicio y fiscalización del proyecto cultural al que se refiere la cláusula primera del presente Instrumento Jurídico;
- b) Sujetarse al contenido del proyecto cultural que fue presentado al Jurado Dictaminador de “**EL PAICE**”, en la Sesión de fecha _____;
- c) Destinar los recursos públicos federales otorgados, única y exclusivamente para realizar el proyecto cultural señalado en la Cláusula Primera del presente Instrumento Jurídico;
- d) Ser responsable de la correcta aplicación y comprobación de los recursos aportados para la ejecución del proyecto cultural objeto del presente Acuerdo, mencionado en la Cláusula Primera del mismo, así como del resguardo de la documentación que acredite el ejercicio de los recursos públicos recibidos;
- e) Elaborar y entregar, a “**LA DGVC**” de conformidad con lo señalado en las Reglas de Operación de “**EL PAICE**”, los Reportes de Avances Trimestrales correspondientes, en el formato establecido por “**EL PAICE**”, durante los 15 días hábiles posteriores a la terminación del trimestre que se reporta.
- f) Integrar el Reporte Final del Proyecto Cultural, en el formato establecido por “**EL PAICE**” y remitirlo a “**LA DGVC**”, a más tardar 15 días hábiles después de que “**LA INSTANCIA BENEFICIARIA**” haya concluido la ejecución del proyecto cultural.
- g) Los demás que acuerden “**LAS PARTES**” por escrito en el instrumento jurídico correspondiente.

SEXTA.- “**LA INSTANCIA BENEFICIARIA**”, será la única responsable de la ejecución del proyecto cultural, por lo que se compromete a realizar las siguientes acciones para cumplir con los objetivos y fines de “**EL PAICE**”:

- a) Vigilar y supervisar el desarrollo del proyecto cultural objeto del presente Acuerdo, mismo que ha sido beneficiado por “**EL PAICE**”; y
- b) Las demás que se requieran y acuerden “**LAS PARTES**” por escrito a través de la suscripción del Instrumento Jurídico correspondiente, para el cumplimiento de los objetivos y fines de “**EL PAICE**”.

- SÉPTIMA.-** “**LA SECRETARÍA**”, designa para la coordinación y realización de los compromisos contraídos en el presente acuerdo a “**LA DGVC**”. Por su parte, “**LA INSTANCIA BENEFICIARIA**” designa como responsable a _____ en funciones.
- OCTAVA.-** “**LA SECRETARÍA**” y “**LA INSTANCIA BENEFICIARIA**”, reconocen expresamente que la suscripción del presente Acuerdo implica la aceptación de todos y cada uno de los términos del Fallo emitido por el Jurado Dictaminador de “**EL PAICE**”, en la Sesión de fecha _____, respecto al proyecto cultural presentado; así como de las Reglas de Operación de “**EL PROGRAMA**”.
- NOVENA.-** “**LA SECRETARÍA**” y “**EL ESTADO**”, convienen en que corresponderá a “**LA INSTANCIA BENEFICIARIA**”, por conducto de su _____ en funciones, ser el órgano encargado de la supervisión del desarrollo del proyecto cultural que ha sido presentado y aprobado en el marco de “**EL PROGRAMA**” mediante “**EL PAICE**”, y al que se refiere la Cláusula Primera del presente Acuerdo.
- DÉCIMA.-** “**LAS PARTES**” convienen que podrán, cuando así lo consideren conveniente, realizar por conducto de sus Contralorías, las auditorías necesarias a la aplicación de los recursos otorgados para el cumplimiento del objeto del presente Acuerdo.
- DÉCIMA PRIMERA.-** “**LAS PARTES**” convienen que el presente Instrumento no constituye una sociedad o empresa de ningún tipo entre las mismas, por lo tanto “**LA SECRETARÍA**” no será responsable de los gastos, deudas o responsabilidades económicas, civiles, penales, autorales, laborales, administrativas, fiscales o de seguridad social que contraiga “**LA INSTANCIA BENEFICIARIA**”.
- DÉCIMA SEGUNDA.-** “**LAS PARTES**” convienen que el personal que participe, por parte de cada una de ellas, en la organización, ejecución, supervisión y cualquier otra actividad que se lleve a cabo con motivo del presente Acuerdo, quedará en forma absoluta bajo la dirección y dependencia de la parte que lo designó, sin que se entienda en forma alguna, que en la realización de los trabajos desarrollados durante la designación, se pudiesen generar o haber generado derechos laborales o de otra naturaleza, con respecto a la otra parte signante.
- DÉCIMA TERCERA.-** Queda expresamente pactado que “**LAS PARTES**” no tendrán responsabilidad civil por los daños y perjuicios que pudieran causarse como consecuencia de una contingencia, en la inteligencia de que, una vez superados los eventos, se reanudarán las actividades en la forma y términos que determinen por escrito “**LAS PARTES**”.
- DÉCIMA CUARTA.-** “**LAS PARTES**” convienen que, en cumplimiento a lo dispuesto por el artículo _____, del Decreto del Presupuesto de Egresos de la Federación para el Ejercicio fiscal _____, y a lo establecido en las Reglas de Operación de “**EL PROGRAMA**”, toda la papelería, documentación oficial, así como la publicidad y promoción relacionada con “**EL PAICE**”, deberá incluir la siguiente leyenda: “**Este programa es público, ajeno a cualquier partido político. Queda prohibido el uso para fines distintos a los establecidos en el programa**”.
- DÉCIMA QUINTA.-** Con el propósito de dar cumplimiento con lo establecido en la Ley General de Desarrollo Social y su Reglamento, así como en el Acuerdo por el que se establecen los Lineamientos para la Promoción y Operación de la Contraloría Social en los Programas Federales de Desarrollo Social, publicado en el Diario Oficial de la Federación el 28 de octubre de 2016, y de conformidad con los documentos rectores de Contraloría Social (Esquema, Guía Operativa y Programa Anual de Trabajo de Contraloría Social) de “**EL PAICE**”; autorizados por la Secretaría de la Función Pública, “**LA INSTANCIA BENEFICIARIA**” se compromete a realizar acciones de promoción y seguimiento de contraloría social.

DÉCIMA

SEXTA.- “**LAS PARTES**” convienen que cualquier modificación o adición al presente Acuerdo se hará de común acuerdo y a través de la suscripción del documento jurídico que corresponda.

DÉCIMA

SÉPTIMA.- El presente Acuerdo iniciará sus efectos jurídicos a partir de la fecha de la aportación, referida en la Cláusula Segunda inciso a) que realice “**LA SECRETARÍA**” y concluirá en _____, contados a partir de la fecha de aportación de “**LA SECRETARÍA**”, concediéndose a “**LA INSTANCIA BENEFICIARIA**”, de así solicitarlo por escrito a “**LA DGVC**”, previo al vencimiento del presente Acuerdo, hasta dos meses calendario de gracia para su conclusión.

DÉCIMA

OCTAVA.- El presente Acuerdo podrá darse por terminado anticipadamente por cualquiera de “**LAS PARTES**”, previa notificación que por escrito presente alguna de ellas a su contraparte, con al menos quince días de anticipación; y será cancelado por “**LA SECRETARÍA**”.

DÉCIMA

NOVENA.- En caso de existir recursos públicos federales no devengados o que no se encuentren vinculados a compromisos y obligaciones de pago al 31 de diciembre de _____, “**LA INSTANCIA BENEFICIARIA**” deberá reintegrarlos junto con los rendimientos que se hubieren generado para su entero a la TESOFE, a través de “**LA SECRETARÍA**”, de conformidad con lo dispuesto por los artículos 54, tercer párrafo de la Ley Federal de Presupuesto y Responsabilidad Hacendaria y 176, del Reglamento de la Ley Federal de Presupuesto y Responsabilidad Hacendaria, respectivamente.

VIGÉSIMA.-

“**LAS PARTES**” convienen que el presente Acuerdo, es producto de la buena fe, por lo que toda controversia que se derive de éste, respecto de su aplicación, interpretación, operación, formalización y cumplimiento, será resuelta atendiendo en primera instancia y de común acuerdo entre “**LAS PARTES**”, a lo expresado en las Reglas de Operación citadas en la declaración ____ del presente Acuerdo.

VIGÉSIMA

PRIMERA.- “**LAS PARTES**” convienen que en caso de no llegar a ningún arreglo de conformidad con lo establecido en la cláusula anterior, y de continuar la controversia sobre la aplicación, interpretación, operación, formalización y cumplimiento del presente Acuerdo, así como para todo aquello que no esté expresamente estipulado en el mismo, “**LAS PARTES**” aceptan y reconocen que se sujetarán a lo establecido en el Convenio Marco original y, en su caso, a la jurisdicción de los Tribunales Federales con residencia en la Ciudad de México, por lo que ambas renuncian desde ahora a cualquier fuero que pudiera corresponderles derivado de su domicilio presente o futuro.

LEÍDO QUE FUE EL PRESENTE ACUERDO ESPECÍFICO DE EJECUCIÓN, Y ENTERADAS “**LAS PARTES**” DE SU CONTENIDO, VALOR Y CONSECUENCIAS LEGALES, LO FIRMAN EN _____ EJEMPLARES ORIGINALES, EN LA CIUDAD DE MÉXICO, EL DÍA ____ DEL MES DE ____ DEL AÑO DOS MIL _____.

POR “**LA SECRETARÍA**”

POR “**EL ESTADO**”

DIRECTOR(A) GENERAL DE VINCULACIÓN
CULTURAL

POR “**LA INSTANCIA BENEFICIARIA**”

COORDINADOR(A) DE “**EL PAICE**”

b) Proyecto de Convenio de Colaboración para gobiernos municipales y universidades públicas estatales, en la modalidad de Fortalecimiento / Vida a la Infraestructura Cultural

CONVENIO DE COLABORACIÓN PARA LA APLICACIÓN DEL PROGRAMA DE APOYOS A LA CULTURA, EN ADELANTE "EL PROGRAMA", EN LA VERTIENTE DE APOYO A LA INFRAESTRUCTURA CULTURAL DE LOS ESTADOS, EN LO SUBSECUENTE "EL PAICE" EN EL ESTADO DE _____, QUE CELEBRAN POR UNA PARTE, EL EJECUTIVO FEDERAL A TRAVÉS DE LA SECRETARÍA DE CULTURA, EN LO SUCESIVO "LA SECRETARÍA", REPRESENTADA POR EL/LA DIRECTOR(A) GENERAL DE VINCULACIÓN CULTURAL, _____, CON LA ASISTENCIA DE EL/LA COORDINADOR(A) DE "EL PAICE", _____; Y POR LA OTRA, _____, EN ADELANTE "LA INSTANCIA BENEFICIARIA", REPRESENTADA POR _____; A QUIENES DE MANERA CONJUNTA SE LES DENOMINARÁ "LAS PARTES"; DE CONFORMIDAD CON LAS DECLARACIONES Y CLÁUSULAS SIGUIENTES:

DECLARACIONES

- I. **"LA SECRETARÍA"** declara que:
 - I.1 Es una dependencia de la Administración Pública Federal Centralizada, en términos de lo dispuesto por los artículos 90 de la Constitución Política de los Estados Unidos Mexicanos; 2o, fracción I, 26 y 41 Bis, fracciones I, III y XXIII, de la Ley Orgánica de la Administración Pública Federal; y 1 del Reglamento Interior de la Secretaría de Cultura; que tiene a su cargo elaborar y conducir la política nacional en materia de cultura con la participación que corresponda a otras dependencias y entidades de la Administración Pública Federal; conducir la elaboración del Programa Nacional de Cultura, de conformidad con las disposiciones jurídicas aplicables, así como su implementación y evaluación; elaborar y suscribir convenios, acuerdos, bases de coordinación y demás Instrumentos Jurídicos con órganos públicos o privados, nacionales e internacionales, en asuntos de su competencia.
 - I.2 La Ley General de Cultura y Derechos Culturales establece en sus artículos 4 y 9, que para su cumplimiento la Secretaría de Cultura conducirá la política nacional en materia de cultura, para lo cual celebrará acuerdos de coordinación con las dependencias y entidades de la Administración Pública Federal, de las Entidades Federativas y con los Municipios y Alcaldías de la Ciudad de México y que toda persona ejercerá sus derechos culturales a título individual o colectivo sin menoscabo de origen étnico o nacional, género, edad, discapacidades, condición social, condiciones de salud, religión, opiniones, preferencias sexuales, estado civil o cualquier otro y destaca en su numeral 11 apartado V, los derechos culturales de las y los habitantes, entre ellos el participar de manera activa y creativa en la cultura desde una perspectiva de género, igualdad y no discriminación.
 - I.3 **"EL PROGRAMA"**, tiene como objetivo general _____.
 - I.4 **"EL PAICE"**, tiene como objetivo _____.
 - I.5 **"EL PAICE"**, tiene como población objetivo _____.
 - I.6 El/La _____, en su carácter de Director(a) General de Vinculación Cultural, cuenta con las facultades necesarias para suscribir el presente instrumento, de conformidad con _____ de fecha _____, expedido a su favor por _____, y con base en lo dispuesto en los artículos _____ del Reglamento Interior de la Secretaría de Cultura; facultades que a la fecha no le han sido revocadas o limitadas en forma alguna.
 - I.7 Con fecha _____, se publicaron en el Diario Oficial de la Federación las Reglas de Operación de **"EL PROGRAMA"** para el ejercicio fiscal ____, en su vertiente de **"EL PAICE"**, las cuales sirven de base para la celebración del presente Convenio.
 - I.8 Se emitió la Convocatoria PAICE _____, con fecha _____, mediante la cual, **"EL PAICE"** invitó a _____, a presentar proyectos culturales en las modalidades de: _____, mismos que fueron evaluados por el Jurado Dictaminador de **"EL PAICE"**.
 - I.9 El proyecto cultural _____, fue dictaminado y aprobado con financiamiento por el Jurado Dictaminador de **"EL PAICE"** en la modalidad de Vida/Fortalecimiento a la Infraestructura Cultural, como consta en _____, de fecha _____.
 - I.10 Este Convenio se elabora y suscribe a petición de la Dirección General de Vinculación Cultural, en lo sucesivo **"LA DGVC"**, Unidad Administrativa responsable de la ejecución y cumplimiento de este Convenio, quien señala como su domicilio para los efectos a que haya lugar, el inmueble ubicado en _____.

- I.11 Los aspectos técnicos y financieros expresados en el presente instrumento fueron revisados, autorizados y remitidos por la Dirección General de Vinculación Cultural; por lo que hace al aspecto jurídico, el presente instrumento ha sido validado por la Unidad de Asuntos Jurídicos de **“LA SECRETARÍA”**.
- II. **“LA INSTANCIA BENEFICIARIA”** declara que:
- II.1 Es un/una _____; lo anterior de conformidad con lo establecido en _____.
- II.2 Se encuentra debidamente representada por _____, _____; y cuenta con las facultades suficientes y necesarias para obligarse en los términos del presente Convenio, de conformidad con lo establecido en _____.
- II.3 Conoce el origen y fines de **“EL PAICE”**, así como sus Reglas de Operación citadas en la declaración del presente Convenio, así como los procedimientos y criterios en ellas contenidos, por lo que se encuentra en la mejor disposición de conjuntar sus esfuerzos con **“LA SECRETARÍA”**, para llevar a cabo el desarrollo del proyecto cultural _____.
- II.4 Reconoce y acepta el contenido de las Reglas de Operación de **“EL PROGRAMA”** en la vertiente de **“EL PAICE”**, para el ejercicio fiscal _____, conoce el origen y fines de **“EL PAICE”**, así como los procedimientos y criterios en ellas contenidos, por lo que se encuentra en la mejor disposición de conjuntar sus esfuerzos con **“LA SECRETARÍA”**, para llevar a cabo el desarrollo del proyecto cultural _____.
- II.5 El inmueble en el que se realizará el proyecto cultural se encuentra bajo _____, de conformidad con _____.
- II.6 El proyecto cultural _____, fue dictaminado y aprobado con financiamiento por el Jurado Dictaminador de **“EL PAICE”** en la modalidad de Vida/Fortalecimiento a la Infraestructura Cultural, en _____ de fecha _____.
- II.7 Su Registro Federal de Contribuyentes es _____, y señala como su domicilio para todos los efectos legales derivados del presente Instrumento, el ubicado en _____.
- III. **“LAS PARTES”** declaran que:
- III.1 Se reconocen mutuamente la personalidad y las facultades con las que se ostentan para la celebración del presente Convenio.
- III.2 No existen vicios del consentimiento tales como error, dolo, o mala fe que pudieran invalidar el presente Convenio.
- III.3 Es su voluntad celebrar el presente instrumento, por lo que vistas las Declaraciones que preceden, convienen sujetar su compromiso al tenor de las siguientes:

CLÁUSULAS

- PRIMERA.-** **“LA SECRETARÍA”** y **“LA INSTANCIA BENEFICIARIA”**, acuerdan que el objeto del presente Convenio es el de conjuntar sus esfuerzos y respectivas capacidades, con el propósito de establecer las acciones de cooperación y coordinación institucional que llevarán a cabo, para cumplir con los objetivos de **“EL PAICE”**, así como para colaborar en beneficio del proyecto cultural _____, el cual fue presentado al Jurado Dictaminador de **“EL PAICE”** su Sesión, de fecha _____, y fue dictaminado y aprobado con financiamiento para ser apoyado por **“EL PROGRAMA”** mediante **“EL PAICE”** de **“LA SECRETARÍA”**, y cuya ejecución se efectuará en un período no mayor a _____, de acuerdo a lo establecido en el cronograma de ejecución.
- SEGUNDA.-** **“LAS PARTES”** por virtud del presente Convenio, acuerdan realizar una aportación total por la cantidad de \$ _____ (pesos /100 M.N.), a efecto de dar cumplimiento al objeto mencionado en la Cláusula anterior, misma que será proporcionada de la siguiente manera:
- a) **“LA SECRETARÍA”** aportará la cantidad de \$ _____ (pesos /100 M.N.), a través de _____, previo registro que haga **“LA SECRETARÍA”** de la cuenta bancaria productiva específica, en el Sistema Integral de Administración Financiera Federal (SIAFF), a través de la cuenta bancaria única que maneja la TESOFE y previa la entrega del Comprobante Fiscal Digital por Internet (CFDI), que emita la _____.

- b) **“LA INSTANCIA BENEFICIARIA”** acreditó/acreditará/ la cantidad de \$ _____ (_____ pesos __/100 M.N.), en un plazo no mayor al establecido en la _____ del presente Convenio./ no aportará cantidad alguna, toda vez que, el proyecto cultural se realizará en un Municipio/Alcaldía de atención prioritaria de conformidad con el listado anexo de la Convocatoria _____ de **“EL PAICE”**.

TERCERA.- **“LA INSTANCIA BENEFICIARIA”** se compromete frente a **“LA SECRETARÍA”**, a vigilar que los recursos públicos federales, otorgados al proyecto cultural objeto del presente Instrumento, tengan una correcta aplicación de acuerdo con las Leyes Federales y demás ordenamientos que de éstas deriven, que se encuentren vigentes y que sean aplicables al proyecto cultural, así como de conformidad con lo estipulado en las Reglas de Operación de **“EL PAICE”**.

CUARTA.- **“LA INSTANCIA BENEFICIARIA”**, reconoce y acepta que por virtud del presente Convenio asume frente a **“LA SECRETARÍA”**, el carácter de instancia beneficiaria de **“EL PAICE”**, y se obliga a dar cumplimiento a todas y cada una de las disposiciones contenidas en las Reglas de Operación de **“EL PROGRAMA”**, mediante **“EL PAICE”**; a todas y cada una de las Cláusulas del presente Convenio, así como a todos los requerimientos de entrega de información y documentación que al efecto se considere necesaria y se le solicite, tanto **“LA DGVC”**, o el/la Coordinador(a) de **“EL PAICE”**.

“LA INSTANCIA BENEFICIARIA” deberá brindar las facilidades en caso de que **“LA SECRETARÍA”** requiera realizar visitas en el inmueble beneficiado, con el propósito de verificar el desarrollo del proyecto cultural autorizado y referido en la Cláusula Primera del presente Convenio.

En el supuesto de que **“LA INSTANCIA BENEFICIARIA”** incumpla con lo pactado en cualesquiera de las Cláusulas del presente Convenio, cualquiera de los puntos de las Reglas de Operación y/o cualquiera de los requerimientos y/o entrega de documentación que se le hubiere solicitado por conducto de **“LA DGVC”**, o del/de la Coordinador(a) de **“EL PAICE”**, **“LA SECRETARÍA”** estará facultada para exigir el reembolso de la cantidad señalada en la Cláusula Segunda inciso a) del presente Convenio, así como de los intereses generados, quedando a su vez, **“LA INSTANCIA BENEFICIARIA”** obligada a reintegrarlos, de conformidad con la Cláusula _____ del presente Instrumento Jurídico.

QUINTA.- **“LA INSTANCIA BENEFICIARIA”**, de **“EL PROGRAMA”**, por **“EL PAICE”**, con el objeto de optimizar el desarrollo del proyecto cultural, se obliga a cumplir con los siguientes compromisos:

- a) Abrir una cuenta bancaria productiva específica, que permita la identificación de los recursos federales para efectos de la administración, comprobación de su ejercicio y fiscalización del proyecto cultural al que se refiere la Cláusula Primera del presente Instrumento Jurídico;
- b) Sujetarse al contenido del proyecto cultural que fue presentado al Jurado Dictaminador de **“EL PAICE”**, en la Sesión de fecha _____;
- c) Destinar los recursos públicos federales otorgados, única y exclusivamente para realizar el proyecto cultural señalado en la Cláusula Primera del presente Instrumento Jurídico;
- d) Ser responsable de la correcta aplicación y comprobación de los recursos aportados para la ejecución del proyecto cultural objeto del presente Convenio, mencionado en la Cláusula Primera del mismo, así como del resguardo de la documentación que acredite el ejercicio de los recursos públicos recibidos;
- e) Elaborar y entregar, a **“LA DGVC”** de conformidad con lo señalado en las Reglas de Operación de **“EL PAICE”**, los Reportes de Avances Trimestrales correspondientes, en el formato establecido por **“EL PAICE”**, durante los 15 días hábiles posteriores a la terminación del trimestre que se reporta.
- f) Integrar el Reporte Final del proyecto cultural, en el formato establecido por **“EL PAICE”** y remitirlo a **“LA DGVC”**, a más tardar 15 días hábiles después de que **“LA INSTANCIA BENEFICIARIA”** haya concluido la ejecución del proyecto cultural;
- g) Los demás que acuerden **“LAS PARTES”** por escrito en el Instrumento Jurídico correspondiente.

- SEXTA.-** “**LA INSTANCIA BENEFICIARIA**”, será la única responsable de la ejecución del proyecto cultural, por lo que se compromete a realizar las siguientes acciones para cumplir con los objetivos y fines de “**EL PAICE**”:
- Vigilar y supervisar el desarrollo del proyecto cultural objeto del presente Convenio, mismo que ha sido beneficiado por “**EL PAICE**”, y
 - Las demás que se requieran y acuerden “**LAS PARTES**” por escrito a través de la suscripción del Instrumento Jurídico correspondiente, para el cumplimiento de los objetivos y fines de “**EL PAICE**”.
- SÉPTIMA.-** “**LA SECRETARÍA**”, designa para la coordinación y realización de los compromisos contraídos en el presente Convenio a la “**LA DGVC**”. Por su parte, “**LA INSTANCIA BENEFICIARIA**” designa como responsable a _____ en funciones.
- OCTAVA.-** “**LA SECRETARÍA**” y “**LA INSTANCIA BENEFICIARIA**”, reconocen expresamente que la suscripción del presente Convenio implica la aceptación de todos y cada uno de los términos del Fallo emitido por el Jurado Dictaminador de “**EL PAICE**”, en su Sesión de fecha _____, respecto al proyecto cultural presentado; así como de las Reglas de Operación de “**EL PROGRAMA**”.
- NOVENA.-** “**LA SECRETARÍA**” y “**LA INSTANCIA BENEFICIARIA**”, acuerdan que corresponderá a “**LA INSTANCIA BENEFICIARIA**”, por conducto de su _____, ser el órgano encargado de la supervisión del desarrollo del proyecto cultural que ha sido presentado y aprobado en el marco de “**EL PROGRAMA**” mediante “**EL PAICE**”, y al que se refiere la Cláusula Primera del presente Convenio.
- DÉCIMA.-** “**LAS PARTES**” acuerdan que podrán, cuando así lo consideren conveniente, realizar por conducto de sus Contralorías, las auditorías necesarias a la aplicación de los recursos otorgados para el cumplimiento del objeto del presente Convenio.
- DÉCIMA PRIMERA.-** “**LAS PARTES**” acuerdan que el presente Instrumento no constituye una sociedad o empresa de ningún tipo entre las mismas, por lo tanto “**LA SECRETARÍA**” no será responsable de los gastos, deudas o responsabilidades económicas, civiles, penales, autorales, laborales, administrativas, fiscales o de seguridad social que contraiga “**LA INSTANCIA BENEFICIARIA**”.
- DÉCIMA SEGUNDA.-** “**LAS PARTES**” acuerdan que el personal que participe, por parte de cada una de ellas, en la organización, ejecución, supervisión y cualquier otra actividad que se lleve a cabo con motivo del presente Convenio, quedará en forma absoluta bajo la dirección y dependencia de la parte que lo designó, sin que se entienda en forma alguna, que en la realización de los trabajos desarrollados durante la designación, se pudiesen generar o haber generado derechos laborales o de otra naturaleza, con respecto a la otra parte signante.
- DÉCIMA TERCERA.-** Queda expresamente pactado que “**LAS PARTES**” no tendrán responsabilidad civil por los daños y perjuicios que pudieran causarse como consecuencia de una contingencia, en la inteligencia de que, una vez superados los eventos, se reanudarán las actividades en la forma y términos que determinen por escrito “**LAS PARTES**”.
- DÉCIMA CUARTA.-** “**LAS PARTES**” acuerdan que, en cumplimiento a lo dispuesto por el artículo _____, del Decreto del Presupuesto de Egresos de la Federación para el ejercicio fiscal _____, y a lo establecido en las Reglas de Operación de “**EL PROGRAMA**”, toda la papelería, documentación oficial, así como la publicidad y promoción relacionada con “**EL PAICE**”, deberá incluir la siguiente leyenda: “**Este programa es público, ajeno a cualquier partido político. Queda prohibido el uso para fines distintos a los establecidos en el programa**”.
- DÉCIMA QUINTA.-** Con el propósito de dar cumplimiento con lo establecido en la Ley General de Desarrollo Social y su Reglamento, así como en el Acuerdo por el que se establecen los Lineamientos para la Promoción y Operación de la Contraloría Social en los Programas Federales de Desarrollo Social, publicado en el Diario Oficial de la Federación el 28 de octubre de 2016, y de conformidad con los documentos rectores de Contraloría Social (Esquema, Guía Operativa y Programa Anual de Trabajo de Contraloría Social) de “**EL PAICE**”; autorizados por la Secretaría de la Función Pública, “**LA INSTANCIA BENEFICIARIA**” se compromete a realizar acciones de promoción y seguimiento de la contraloría social.

DÉCIMA**SEXTA.-**

“**LAS PARTES**” acuerdan que cualquier modificación o adición al presente Convenio se hará de común acuerdo y a través de la suscripción del documento jurídico que corresponda.

DÉCIMA**SÉPTIMA.-**

El presente Convenio iniciará sus efectos jurídicos a partir de la fecha de la aportación que realice “**LA SECRETARÍA**”, referida en la Cláusula Segunda inciso a) y concluirá _____, contados a partir de la fecha de aportación de “**LA SECRETARÍA**”, concediéndose a “**LA INSTANCIA BENEFICIARIA**”, de así solicitarlo por escrito a “**LA DGVC**”, previo al vencimiento del presente Convenio, hasta dos meses calendario de gracia para su conclusión.

DÉCIMA**OCTAVA.-**

El presente Convenio podrá darse por terminado anticipadamente por cualquiera de “**LAS PARTES**”, previa notificación que por escrito presente alguna de ellas a su contraparte, con al menos quince días de anticipación; y será cancelado por “**LA SECRETARÍA**”.

DÉCIMA**NOVENA.-**

En caso de existir recursos públicos federales no devengados o que no se encuentren vinculados a compromisos y obligaciones de pago al 31 de diciembre de ____, “**LA INSTANCIA BENEFICIARIA**” deberá reintegrarlos junto con los rendimientos que se hubieren generado para su entero a la TESOFE, a través de “**LA SECRETARÍA**”, de conformidad con lo dispuesto por los artículos 54, tercer párrafo de la Ley Federal de Presupuesto y Responsabilidad Hacendaria y 176, del Reglamento de la Ley Federal de Presupuesto y Responsabilidad Hacendaria, respectivamente.

VIGÉSIMA.-

“**LAS PARTES**” acuerdan que el presente Convenio, es producto de la buena fe, por lo que toda controversia que se derive de éste, respecto de su aplicación, interpretación, operación, formalización y cumplimiento, será resuelta atendiendo en primera instancia y de común acuerdo entre “**LAS PARTES**”, a lo expresado en las Reglas de Operación citadas en la declaración ____ del presente Convenio.

VIGÉSIMA**PRIMERA.-**

“**LAS PARTES**” acuerdan que en caso de no llegarse a ningún arreglo de conformidad con lo establecido en la Cláusula anterior, y de continuar la controversia sobre la aplicación, interpretación, operación, formalización y cumplimiento del presente Instrumento, así como para todo aquello que no esté expresamente estipulado en el mismo, “**LAS PARTES**” aceptan y reconocen que se sujetarán a la jurisdicción de los Tribunales Federales con residencia en la Ciudad de México, por lo que ambas renuncian desde ahora a cualquier fuero que pudiera corresponderles derivado de su domicilio presente o futuro.

LEÍDO QUE FUE EL PRESENTE CONVENIO DE COLABORACIÓN, Y ENTERADAS “**LAS PARTES**” DE SU CONTENIDO, VALOR Y CONSECUENCIAS LEGALES, LO FIRMAN EN _____ EJEMPLARES ORIGINALES, EN LA CIUDAD DE MÉXICO, EL DÍA ____ DEL MES DE ____ DEL AÑO DOS MIL _____.

POR “**LA SECRETARÍA**”

POR “**LA INSTANCIA BENEFICIARIA**”

DIRECTOR(A) GENERAL DE VINCULACIÓN
CULTURAL

COORDINADOR(A) DE “**EL PAICE**”

c) Proyecto de Convenio de Colaboración para Organizaciones de la Sociedad Civil, en la modalidad de Fortalecimiento / Vida a la Infraestructura Cultural.

CONVENIO DE COLABORACIÓN PARA LA APLICACIÓN DEL PROGRAMA DE APOYOS A LA CULTURA, EN ADELANTE “EL PROGRAMA”, EN LA VERTIENTE DE APOYO A LA INFRAESTRUCTURA CULTURAL DE LOS ESTADOS, EN LO SUBSECUENTE “EL PAICE”, EN EL ESTADO DE _____, QUE CELEBRAN POR UNA PARTE, EL EJECUTIVO FEDERAL A TRAVÉS DE LA SECRETARÍA DE CULTURA, EN LO SUCESIVO “LA SECRETARÍA”, REPRESENTADA POR EL/LA DIRECTOR(A) GENERAL DE VINCULACIÓN CULTURAL, _____, CON LA ASISTENCIA DE EL/LA COORDINADOR(A) DE “EL PAICE”, _____; Y POR LA OTRA, “LA INSTANCIA BENEFICIARIA”, EN ADELANTE “LA INSTANCIA BENEFICIARIA”, REPRESENTADA POR SU _____, _____; A QUIENES DE MANERA CONJUNTA SE LES DENOMINARÁ “LAS PARTES”; DE CONFORMIDAD CON LAS DECLARACIONES Y CLÁUSULAS SIGUIENTES:

DECLARACIONES

- a) **“LA SECRETARÍA”** declara que:
- I.1 Es una dependencia de la Administración Pública Federal Centralizada, en términos de lo dispuesto por los artículos 90 de la Constitución Política de los Estados Unidos Mexicanos; 2o, fracción I, 26 y 41 Bis, fracciones I, III y XXIII, de la Ley Orgánica de la Administración Pública Federal; y 1 del Reglamento Interior de la Secretaría de Cultura; que tiene a su cargo elaborar y conducir la política nacional en materia de cultura con la participación que corresponda a otras dependencias y entidades de la Administración Pública Federal; conducir la elaboración del Programa Nacional de Cultura, de conformidad con las disposiciones jurídicas aplicables, así como su implementación y evaluación; elaborar y suscribir convenios, acuerdos, bases de coordinación y demás Instrumentos Jurídicos con órganos públicos o privados, nacionales e internacionales, en asuntos de su competencia.
 - I.2 La Ley General de Cultura y Derechos Culturales establece en sus artículos 4 y 9, que para su cumplimiento la Secretaría de Cultura conducirá la política nacional en materia de cultura, para lo cual celebrará acuerdos de coordinación con las dependencias y entidades de la Administración Pública Federal, de las Entidades Federativas y con los Municipios y Alcaldías de la Ciudad de México y que toda persona ejercerá sus derechos culturales a título individual o colectivo sin menoscabo de origen étnico o nacional, género, edad, discapacidades, condición social, condiciones de salud, religión, opiniones, preferencias sexuales, estado civil o cualquier otro y destaca en su numeral 11 apartado V, los derechos culturales de las y los habitantes, entre ellos el participar de manera activa y creativa en la cultura desde una perspectiva de género, igualdad y no discriminación.
 - I.3 **“EL PROGRAMA”**, tiene como objetivo general _____.
 - I.4 **“EL PAICE”**, tiene como objetivo _____.
 - I.5 **“EL PAICE”**, tiene como población objetivo _____.
 - I.6 El/La _____, en su carácter de Director(a) General de Vinculación Cultural, cuenta con las facultades necesarias para suscribir el presente instrumento, de conformidad con _____ de fecha _____, expedido a su favor por _____, y con base en lo dispuesto en los artículos _____ del Reglamento Interior de la Secretaría de Cultura; facultades que a la fecha no le han sido revocadas o limitadas en forma alguna.
 - I.7 Con fecha _____, se publicaron en el Diario Oficial de la Federación las Reglas de Operación de **“EL PROGRAMA”** para el ejercicio fiscal ____, en su vertiente de **“EL PAICE”**, las cuales sirven de base para la celebración del presente Convenio.
 - I.8 Se emitió la Convocatoria PAICE ____, con fecha _____, mediante la cual, **“EL PAICE”** invitó a _____, a presentar proyectos culturales en las modalidades de: Vida a la Infraestructura Cultural y Fortalecimiento a la Infraestructura Cultural, mismos que fueron evaluados por el Jurado Dictaminador de **“EL PAICE”**.
 - I.9 El proyecto cultural _____, fue dictaminado y aprobado con financiamiento por el Jurado Dictaminador de **“EL PAICE”** en la modalidad Vida/Fortalecimiento a la Infraestructura Cultural, como consta en _____, de fecha _____.

- I.10 Este Convenio se elabora y suscribe a petición de la Dirección General de Vinculación Cultural, en lo sucesivo **“LA DGVC”**, Unidad Administrativa responsable de la ejecución y cumplimiento de este Convenio, quien señala como su domicilio para los efectos a que haya lugar, el inmueble ubicado en _____.
- I.11 Los aspectos técnicos y financieros expresados en el presente instrumento fueron revisados, autorizados y remitidos por la Dirección General de Vinculación Cultural; por lo que hace al aspecto jurídico, el presente instrumento ha sido validado por la Unidad de Asuntos Jurídicos de **“LA SECRETARÍA”**.
- II. **“LA INSTANCIA BENEFICIARIA”** declara que:
- II.1 Es un(a) _____ legalmente constituida conforme a las leyes mexicanas, cuyo objeto social es, entre otros: _____, de conformidad con _____.
- II.2 Se encuentra debidamente representada por _____, _____, y cuenta con las facultades suficientes y necesarias para obligarse en los términos del presente Convenio, de conformidad con lo establecido en _____.
- II.3 Se encuentra inscrita en el Registro Federal de las Organizaciones de la Sociedad Civil, lo que acredita con la Clave Única de Inscripción (CLUNI) número _____, de fecha ____ de ____ de _____, otorgada por la Comisión de Fomento de las Actividades de las Organizaciones de la Sociedad Civil, Secretaría Técnica.
- II.4 Conoce el origen y fines de **“EL PAICE”**, así como sus Reglas de Operación citadas en la declaración __ del presente Convenio, así como los procedimientos y criterios en ellas contenidos, por lo que se encuentra en la mejor disposición de conjuntar sus esfuerzos con **“LA SECRETARÍA”**, para llevar a cabo el desarrollo del proyecto cultural _____.
- II.5 El inmueble en el que se realizará el proyecto cultural se encuentra bajo _____, de conformidad con _____.
- II.6 El proyecto cultural _____, fue dictaminado y aprobado con financiamiento por el Jurado Dictaminador de **“EL PAICE”** en la modalidad de Vida/Fortalecimiento a la Infraestructura Cultural, en _____ de fecha _____.
- II.7 Su Registro Federal de Contribuyentes es: _____, y señala como su domicilio para todos los efectos legales derivados del presente Instrumento, el ubicado en _____.
- III. **“LAS PARTES”** declaran que:
- III.1 Se reconocen mutuamente la personalidad y las facultades con las que se ostentan para la celebración del presente Convenio.
- III.2 No existen vicios del consentimiento tales como error, dolo, o mala fe que pudieran invalidar el presente Convenio,
- III.3 Es su voluntad celebrar el presente instrumento, por lo que vistas las Declaraciones que preceden, convienen sujetar su compromiso al tenor de las siguientes:

CLÁUSULAS

- PRIMERA.-** **“LA SECRETARÍA”** y **“LA INSTANCIA BENEFICIARIA”**, acuerdan que el objeto del presente Convenio es el de conjuntar sus esfuerzos y respectivas capacidades, con el propósito de establecer las acciones de cooperación y coordinación institucional que llevarán a cabo, para cumplir con los objetivos de **“EL PAICE”**, así como para colaborar en beneficio del proyecto cultural _____, el cual fue presentado al Jurado Dictaminador de **“EL PAICE”** en su Sesión, de fecha _____, y fue dictaminado y aprobado con financiamiento para ser apoyado por **“EL PROGRAMA”**, mediante **“EL PAICE”** de **“LA SECRETARÍA”**, y cuya ejecución se efectuará en un período no mayor a _____, de acuerdo a lo establecido en el cronograma de ejecución.
- SEGUNDA.-** **“LAS PARTES”** por virtud del presente Convenio, acuerdan realizar una aportación total por la cantidad de _____ (**_____ pesos 00/100 M.N.**), a efecto de dar cumplimiento al objeto mencionado en la Cláusula anterior, misma que será proporcionada de la siguiente manera:

- a) **“LA SECRETARÍA”** aportará la cantidad de _____ (**_____ pesos 00/100 M.N.**), previo registro que haga **“LA SECRETARÍA”** de la cuenta bancaria productiva específica, referida en el inciso a), de la Cláusula Quinta de este Convenio, en el Sistema Integral de Administración Financiera Federal (SIAFF), a través de la cuenta bancaria única que maneja la TESOFE, y previa la entrega del Comprobante Fiscal Digital por Internet (CFDI), que emita la **“LA INSTANCIA BENEFICIARIA”**.
- b) **“LA INSTANCIA BENEFICIARIA”** (acreditó/acreditará/ la cantidad de _____ (**_____ pesos 00/100 M.N.**), en un plazo no mayor al establecido en la _____ del presente Convenio./ no aportará cantidad alguna, toda vez que, el proyecto cultural se realizará en un Municipio/Alcaldía de atención prioritaria de conformidad con el listado anexo de la Convocatoria _____ de **“EL PAICE”**.

TERCERA.- **“LA INSTANCIA BENEFICIARIA”** se compromete frente a **“LA SECRETARÍA”**, a aplicar los recursos públicos federales otorgados, al proyecto cultural objeto del presente Instrumento, atendiendo lo dispuesto por el artículo 178, último párrafo del Reglamento de la Ley Federal de Presupuesto y Responsabilidad Hacendaria, y ejercer dichos recursos con apego a los criterios y procedimientos establecidos en las Reglas de Operación de **“EL PAICE”**.

CUARTA.- **“LA INSTANCIA BENEFICIARIA”**, reconoce y acepta que por virtud del presente Convenio asume frente a **“LA SECRETARÍA”**, el carácter de instancia beneficiaria de **“EL PAICE”**, y se obliga a dar cumplimiento a todas y cada una de las disposiciones contenidas en las Reglas de Operación de **“EL PROGRAMA”** mediante **“EL PAICE”**; a todas y cada una de las Cláusulas del presente Convenio, así como a todos los requerimientos de entrega de información y documentación que al efecto se considere necesaria y se le solicite, tanto **“LA DGVC”**, o el/la Coordinador(a) de **“EL PAICE”**.

“LA INSTANCIA BENEFICIARIA” deberá brindar las facilidades en caso de que **“LA SECRETARÍA”** requiera realizar visitas en el inmueble beneficiado, con el propósito de verificar el desarrollo del proyecto cultural autorizado y referido en la Cláusula Primera del presente Convenio.

En el supuesto de que **“LA INSTANCIA BENEFICIARIA”** incumpla con lo pactado en cualesquiera de las Cláusulas del presente Convenio, cualquiera de los puntos de las Reglas de Operación y/o cualquiera de los requerimientos y/o entrega de documentación que se le hubiere solicitado por conducto de **“LA DGVC”**, o del/de la Coordinador(a) de **“EL PAICE”**, **“LA SECRETARÍA”** estará facultada para exigir el reembolso de la cantidad señalada en la Cláusula Segunda inciso a) del presente Convenio, así como de los intereses generados, quedando a su vez, **“LA INSTANCIA BENEFICIARIA”** obligada a reintegrarlos, de conformidad con la Cláusula ____ del presente Instrumento Jurídico.

QUINTA.- **“LA INSTANCIA BENEFICIARIA”**, de **“EL PROGRAMA”** por **“EL PAICE”**, con el objeto de optimizar el desarrollo del proyecto cultural, se obliga a cumplir con los siguientes compromisos:

- a) Abrir una cuenta bancaria productiva específica, que permita la identificación de los recursos para efectos de la administración, comprobación de su ejercicio y fiscalización del proyecto cultural al que se refiere la Cláusula Primera del presente Instrumento Jurídico;
- b) Sujetarse al contenido del proyecto cultural que fue presentado al Jurado Dictaminador de **“EL PAICE”**, en la Sesión, de fecha _____;
- c) Destinar los recursos públicos federales otorgados, única y exclusivamente para realizar el proyecto cultural señalado en la Cláusula Primera del presente Instrumento Jurídico;
- d) Ser responsable de la correcta aplicación y comprobación de los recursos aportados para la ejecución del proyecto cultural objeto del presente Convenio, mencionado en la Cláusula Primera del mismo, así como del resguardo de la documentación que acredite el ejercicio de los recursos públicos recibidos;
- e) Elaborar y entregar, a **“LA DGVC”** de conformidad con lo señalado en las Reglas de Operación de **“EL PAICE”**, los Reportes de Avances Trimestrales correspondientes, en el formato establecido por **“EL PAICE”**, durante los 15 días hábiles posteriores a la terminación del trimestre que se reporta.

- f) Integrar el Reporte Final del proyecto cultural, en el formato establecido por “**EL PAICE**” y remitirlo a “**LA DGVC**”, a más tardar 15 días hábiles después de que “**LA INSTANCIA BENEFICIARIA**” haya concluido la ejecución del proyecto cultural;
- g) Reintegrar a “**LA SECRETARÍA**”, en caso de que por cualquier circunstancia se cancelara el proyecto, la cantidad a que se refiere la Cláusula Segunda inciso a) del presente Instrumento Jurídico, así como los intereses generados, de conformidad con la Cláusula Décima Octava del presente Convenio;
- h) Los demás que acuerden “**LAS PARTES**” por escrito en el Instrumento Jurídico correspondiente.

SEXTA.- “**LA INSTANCIA BENEFICIARIA**”, será la única responsable de la ejecución del proyecto cultural, por lo que se compromete a realizar las siguientes acciones para cumplir con los objetivos y fines de “**EL PROGRAMA**” mediante “**EL PAICE**”:

- a) Vigilar y supervisar el desarrollo del proyecto cultural objeto del presente Convenio, mismo que ha sido beneficiado por “**EL PAICE**”, y
- b) Las demás que se requieran y acuerden “**LAS PARTES**” por escrito a través de la suscripción del Instrumento Jurídico correspondiente, para el cumplimiento de los objetivos y fines de “**EL PAICE**”.

SÉPTIMA.- “**LA SECRETARÍA**”, designa para la coordinación y realización de los compromisos contraídos en el presente Convenio a la “**LA DGVC**”. Por su parte, “**LA INSTANCIA BENEFICIARIA**” designa como responsable a _____ en funciones.

OCTAVA.- “**LA SECRETARÍA**” y “**LA INSTANCIA BENEFICIARIA**”, reconocen expresamente que la suscripción del presente Convenio implica la aceptación de todos y cada uno de los términos del Fallo emitido por el Jurado Dictaminador de “**EL PAICE**”, en su Sesión de fecha _____, respecto al proyecto cultural presentado; así como de las Reglas de Operación de “**EL PROGRAMA**”.

NOVENA.- “**LAS PARTES**” acuerdan que podrán, cuando así lo consideren conveniente, realizar por conducto de sus órganos respectivos, las auditorías necesarias a la aplicación de los recursos otorgados para el cumplimiento del objeto del presente Convenio.

DÉCIMA.- “**LAS PARTES**” acuerdan que el presente Instrumento no constituye una sociedad o empresa de ningún tipo entre las mismas, por lo tanto “**LA SECRETARÍA**” no será responsable de los gastos, deudas o responsabilidades económicas, civiles, penales, autorales, laborales, administrativas, fiscales o de seguridad social que contraiga “**LA INSTANCIA BENEFICIARIA**”.

DÉCIMA PRIMERA.-

“**LAS PARTES**” acuerdan que el personal que participe, por parte de cada una de ellas, en la organización, ejecución, supervisión y cualquier otra actividad que se lleve a cabo con motivo del presente Convenio, quedará en forma absoluta bajo la dirección y dependencia de la parte que lo designó, sin que se entienda en forma alguna, que en la realización de los trabajos desarrollados durante la designación, se pudiesen generar o haber generado derechos laborales o de otra naturaleza, con respecto a la otra parte signante.

DÉCIMA SEGUNDA.-

Queda expresamente pactado que “**LAS PARTES**” no tendrán responsabilidad civil por los daños y perjuicios que pudieran causarse como consecuencia de una contingencia, en la inteligencia de que, una vez superados los eventos, se reanudarán las actividades en la forma y términos que determinen por escrito “**LAS PARTES**”.

DÉCIMA TERCERA.-

“**LAS PARTES**” acuerdan que, en cumplimiento a lo dispuesto por el artículo _____, del Decreto del Presupuesto de Egresos de la Federación para el ejercicio fiscal __, y a lo establecido en las Reglas de Operación de “**EL PROGRAMA**”, toda la papelería, documentación oficial, así como la publicidad y promoción relacionada con “**EL PAICE**”, deberá incluir la siguiente leyenda: *“Este programa es público, ajeno a cualquier partido político. Queda prohibido el uso para fines distintos a los establecidos en el programa”*.

**DÉCIMA
CUARTA.-**

Con el propósito de dar cumplimiento con lo establecido en la Ley General de Desarrollo Social y su Reglamento, así como en el Acuerdo por el que se establecen los Lineamientos para la Promoción y Operación de la Contraloría Social en los Programas Federales de Desarrollo Social publicado en el Diario Oficial de la Federación el 28 de octubre de 2016, y de conformidad con los documentos rectores de Contraloría Social (Esquema, Guía Operativa y Programa Anual de Trabajo de Contraloría Social) de **“EL PAICE”**; autorizados por la Secretaría de la Función Pública, **“LA INSTANCIA BENEFICIARIA”** se compromete a realizar acciones de promoción y seguimiento de la contraloría social.

**DÉCIMA
QUINTA.-**

“LAS PARTES” acuerdan que cualquier modificación o adición al presente Convenio se hará de común acuerdo y a través de la suscripción del documento jurídico que corresponda.

**DÉCIMA
SEXTA.-**

El presente Convenio iniciará sus efectos jurídicos a partir de la fecha de la aportación, que realice **“LA SECRETARÍA”**, referida en la Cláusula Segunda inciso a) y concluirá _____, contados a partir de la fecha de aportación de **“LA SECRETARÍA”**, concediéndose a **“LA INSTANCIA BENEFICIARIA”**, de así solicitarlo por escrito a **“LA DGVC”**, previo al vencimiento del presente Convenio, hasta dos meses calendario de gracia para su conclusión.

**DÉCIMA
SÉPTIMA.-**

El presente Convenio podrá darse por terminado anticipadamente por cualquiera de **“LAS PARTES”**, previa notificación que por escrito presente alguna de ellas a su contraparte, con al menos quince días de anticipación; y será cancelado por **“LA SECRETARÍA”**.

**DÉCIMA
OCTAVA.-**

En caso de existir recursos públicos federales no devengados o que no se encuentren vinculados a compromisos y obligaciones de pago al 31 de diciembre de ____, **“LA INSTANCIA BENEFICIARIA”** deberá reintegrarlos junto con los rendimientos que se hubieren generado para su entero a la TESOFE, a través de **“LA SECRETARÍA”**, de conformidad con lo dispuesto por los artículos 54, tercer párrafo de la Ley Federal de Presupuesto y Responsabilidad Hacendaria y 176, del Reglamento de la Ley Federal de Presupuesto y Responsabilidad Hacendaria, respectivamente.

**DÉCIMA
NOVENA.-**

“LAS PARTES” acuerdan que el presente Convenio, es producto de la buena fe, por lo que toda controversia que se derive de éste, respecto de su aplicación, interpretación, operación, formalización y cumplimiento, será resuelta atendiendo en primera instancia y de común acuerdo entre **“LAS PARTES”**, a lo expresado en las Reglas de Operación citadas en la declaración ___ del presente Convenio.

VIGÉSIMA.-

“LAS PARTES” acuerdan que en caso de no llegarse a ningún arreglo de conformidad con lo establecido en la Cláusula anterior, y de continuar la controversia sobre la aplicación, interpretación, operación, formalización y cumplimiento del presente Instrumento, así como para todo aquello que no esté expresamente estipulado en el mismo, **“LAS PARTES”** aceptan y reconocen que se sujetarán a la jurisdicción de los Tribunales Federales con residencia en la Ciudad de México, por lo que ambas renuncian desde ahora a cualquier fuero que pudiera corresponderles derivado de su domicilio presente o futuro.

LEÍDO QUE FUE EL PRESENTE CONVENIO DE COLABORACIÓN, Y ENTERADAS **“LAS PARTES”** DE SU CONTENIDO, VALOR Y CONSECUENCIAS LEGALES, LO FIRMAN EN _____ EJEMPLARES ORIGINALES, EN LA CIUDAD DE MÉXICO, EL DÍA __ DEL MES DE _____ DEL AÑO DOS MIL _____.

POR **“LA SECRETARÍA”**

POR **“LA INSTANCIA BENEFICIARIA”**

DIRECTOR(A) GENERAL DE VINCULACIÓN CULTURAL

COORDINADOR(A) DE **“EL PAICE”**

ANEXO 8 PAICE
REPORTE DE AVANCES TRIMESTRAL PAICE



Dirección General de Vinculación Cultural

Coordinación del PAICE

PROGRAMA DE APOYOS A LA CULTURA APOYO A LA INFRAESTRUCTURA CULTURAL DE LOS ESTADOS (PAICE) **VIDA A LA INFRAESTRUCTURA CULTURAL INFORME FINANCIERO Y DE ACTIVIDADES**

VIGENCIA DEL INSTRUMENTO JURÍDICO		PERIODO QUE SE REPORTA	al	NÚMERO DE INFORME
INSTANCIA BENEFICIARIA			NOMBRE DEL PROYECTO	
NÚMERO DE INSTRUMENTO JURÍDICO			FECHA DE FIRMA INSTRUMENTO JURÍDICO	
RECURSO PAICE	\$0.00			CONVENIO MODIFICATORIO
RECURSO INSTANCIA BENEFICIARIA	\$0.00			FECHA FIRMA CONVENIO MODIFICATORIO
APORTACIÓN TOTAL (SUMA DE RECURSOS)	\$0.00			

I. INFORME FINANCIERO

NÚMERO	FECHA DEL DOCUMENTO	NUMERO DEL DOCUMENTO	NOMBRE PROVEEDOR / PRESTADOR DEL SERVICIO	MONTO
1				\$0.00
2				\$0.00
...				\$0.00
				TOTAL
				\$0.00

Nota 1: Insertar las filas que sean necesarias, este apartado es acumulativo y deberá concentrar el total de la información de la documentación comprobatoria que se genere.

II. DETALLE DE ACTIVIDADES CULTURALES (RESUMEN DE ACTIVIDADES REALIZADAS EN EL INMUEBLE DEL PROYECTO CULTURAL)

TIPO DE ACTIVIDAD	DESCRIPCIÓN	NOMBRE DEL ARTISTA, GRUPO O INSTRUCTOR	PERIODO DE REALIZACIÓN	POBLACION ATENDIDA			FOCALIZACIÓN		
				MUJERES	HOMBRES	TOTAL	MIGRANTES	INDÍGENAS	PERSONAS CON DISCAPACIDAD
				TOTAL (POBLACION ATENDIDA)					

Nota 2: Insertar las filas que sean necesarias, este apartado es acumulativo y deberá concentrar el total de la información que se genere. Nota 3: Incluir fotografías impresas y en formato .jpg que ilustren las actividades descritas en este apartado.

III. VIDA A LA INFRAESTRUCTURA (RESUMEN DE ACCIONES FÍSICAS)

ACCIÓN	DESCRIPCIÓN	PORCENTAJE DE AVANCE
Rehabilitación		%
Equipamiento		%

Nota 4: Incluir fotografías impresas y en formato .jpg que ilustren las actividades descritas en este apartado.

IV. FIRMAS DE LA INSTANCIA BENEFICIARIA

REPRESENTANTE DE LA INSTANCIA BENEFICIARIA Nombre Cargo

TESTIGO ADSCRITO A LA INSTANCIA BENEFICIARIA Nombre Cargo

REPRESENTANTE DE LA SOCIEDAD CIVIL Nombre Cargo

Se entrega el presente informe, el cual firmo BAJO PROTESTA DE DECIR VERDAD, en mi carácter de representante de la Instancia beneficiaria y responsable del ejercicio de los recursos. Los subsidios otorgados por la Secretaría de Cultura no pierden su carácter federal, por lo que me obligo a informar sobre las actividades realizadas y el uso de los recursos presupuestales otorgados para el desarrollo del proyecto cultural PAICE 2021 en los términos de la normatividad aplicable en la materia. Las actividades realizadas que aquí se detallan, cuentan con su documentación comprobatoria original, tal y como lo establecen las disposiciones generales aplicables. Dichas comprobaciones se encuentran bajo el resguardo de esta instancia y estarán a la disposición de cualquier autoridad fiscalizadora. C.c.p. Órgano Interno de Control o similar de la instancia beneficiaria.



Dirección General de Vinculación Cultural
Coordinación del PAICE

APOYO A LA INFRAESTRUCTURA CULTURAL DE LOS ESTADOS (PAICE)
FORTALECIMIENTO A LA INFRAESTRUCTURA CULTURAL
REPORTE DE AVANCES
TRIMESTRAL

VIGENCIA INSTRUMENTO JURÍDICO	DEL	PERIODO QUE SE REPORTA	al	NÚMERO DE INFORME
-------------------------------	-----	------------------------	----	-------------------

I. DATOS GENERALES DEL INSTRUMENTO JURÍDICO

INSTANCIA BENEFICIARIA:	NOMBRE DEL PROYECTO
NÚMERO DEL INSTRUMENTO JURÍDICO	FECHA DE FIRMA DEL INSTRUMENTO JURÍDICO
CONVENIO MODIFICATORIO	FECHA DE FIRMA DEL CONVENIO MODIFICATORIO

II. RECURSOS COMPROMETIDOS EN EL INSTRUMENTO JURÍDICO

RECURSO PAICE	\$0.00	FECHA DE DÉPOSITO DEL RECURSO PAICE
RECURSO BENEFICIARIA	INSTANCIA \$0.00	TIPO DE APORTACIÓN DE LA CONTRAPARTE
APORTACION TOTAL (SUMA DE RECURSOS)		\$0.00

III. SITUACIÓN BANCARIA

INSTITUCIÓN BANCARIA:	INTERESES GENERADOS (EN EL PERIODO QUE SE REPORTA)
NÚMERO DE CUENTA BANCARIA:	SALDO EN CUENTA BANCARIA (AL CIERRE DEL TRIMESTRE QUE SE REPORTA)

IV. ADJUDICACIÓN DE CONTRATOS

TIPO(S) PROCEDIMIENTO DE ADJUDICACIÓN	FECHA	NÚMERO DE PROCEDIMIENTO	CONTRATO				PERIODO DE EJECUCIÓN
			NÚMERO	PRESTADOR DEL SERVICIO	FECHA DE FIRMA	MONTO	
TOTAL						\$ -	

V. DESGLOSE DE GASTO Y/O PAGO DEL BIEN Y/O SERVICIO ADQUIRIDO

FECHA DE EMISIÓN DEL CFDI	FOLIO FISCAL	RFC DEL EMISOR DEL CFDI	DESCRIPCIÓN DEL BIEN ADQUIRIDO O SERVICIO PRESTADO	NÚMERO DE CONTRATO QUE DIO LUGAR A LA OBLIGACIÓN DE PAGO	IMPORTE DEL CFDI	IMPORTE PAGADO	FECHA DE PAGO	NÚMERO DE CHEQUE O TRANSFERENCIA	NÚMERO DE CUENTA BANCARIA (Ordenante)
TOTAL						\$ -	\$ -		

* Insertar las filas que sean necesarias porque en este apartado deberán concentrarse todas las facturas que se generen trimestre con trimestre.

VI. AVANCE FINANCIERO

RECURSOS EJERCIDOS EN EL TRIMESTRE	\$ -	RECURSOS EJERCIDOS A LA FECHA	\$ -	RECURSOS POR EJERCER	\$ -
MONTO ADJUDICADO AL 31 DE DICIEMBRE DE 2019	\$ -	PORCENTAJE DE AVANCE FINANCIERO A LA FECHA (META)	#¡DIV/0!	PORCENTAJE DE RECURSOS POR EJERCER	#¡DIV/0!

VII. AVANCE FÍSICO

ACCIÓN	ACCIONES REALIZADAS DESCRIPCIÓN DE LOS TRABAJOS DE OBRA Y/O BIENES ADQUIRIDOS	PORCENTAJE DE AVANCE FÍSICO
Construcción		%
Rehabilitación		%
Equipamiento		%

* Incluir fotografías impresas y en formato .jpg que ilustren las actividades descritas en este apartado.

VIII. FIRMAS DE LA INSTANCIA BENEFICIARIA

REPRESENTANTE DE LA INSTANCIA BENEFICIARIA
Nombre Cargo

TESTIGO ADSCRITO A LA INSTANCIA BENEFICIARIA
Nombre Cargo

REPRESENTANTE DE LA SOCIEDAD CIVIL
Nombre Cargo

Se entrega el presente informe, el cual firmo BAJO PROTESTA DE DECIR VERDAD, en mi carácter de representante de la Instancia beneficiaria y responsable del ejercicio de los recursos. Los subsidios otorgados por la Secretaría de Cultura no pierden su carácter federal, por lo que me obligo a informar sobre las actividades realizadas y el uso de los recursos presupuestales otorgados para el desarrollo del proyecto cultural PAICE 2021 en los términos de la normatividad aplicable en la materia. Las actividades realizadas que aquí se detallan, cuentan con su documentación comprobatoria original, tal y como lo establecen las disposiciones generales aplicables. Dichas comprobaciones se encuentran bajo el resguardo de esta instancia y estarán a la disposición de cualquier autoridad fiscalizadora. C.c.p. Organismo Interno de Control o similar de la instancia beneficiaria.

CARTA DE CONCLUSIÓN VIDA A LA INFRAESTRUCTURA CULTURAL PAICE**Nombre**

Cargo

Instancia beneficiaria

Presente

En atención al reporte final recibido en la Coordinación del Apoyo a la Infraestructura Cultural de los Estados (PAICE), relativo al proyecto cultural del/de la _____, en (Municipio), (Estado), beneficiado por el Apoyo a la Infraestructura Cultural de los Estados (PAICE), en el ejercicio fiscal 2021, en su modalidad de Vida a la Infraestructura Cultural, formalizado entre el/la (Instancia beneficiaria) y esta Secretaría, mediante el Instrumento Jurídico número _____, me permito comentarle que de la información presentada por la instancia a su digno cargo, se desprende que el proceso de rendición de cuentas ha quedado concluido.

Por lo anterior, y en cumplimiento a lo establecido en las Reglas de Operación del Programa de Apoyos a la Cultura en su vertiente PAICE, la Dirección General de Vinculación Cultural extiende la presente **carta de conclusión**.

Agradezco su entusiasta participación para llevar a cabo el proyecto cultural que nos ocupa, y solicito su valiosa intervención para hacer extensivo mi agradecimiento a todas y cada una de las personas que lo hicieron posible.

Sin otro particular, aprovecho la ocasión para enviarle un cordial saludo.

Atentamente

Nombre

Director(a) General de Vinculación Cultural



ANEXO 1 FOREMOBA

RELACIÓN DE DOCUMENTOS A ENTREGAR

DATOS GENERALES DEL INMUEBLE		Trabajos a realizar	Observaciones
Nombre del inmueble			
Siglo			
Calle y número			
Colonia y CP			
Población			
Municipio			
Estado			
EXPEDIENTE ADMINISTRATIVO			
1	Carta solicitud a la DGSMP		
2	Descripción de las aportaciones indicando los montos (Anexo 2)		
3	Formulario de la solicitud con todos los campos debidamente requisitados firmado por el Representante Legal (Anexo 3)		
4	Cartas compromiso de cada uno de los aportantes (Gov. Est, Gov. Munc., A.C. y/o comunidad)		
5	Documento en texto libre donde se manifieste, bajo protesta de decir verdad, que el proyecto del Inmueble o Bien Mueble no ha sido beneficiado con otro recurso federal para el presente ejercicio fiscal.		
6	Documento en texto libre donde se manifieste, bajo protesta de decir verdad, que el Beneficiario no adeuda ningún recurso federal o comprobación de ejercicios anteriores a la Secretaría de Cultura		
7	Documento en hoja membretada, texto libre, bajo protesta de decir verdad que las instancias beneficiarias cuentan con la disponibilidad presupuestal que permitirá la corresponsabilidad de la inversión.		
8 ACREDITACIONES LEGALES			
a)	Gobierno Estatal: Copias de la constancia de elección o del Instrumento legal de constitución de la dependencia de gobierno, copia del nombramiento oficial o poder notarial del director o representante legal, copia de su identificación oficial (IFE o INE), constancia de situación fiscal de la dependencia del Gobierno Estatal, Formato 32-D en Sentido Positivo y comprobante de domicilio.		
b)	Gobierno Municipal: Copias de la constancia de elección o acreditación de firmas del presidente municipal y del síndico municipal, copia de sus identificaciones oficiales (IFE o INE), constancia de situación fiscal del gobierno municipal, formato 32-D en sentido positivo y comprobante de domicilio.		
c)	OSC: Copia del acta constitutiva de la OSC y sus modificaciones, copia del poder notarial del representante legal, copia de la identificación oficial (IFE o INE), constancia de situación fiscal de la OSC, formato 32-D en sentido positivo, CLUNI y comprobante de domicilio.		
d)	Comunidad o Aportante: Carta de la comunidad nombrando a su representante, firmada por la comunidad, copia de identificación Oficial (IFE o INE) del representante y de los integrantes de la comunidad que firmaron la carta y RFC si fuese el caso.		
9.- EXPEDIENTE TÉCNICO			
I	Justificación del proyecto.		
II	Objetivo del proyecto.		
III	Plan de Trabajo enunciativo y secuencial.		
IV	Documento donde se manifieste que el Inmueble es de propiedad federal.		
V	Currículo Vitae de la persona responsable de la ejecución de los trabajos. (Máximo 5 cuartillas, haciendo énfasis en los trabajos relacionados con la restauración de bienes muebles o inmuebles).		
VI	Autorización o solicitud de autorización del proyecto de intervención en trámite con el INAH con acuse de recibo.		
VII	Dictamen técnico del estado actual del inmueble y/o bien mueble, elaborado y firmado por un especialista en la materia.		
VIII	Planos del área por intervenir incluyendo como mínimo Estado Actual, Deterioros y propuesta de intervención, autorizados por el INAH.		
IX	Levantamiento fotográfico actualizado, en donde se observen los deterioros correspondientes al proyecto.		
X	Catálogo de conceptos con unidades y cantidades.		
XI	Presupuesto y tarjetas de análisis de precios unitarios.		
XII	Calendario de obra y calendario de ejercicio de recurso indicando meses por número (deberá incluir en su caso, el periodo necesario para la realización de procesos licitatorios).		
XIII	Programa de mantenimiento derivado de la intervención.		
10	Propuesta de divulgación y difusión del proyecto.		
11	Documentos Anexos: Antecedentes Históricos.		
12	Relación de teléfonos, correos electrónicos y direcciones de TODOS los participantes.		
	Otros.		
En caso de que el proyecto resulte beneficiado deberán gestionar ante la Secretaría de Finanzas del Estado la siguiente documentación:			
Nombramiento del titular, INE o IFE			
Constancia de situación fiscal			
Comprobante de domicilio			
Formato 32-D en sentido positivo			
Cuenta bancaria			
Catálogo de beneficiarios			
CFDI			
Carta donde se describan los montos de los participantes			OBSERVACIONES
Aportación Gobierno Estatal	\$		
Aportación Gobierno Municipal	\$		
Aportación Organización de la Sociedad Civil	\$		
Aportación Comunidad	\$		
Aportación FOREMOBA	SOLICITAN: \$		
Aportación Total	\$		



DIRECCIÓN GENERAL DE SITIOS Y MONUMENTOS DEL PATRIMONIO CULTURAL

APOYO A COMUNIDADES PARA RESTAURACIÓN DE MONUMENTOS Y BIENES
ARTÍSTICOS DE PROPIEDAD FEDERAL

ANEXO 2 FOREMOBA

DESCRIPCIÓN DE LAS APORTACIONES INDICANDO LOS MONTOS

SECRETARÍA DE CULTURA

DIRECCIÓN GENERAL DE SITIOS Y MONUMENTOS DEL PATRIMONIO CULTURAL

PROGRAMA S268 "APOYOS A LA CULTURA"

APOYO A COMUNIDADES PARA RESTAURACIÓN DE MONUMENTOS Y BIENES ARTÍSTICOS DE PROPIEDAD
FEDERAL (FOREMOBA)

1. Inmueble:	_____	
2. Dirección	_____	
	(Calle y número)	(Colonia y CP)
	_____	_____
	(Población y Municipio)	(Entidad Federativa)

3. CONVENIO: BIPARTITA**TRIPARTITA**

4. ENTIDAD FEDERATIVA Y/O MUNICIPIO		9. Aportación:	\$
Cargo y Nombre	Domicilio	Teléfono y Correo electrónico	
Cargo y Nombre	Domicilio	Teléfono y Correo electrónico	

5. COMUNIDAD Y/O APORTANTE		9. Aportación:	\$
Cargo y Nombre	Domicilio	Teléfono y Correo electrónico	
Cargo y Nombre	Domicilio	Teléfono y Correo electrónico	

6. ASOCIACIÓN CIVIL		9. Aportación:	\$
Cargo y Nombre	Domicilio	Teléfono y Correo electrónico	
Cargo y Nombre	Domicilio	Teléfono y Correo electrónico	

7. RESPONSABLE DEL INMUEBLE		Diócesis:	
Nombre	Domicilio	Teléfono y Correo electrónico	

8. CONTRATISTA Y/O RESPONSABLE DE LA EJECUCIÓN DE LOS TRABAJOS		
Nombre	Domicilio	Teléfono y Correo electrónico
Nombre	Domicilio	Teléfono y Correo electrónico



**DIRECCIÓN GENERAL DE SITIOS Y MONUMENTOS DEL PATRIMONIO CULTURAL
APOYO A COMUNIDADES PARA RESTAURACIÓN DE MONUMENTOS Y BIENES
ARTÍSTICOS DE PROPIEDAD FEDERAL**

INSTRUCCIONES DE LLENADO

DESCRIPCIÓN DE LAS APORTACIONES INDICANDO LOS MONTOS

FOREMOBA

1. Anotar el nombre completo del bien mueble o inmueble que solicitan apoyo para su restauración o conservación.
2. Anotar la dirección completa de la ubicación con colonia, código postal, población y entidad federativa.
3. Seleccionar la modalidad del convenio.
4. Anotar la cantidad que aportará el Estado o Municipio. Nombre completo, dirección, teléfono de tres contactos y correos electrónicos de los responsables del proyecto por parte del Estado o Municipio.
5. Anotar la cantidad que aportará la comunidad. Nombre completo, dirección, teléfono de tres contactos y correos electrónicos de los responsables del proyecto por parte de la comunidad.
6. Anotar la cantidad que aportará la OSC más el nombre completo, dirección y teléfono de tres referencias adicionales.
7. Anotar el nombre completo, dirección y teléfono de la persona responsable del bien cultural a restaurar o conservar.
8. Anotar el nombre completo, dirección y teléfono de la persona que ejecutará los trabajos de restauración o conservación.
9. Es indispensable anotar el monto de las aportaciones por cada entidad participante (en este formato no se incluye la aportación solicitada al FOREMOBA).

gob.mx

Secretaría de Cultura
Dirección General de Sitios y Monumentos del Patrimonio Cultural

Anexo 3 - Formulario de solicitud para obtener recursos de apoyo a comunidades para restauración de monumentos y bienes artísticos de propiedad federal

Homoclave del Trámite: CULTURA-00-001	Folio:
*Fecha de publicación del formato en el DOF:	Fecha de solicitud del trámite:

Datos Generales del Solicitante

Nombre de la instancia que será la responsable legal del proyecto:	Teléfono (línea y número):
RFC del responsable legal:	Extensión:
	Teléfono móvil:
	Correo electrónico:

Datos del Inmueble

1. Nombre del inmueble:	2. Siglo:
3. Advocación y Diócesis a la que pertenece:	
4. Nombre del bien mueble:	
5. Descripción del bien:	
6. Ubicación:	
Entidad Federativa:	Municipio:
Población:	Localidad:
7. Nombre del encargado religioso y/o civil:	
8. Número de pobladores beneficiados por el proyecto:	Hombre: Mujer:
9. Proyecto de:	10. Propuesto por:
<input type="radio"/> Mantenimiento <input type="radio"/> Rehabilitación	<input type="radio"/> Entidad Fed. <input type="radio"/> Municipio
<input type="radio"/> Conservación <input type="radio"/> Restauración	<input type="radio"/> Comunidad <input type="radio"/> Asociación Civil
	<input type="radio"/> Otros

11. Descripción General del proyecto

12. Fuente de financiamiento: Estado Municipio Asociación Comunidad Otro

13. Tipo de apoyo:	Estado	Municipio	Comunidad	Asociación Civil	Otro
Financiero líquido	\$	\$	\$	\$	\$
Mano de obra	\$	\$	\$	\$	\$
Materiales de obra	\$	\$	\$	\$	\$
Andamios	\$	\$	\$	\$	\$
Otro	\$	\$	\$	\$	\$

14. Levantamiento:	15. Proyecto de restauración:
<input type="radio"/> Planos	<input type="radio"/> Planta de Conjunto <input type="radio"/> Planta Principal <input type="radio"/> Planta Azoteas
<input type="radio"/> Fotográfico	<input type="radio"/> Fachada <input type="radio"/> Cortes <input type="radio"/> Otros <input type="radio"/> Presupuesto
<input type="radio"/> Video o CD	<input type="radio"/> Catálogo de Conceptos <input type="radio"/> Croquis de Loc. <input type="radio"/> Programa de Obra

16. Nombre representante legal:	17. Firma representante legal:

18. Ciudad de México a _____ de _____ del 20__.

*De conformidad con los artículos 4 de la Ley Federal de Procedimiento Administrativo y 46, Fracción VII de la Ley General de Mejora Regulatoria, los formatos para solicitar trámites y servicios deberán publicarse en el Diario Oficial de la Federación (DOF).



CULTURA
SECRETARÍA DE CULTURA



Contacto:
C.P. 01030, Ciudad de México,
Alcaldía Álvaro Obregón, Col. Florida,
Av. Insurgentes 1822, 5 piso, Tel. (01 55) 41 55 08 80
Ext. 7851, 7835, 7853, 7855.

gob.mx

Secretaría de Cultura
Dirección General de Sitios y Monumentos del Patrimonio Cultural

Instructivo de Llenado de la Formulario de la Solicitud

1. Anotar el nombre completo del bien inmueble de Propiedad Federal.
2. Anotar el siglo en el que fue realizado el bien cultural.
3. Anotar el nombre de la advocación principal del monumento o bien mueble a restaurar o conservar y nombre de la Diócesis a la que pertenece.
4. Anotar el nombre del bien mueble a restaurar o conservar.
5. Describir en forma breve si se trata de un edificio histórico, un retablo o una obra pictórica.
6. Especificar la localización del bien cultural de acuerdo a su población, municipio y estado o entidad federativa.
7. Anotar el nombre completo del encargado legal del bien de Propiedad Federal.
8. Anotar el total de personas que se beneficiarán al conservar el inmueble.
9. Seleccionar que tipo de Intervención a realizar.
10. Seleccionar la forma de participación en el apoyo.
11. Descripción de trabajos a realizar y áreas a intervenir.
12. Seleccionar la forma de financiamiento.
13. Describir los montos, tipo de apoyos y entidades que financiarán el proyecto.
14. Seleccionar la forma de presentación del levantamiento del bien cultural.
15. Seleccionar que tipo de planos del proyecto incluirán en el expediente.
16. Anotar el nombre completo del representante legal.
17. Es indispensable la firma del representante legal.
18. Anotar la fecha de la solicitud.



CULTURA
SECRETARÍA DE CULTURA



CONAMER

Contacto:

C.P. 01030, Ciudad de México,
Alcaldía Álvaro Obregón, Col. Florida,
Av. Insurgentes 1822, 5 piso, Tel. (01 55) 41 55 08 80
Ext. 7851, 7835, 7853, 7855.



DIRECCIÓN GENERAL DE SITIOS Y MONUMENTOS DEL PATRIMONIO CULTURAL
APOYO A COMUNIDADES PARA RESTAURACIÓN DE MONUMENTOS Y BIENES ARTÍSTICOS DE PROPIEDAD FEDERAL

PROGRAMA S268 APOYOS A LA CULTURA
APOYO A COMUNIDADES PARA RESTAURACIÓN DE MONUMENTOS Y BIENES ARTÍSTICOS DE PROPIEDAD FEDERAL
FOREMOBA
CONVOCATORIA 2021

AVISO

Como consecuencia de la emergencia de salud relacionada con el Coronavirus COVID-19 y en apego a las intervenciones que favorezcan la sana distancia emitidas por las autoridades sanitarias y gubernamentales, así como para evitar actividades no esenciales que involucren la congregación o movilidad de personas, en particular, de diversas regiones geográficas, se les informa que, de manera excepcional la entrega de los proyectos podrá realizarse mediante:

- a) Servicios de mensajería o paquetería. El expediente del proyecto deberá enviarse a las oficinas de la Dirección General de Sitios y Monumentos del Patrimonio Cultural, ubicadas en Av. Insurgentes Sur N° 1822, quinto piso, Col. Florida, Alcaldía Álvaro Obregón, CP 01030, Ciudad de México.
- b) Formato digital. El expediente del proyecto participante deberá enviarse en formato digital al correo electrónico foremoba@cultura.gob.mx dentro de la hora y fecha límite establecidas en la convocatoria de conformidad con lo siguiente:
 1. Todos los archivos deberán enviarse adjuntos en un solo correo y presentarse en formato PDF legibles.
 2. Los archivos deberán nombrarlos de acuerdo con el numeral que les corresponda y conforme al orden establecido en la **relación de documentos a entregar** (Anexo 1) para su identificación.

Estaremos operando según lo permitan las condiciones y restricciones locales, cumpliendo con todas las regulaciones y guías de las autoridades gubernamentales relacionadas con la contención del virus, por lo que se les solicita estar pendientes de las actualizaciones de información al respecto.

Bajo este contexto, los proyectos que se envíen en formato digital y que sean considerados susceptibles de recibir el recurso federal deberán enviarlos de manera física a la Dirección General de Sitios y Monumentos del Patrimonio Cultural.

La Secretaría de Cultura, a través de la Dirección General de Sitios y Monumentos del Patrimonio Cultural (DGSMPC) con el objetivo de otorgar recursos financieros a proyectos presentados por las instituciones estatales y municipales, alcaldías, así como a todas aquellas comunidades organizadas y OSC legalmente constituidas, cuyo fin sea mantener, proteger, rehabilitar, restaurar y/o conservar los monumentos históricos y bienes artísticos de propiedad federal, y con base en las reglas de operación del programa S268 "Apoyos a la Cultura" en la vertiente Apoyo a Comunidades para Restauración de Monumentos y Bienes Artísticos de Propiedad Federal (FOREMOBA) publicadas el 31 de diciembre de 2020 en el Diario Oficial de la Federación, convoca a:

- Gobiernos estatales
- Municipales
- Alcaldías de la Ciudad de México
- Organización de la Sociedad Civil (OSC)
- Comunidades organizadas

A presentar proyectos cuyo objetivo contribuya a conservar y preservar los monumentos históricos y bienes artísticos de propiedad federal mediante la concurrencia de recursos de los convocantes, complementados con recursos federales para la salvaguarda del patrimonio nacional.

Montos de financiamiento

El FOREMOBA participará hasta con una tercera parte en apoyos económicos a proyectos tripartitos entre el FOREMOBA y dos instancias adicionales (gobierno estatal, municipal, alcaldías, OSC y/o comunidades), siempre y cuando las contrapartes aporten una cantidad igual o superior. **La asignación de los recursos federales a los proyectos solicitantes estará sujeto a la disponibilidad presupuestal del FOREMOBA.**

Los casos diferentes al planteamiento anterior se someterán a consideración de la Comisión Dictaminadora y del Comité Ejecutivo del FOREMOBA.

Instancias beneficiarias

Serán objeto de los presentes beneficios las entidades federativas, los municipios, las alcaldías, las OSC legalmente constituidas y todas aquellas comunidades organizadas que cumplan con todos los requisitos de las Reglas de Operación del FOREMOBA.

Relación de documentos a entregar

Entregar en tiempo y forma el expediente administrativo y técnico que cumpla con los requerimientos del **Anexo 1 Relación de documentos a entregar**, el cual deberá contener la siguiente documentación:

1. Carta solicitud en texto libre dirigida al Director General de la Dirección General de Sitios y Monumentos del Patrimonio Cultural (DGSMPC) con copia para la Dirección del FOREMOBA en donde mencione el interés en recibir recursos del FOREMOBA.
2. Descripción de las aportaciones indicando los montos (Anexo 2 FOREMOBA).
3. Formulario de solicitud para obtener recursos del FOREMOBA firmado por la persona que acredite legalmente su personalidad, quien fungirá como representante legal del proyecto, con todos los campos debidamente requisitados (Anexo 3 FOREMOBA).
4. Cartas compromiso de cada uno de los aportantes, donde se describan las aportaciones en efectivo para la realización del proyecto, indicando los montos con que participan los gobiernos estatales y/o municipales, las alcaldías, las OSC, así como las comunidades. (Considerando lo estipulado en el numeral 3.4. Características de los apoyos (tipo y monto) FOREMOBA de estas Reglas de Operación).
5. Documento en texto libre donde se manifieste, bajo protesta de decir verdad, que el proyecto del Inmueble o Bien Mueble no ha sido beneficiado con otro recurso federal para el presente ejercicio fiscal.
6. Documento en texto libre donde se manifieste, bajo protesta de decir verdad, que el Beneficiario no adeuda ningún recurso federal o comprobación de ejercicios anteriores a la Secretaría de Cultura.
7. Documento en hoja membretada, texto libre, bajo protesta de decir verdad que las instancias beneficiarias cuentan con la disponibilidad presupuestal que permitirá la corresponsabilidad de la inversión.
8. Copia de las Acreditaciones Legales correspondiente a cada entidad que participa.
 - a. En el caso de gobiernos estatales: copia de la constancia de elección o del instrumento legal de constitución de la dependencia de gobierno, nombramiento y credencial de elector de la o del representante de la autoridad estatal que aportará el recurso, constancia de situación fiscal (SAT) de la entidad estatal, Formato 32-D en Sentido Positivo y comprobante de domicilio.
 - b. En el caso de gobiernos municipales: constancia de elección, nombramiento y credencial de elector de la Presidenta o Presidente Municipal y del Síndico Municipal, constancia de situación fiscal (SAT) del Municipio, Formato 32-D en Sentido Positivo y comprobante de domicilio.
 - c. En el caso de OSC, deberá entregar: copia del acta constitutiva y sus modificaciones, copia del poder notarial del representante legal, copia de su identificación oficial y constancia de situación fiscal de la OSC, Formato 32-D en Sentido Positivo, CLUNI y comprobante de domicilio.

- d. En caso de comunidades, sólo podrán participar como aportantes, no como beneficiarios y deberán entregar: Carta de la Comunidad nombrando a su representante, identificación oficial del representante, así como identificaciones oficiales de los miembros de la comunidad que firman la carta.
9. Expediente técnico con la etapa del proyecto de restauración correspondiente a la propuesta de intervención del Inmueble o Bien Mueble, que incluya lo siguiente.
 - a) Justificación del proyecto.
 - b) Objetivo del proyecto.
 - c) Plan de trabajo enunciativo y secuencial.
 - d) Documento donde se manifieste que el Inmueble es de Propiedad Federal.
 - e) Currículum vitae de la persona responsable de la ejecución de los trabajos (máximo 5 cuartillas, haciendo énfasis en los trabajos relacionados con la restauración de bienes muebles o inmuebles).
 - f) Autorización o solicitud de autorización del proyecto de intervención en trámite con el INAH con acuse de recibo.
 - g) Dictamen técnico del estado actual del inmueble y/o bien mueble, elaborado y firmado por un especialista en la materia.
 - h) Planos del área por intervenir incluyendo como mínimo Estado Actual, Deterioros y Propuesta de Intervención, autorizados por el INAH.
 - i) Levantamiento fotográfico actualizado, en donde se observen los deterioros correspondientes al proyecto.
 - j) Catálogo de conceptos con unidades y cantidades.
 - k) Presupuesto y tarjetas de análisis de precios unitarios.
 - l) Calendario de obra y de ejercicio de los recursos indicando meses por número (el calendario deberá incluir en su caso, el periodo necesario para la realización de procesos licitatorios).
 - m) Programa de mantenimiento derivado de la intervención.
 10. Propuesta por escrito donde se describa la divulgación y difusión del proyecto.
 11. Documentos anexos: Antecedentes históricos del bien inmueble o mueble objeto del proyecto.
 12. Relación de teléfonos, correos electrónicos y dirección postal de todos los participantes.

Adicionalmente a los requisitos señalados en la Convocatoria del FOREMOBA, los solicitantes del Programa deberán realizar los trámites para obtener la autorización por parte del INAH o, en su caso, ante el INBAL, llenando y entregando el formato "Solicitud de Licencia de Obra para Proyectos de Conservación de Bienes Muebles e Inmuebles por Destino del Patrimonio Cultural", las cuales se podrán encontrar en las siguientes páginas en Internet: https://www.tramites.inah.gob.mx/Descargables/INAH-06-001_Restauracion_2019.pdf y https://www.tramites.inah.gob.mx/Descargables/INAH-02-002_ABCD_OBRA_MH_CMH_ZMH_2019.pdf

En caso de que falte algún documento descrito con anterioridad, únicamente contará con 10 días hábiles para solventar dicha información, de no recibir respuesta en este plazo, no podrá continuar en el proceso de selección.

Importante

En caso de tratarse de un proyecto integral de restauración y que para esta convocatoria sólo se realizará una etapa, deberán enviar la documentación concerniente a esta etapa, explicando muy brevemente el proyecto integral y sus etapas.

La Instancia que resulte seleccionada para recibir el recurso federal, será la responsable de gestionar ante la Secretaría de Finanzas de la Entidad los siguientes documentos:

- a) Nombramiento del titular de la Secretaría de Finanzas de la Entidad.
- b) Identificación Oficial del titular de la Secretaría de Finanzas de la Entidad.
- c) Constancia de situación fiscal de la Entidad.
- d) Formato 32-D en Sentido Positivo.
- e) Apertura de cuenta productiva registrando el nombre del beneficiario, utilizando para tal efecto, el mismo que aparece en la publicación de los resultados de la Convocatoria
- f) Catálogo de beneficiarios
- g) Comprobante de domicilio vigente
- h) CFDI

Recepción de proyectos

La recepción de proyectos se llevará a cabo directamente en las oficinas de la Dirección General de Sitios y Monumentos del Patrimonio Cultural, ubicadas en Av. Insurgentes Sur N° 1822, piso 5, Col. Florida, Alcaldía Álvaro Obregón, CP 01030, Ciudad de México; conforme al siguiente calendario:

Fecha de inicio: **Lunes 11 de enero de 2021** a partir de las 9:00 horas (horario Ciudad de México).

Fecha de cierre: **Miércoles 24 de febrero de 2021** hasta las 18:00 horas (horario Ciudad de México).

Se considerarán recibidos los proyectos enviados por servicios de mensajería o paquetería, cuando la fecha y hora de envío, señaladas en la consulta del código de rastreo o número de guía del paquete, no rebasen la hora y fecha límite establecidas en la convocatoria, por lo que será responsabilidad de la instancia beneficiaria verificar con el prestador del servicio los datos correspondientes en el momento de realizar su envío.

También, se considerarán los proyectos recibidos en el correo electrónico foremoba@cultura.gob.mx en formato digital que no rebasen la hora y fecha límite establecidas en la convocatoria.

Publicación de Resultados

Los resultados de esta convocatoria se publicarán a más tardar 60 días naturales a partir del día siguiente del cierre de la convocatoria.

Una vez publicados los resultados, los beneficiarios se deberán poner en contacto con la Dirección del FOREMOBA para iniciar el proceso de formalización jurídica y administrativa en un tiempo límite de 10 días naturales.

Los participantes que no entren en contacto para el proceso de formalización de los convenios se aplicará la negativa ficta, reiterando que quedan invitados a participar en la convocatoria del FOREMOBA en el siguiente ejercicio fiscal.

Informes

Para más información comunicarse a la Dirección del FOREMOBA a los teléfonos (55) 41550880, Ext. 7835 o vía correo electrónico a: foremoba@cultura.gob.mx.

Quien haga uso indebido de los recursos de este Programa deberá ser denunciado y sancionado de acuerdo con la ley aplicable y ante la autoridad competente.





DIRECCIÓN GENERAL DE SITIOS Y MONUMENTOS DEL PATRIMONIO CULTURAL
 APOYO A COMUNIDADES PARA RESTAURACIÓN DE MONUMENTOS Y BIENES
 ARTÍSTICOS DE PROPIEDAD FEDERAL

ANEXO 5
INFORME DE AVANCE DE OBRA

FECHA: ___ de _____ de 2021

ARQ. ARTURO BALANDRANO CAMPOS
DIRECTOR GENERAL DE SITIOS Y MONUMENTOS
DEL PATRIMONIO CULTURAL
SECRETARÍA DE CULTURA

POR MEDIO DEL PRESENTE LE INFORMAMOS EL AVANCE EN EL PROYECTO CON LA APLICACIÓN DEL RECURSO PROPORCIONADO POR LA SECRETARÍA DE CULTURA A TRAVÉS DEL APOYO A COMUNIDADES PARA RESTAURACIÓN DE MONUMENTOS Y BIENES ARTÍSTICOS DE PROPIEDAD FEDERAL, FOREMOBA 2021 Y FORMALIZADO MEDIANTE EL CONVENIO No. SC/DGSMPC/COLAB/__(1)__/2021 REFERENTE A LOS TRABAJOS QUE SE SEÑALAN EN EL MISMO Y QUE SE REALIZAN EN EL INMUEBLE DE PROPIEDAD FEDERAL DENOMINADO _____(2)_____ UBICADO EN _____(3)_____ EN LA ENTIDAD FEDERATIVA DE _____(4)_____, EL CUAL BENEFICIA A UNA POBLACIÓN TOTAL DE _____(5)_____ CONFORMADA POR _____(5)_____ HOMBRES Y _____(5)_____ MUJERES.

EL AVANCE DE LOS TRABAJOS A LA FECHA SON: FÍSICO _____(6)_____% FINANCIERO \$ _____(6)_____ DE ACUERDO CON LA DOCUMENTACIÓN SOPORTE ANEXA AL PRESENTE INFORME.

INICIO DEL PROYECTO		
DÍA	MES	AÑO
	(7)	

ATENTAMENTE

(8)

 EL REPRESENTANTE

INSTRUCTIVO DE LLENADO
INFORME DE AVANCE DE OBRA FOREMOBA

1. Anotar el número que corresponde al convenio que avala el proyecto beneficiado.
2. Anotar el nombre del bien cultural que resultó beneficiado por el FOREMOBA.
3. Anotar el domicilio completo de la ubicación del bien cultural.
4. Anotar la entidad federativa en que se encuentra localizado el bien cultural.
5. Anotar el número de habitantes beneficiados como resultado del proyecto apoyado.
6. Anotar el avance físico-financiero actual de la obra de acuerdo a la fecha de entrega del documento.
7. Anotar la fecha en la que inició la obra.
8. Es indispensable la firma de la o el responsable de los trabajos o de la o el responsable legal del proyecto en el informe y sus anexos técnicos, financieros y fotográficos.



DIRECCIÓN GENERAL DE SITIOS Y MONUMENTOS DEL PATRIMONIO CULTURAL
 APOYO A COMUNIDADES PARA RESTAURACIÓN DE MONUMENTOS Y BIENES
 ARTÍSTICOS DE PROPIEDAD FEDERAL

Anexo 6

Acta de Entrega-Recepción del Apoyo FOREMOBA

SIENDO LAS _____ HORAS DEL DÍA ____ (1)____ DEL AÑO _____, REUNIDOS EN EL INMUEBLE DE PROPIEDAD FEDERAL DENOMINADO _____(2)_____ UBICADO EN EL MUNICIPIO DE _____ EN EL ESTADO DE _____, EL/LA ARQ. ____ (3)____ Y/O ING. ____ (3)____ EN SU CARÁCTER DE RESPONSABLE DE LA EJECUCIÓN DE LOS TRABAJOS, EL/LA _____, EN SU CARÁCTER DE RESPONSABLE LEGAL ANTE EL FOREMOBA, CON EL OBJETO DE CELEBRAR EL ACTO DE LA ENTREGA RECEPCIÓN DE LOS TRABAJOS QUE EN MATERIA DE CONSERVACIÓN Y RESTAURACIÓN DE MONUMENTOS Y BIENES ARTÍSTICOS, SE DESARROLLARON DENTRO DEL APOYO FOREMOBA 2021, LOS CUALES FUERON AUTORIZADOS POR LA COMISIÓN DICTAMINADORA EN LA SESIÓN CELEBRADA EL _____(4)_____ DEL 2021 Y MEDIANTE EL CONVENIO No. _____, TRABAJOS QUE FUERON EJECUTADOS SATISFACTORIAMENTE CON LOS RECURSOS ASIGNADOS POR UN MONTO DE \$____(5)____.00 (_____ PESOS 00/100 MONEDA NACIONAL) MISMO QUE FUERON FINCADOS EL _____(6)_____ DEL DOS MIL _____ DE ACUERDO AL CATÁLOGO DE CONCEPTOS HABIÉNDOSE EJECUTADO: _____(7)_____. DICHOS TRABAJOS FUERON EJECUTADOS BAJO LA SUPERVISIÓN DEL ARQUITECTO _____(8)_____, ASÍ MISMO SE ESTABLECE EL COMPROMISO CON EL FIN DE QUE EL RESPONSABLE DEL INMUEBLE PROPORCIONE EL MANTENIMIENTO, CONSERVACIÓN Y VIGILANCIA DE LA OBRA EJECUTADA, NO HABIENDO MAS QUE TRATAR SE DA POR TERMINADA LA PRESENTE ACTA A LAS __ (9) __ HORAS DEL DIA _____.

(10)

(10)

RESPONSABLE LEGAL DEL APOYO ANTE EL FOREMOBA

RESPONSABLE DE LA EJECUCIÓN DE LOS TRABAJOS

RESPONSABLE DEL BIEN CULTURAL

PERSONAL DEL CENTRO INAH ESTATAL

INSTRUCTIVO DE LLENADO

ACTA DE ENTREGA RECEPCIÓN FOREMOBA

1. Anotar la hora y fecha en la cual se lleva a cabo la sesión para firmar el acta de entrega-recepción.
2. Anotar el nombre designado del bien inmueble de Propiedad Federal.
3. Anotar el nombre del responsable de la ejecución de los trabajos.
4. Anotar la fecha de la sesión de la comisión dictaminadora en que se aprobaron los proyectos beneficiados.
5. Anotar la aportación del FOREMOBA para la ejecución del proyecto.
6. Anotar la fecha en la que fue entregado-depositado el recurso federal a la instancia beneficiaria.
7. Describir los trabajos de intervención realizados en el bien cultural.
8. Anotar el nombre del personal del Centro INAH Estatal encargado de supervisar la ejecución de los trabajos.
9. Anotar la hora y fecha en la cual se lleva a cabo el cierre del acta correspondiente.
10. Anotar el nombre y la firma de las personas responsables en dar cierre a los trabajos.

Nota: Estos datos se llenarán en conjunto con el personal de la Dirección de FOREMOBA.



CULTURA
SECRETARÍA DE CULTURA

SC/DGSMPC/COLAB/____/2021

CONVENIO DE COLABORACIÓN PARA LA APLICACIÓN DEL PROGRAMA S268 APOYOS A LA CULTURA, EN LA VERTIENTE APOYO A COMUNIDADES PARA RESTAURACIÓN DE MONUMENTOS Y BIENES ARTÍSTICOS DE PROPIEDAD FEDERAL, EN LO SUBSECUENTE “EL FOREMOBA”, QUE CELEBRAN POR UNA PARTE, EL EJECUTIVO FEDERAL A TRAVÉS DE LA SECRETARÍA DE CULTURA, EN LO SUCESIVO “LA SECRETARÍA”, REPRESENTADA POR EL DIRECTOR (A) GENERAL EN LA DIRECCION GENERAL DE SITIOS Y MONUMENTOS DEL PATRIMONIO CULTURAL, _____; Y POR LA OTRA, EL ESTADO LIBRE Y SOBERANO DE _____, A TRAVÉS DE _____, EN ADELANTE “EL ESTADO”, REPRESENTADA POR _____, EN SU CARÁCTER DE _____; CON LA PARTICIPACIÓN CONJUNTA DEL MUNICIPIO DE _____, EN SU CARÁCTER DE BENEFICIARIO, EN ADELANTE “EL MUNICIPIO”, REPRESENTADO POR _____, EN SU CARÁCTER DE PRESIDENTA (E) MUNICIPAL, ASISTIDA (O) POR EL (LA) _____, EN SU CARÁCTER DE SÍNDICA (O) MUNICIPAL; Y EL _____, EN SU CARÁCTER DE SECRETARIO DEL H. AYUNTAMIENTO DE _____; CON LA PARTICIPACIÓN DE LA SECRETARÍA DE FINANZAS DEL ESTADO DE _____, REPRESENTADA POR SU TITULAR, _____, EN LO SUBSECUENTE “FINANZAS”; CON LA PARTICIPACIÓN DE _____, EN ADELANTE “LA ASOCIACIÓN”, REPRESENTADA POR _____, EN SU CARÁCTER DE _____; A QUIENES DE MANERA CONJUNTA SE LES DENOMINARÁ “LAS PARTES”, DE CONFORMIDAD CON LAS DECLARACIONES Y CLÁUSULAS SIGUIENTES:

DECLARACIONES

- I. **“LA SECRETARÍA”** declara que:
 - I.1 Es una dependencia de la Administración Pública Federal Centralizada, en términos de lo dispuesto por los artículos 90 de la Constitución Política de los Estados Unidos Mexicanos; 2o, fracción I, 26 y 41 Bis, fracciones I, II, III y XXIII, de la Ley Orgánica de la Administración Pública Federal; y 1 del Reglamento Interior de la Secretaría de Cultura; que tiene a su cargo elaborar y conducir la política nacional en materia de cultura con la participación que corresponda a otras dependencias y entidades de la Administración Pública Federal; conservar, proteger y mantener los monumentos arqueológicos, históricos y artísticos que conforman el patrimonio cultural de la Nación; conducir la elaboración del Programa Nacional de Cultura, de conformidad con las disposiciones jurídicas aplicables, así como su implementación y evaluación; elaborar y suscribir convenios, acuerdos, bases de coordinación y demás Instrumentos Jurídicos con órganos públicos o privados, nacionales e internacionales, en asuntos de su competencia.
 - I.2 La Ley General de Cultura y Derechos Culturales establece en sus artículos 4 y 9, que para su cumplimiento la Secretaría de Cultura conducirá la política nacional en materia de cultura, para lo cual celebrará acuerdos de coordinación con las dependencias y entidades de la Administración Pública Federal, de las Entidades Federativas y con los Municipios y Alcaldías de la Ciudad de México y que toda persona ejercerá sus derechos culturales a título individual o colectivo sin menoscabo de origen étnico o nacional, género, edad, discapacidades, condición social, condiciones de salud, religión, opiniones, preferencias sexuales, estado civil o cualquier otro y destaca en su numeral 11 apartado V, los derechos culturales de las y los habitantes, entre ellos el participar de manera activa y creativa en la cultura desde una perspectiva de género, igualdad y no discriminación.
 - I.3 A efecto de realizar las acciones antes señaladas, ha creado a través de la Dirección General de Sitios y Monumentos del Patrimonio Cultural, en lo sucesivo **“LA DGSMPC”**, el Apoyo a Comunidades para Restauración de Monumentos y Bienes Artísticos de Propiedad Federal, en adelante **“EL FOREMOBA”**, cuyo fin es el otorgamiento de recursos financieros complementarios a proyectos presentados por instituciones estatales, municipales, comunidades locales y grupos organizados legalmente constituidos, para mantener, rehabilitar, conservar o restaurar un bien o monumento histórico y/o bienes artísticos de propiedad federal que serán seleccionados por parte de la Comisión Dictaminadora de **“EL FOREMOBA”**, a fin de fortalecer la infraestructura de bienes históricos y/o artísticos, muebles o inmuebles de la Nación en beneficio de la comunidad.

- I.4 “**EL FOREMOBA**”, es una de las vertientes del Programa S268 “Apoyos a la Cultura”, el cual tiene como objetivo general impulsar el desarrollo integral y una mejor calidad de vida de las y los mexicanos mediante el otorgamiento de recursos para el desarrollo de proyectos a fin de promover el arte y la cultura; conservar las expresiones culturales del patrimonio cultural inmaterial; preservar los bienes que integran el patrimonio cultural material; así como crear y aprovechar la infraestructura cultural.
- I.5 “**EL FOREMOBA**”, tiene como objetivo específico contribuir a conservar y preservar los monumentos históricos y bienes artísticos de propiedad federal mediante la concurrencia de recursos de los gobiernos estatales, municipales y alcaldías de la Ciudad de México, así como a todas aquellas comunidades organizadas y Organizaciones de la Sociedad Civil legalmente constituidas, complementados con recursos federales, orientados hacia el mantenimiento, protección, rehabilitación, restauración y/o conservación de los monumentos históricos y bienes artísticos con que cuenta el patrimonio nacional, para un mejor aprovechamiento social y la adecuada canalización de los recursos.
- I.6 “**EL FOREMOBA**”, tiene como población objetivo a todos los municipios y/o alcaldías de las 32 entidades federativas, así como a todas aquellas comunidades organizadas y OSC legalmente constituidas, con el objetivo de mantener, proteger, rehabilitar, restaurar y/o conservar los monumentos históricos o artísticos de propiedad federal.
- I.7 Con fecha _____, se publicaron en el Diario Oficial de la Federación, las Reglas de Operación del Programa de Apoyos a la Cultura para el ejercicio fiscal 2021, en su vertiente de “**EL FOREMOBA**”, las cuales sirven de base para la celebración del presente Convenio.
- I.8 El 11 de enero de 2021 se publicó la Convocatoria para el periodo 2021 relativo al Apoyo a Comunidades para Restauración de Monumentos y Bienes Artísticos de Propiedad Federal “**FOREMOBA**”, por la que, se convocó a Gobiernos estatales, municipales y Alcaldías de la Ciudad de México, así como a comunidades organizadas y Organizaciones de la Sociedad Civil legalmente constituidas, a presentar proyectos para el otorgamiento de apoyos, cuyo fin sea mantener, proteger, rehabilitar, restaurar y/o conservar los monumentos históricos y bienes artísticos de propiedad federal, mismos que fueron evaluados por la Comisión Dictaminadora de “**EL FOREMOBA**”.
- I.9 El Arq. _____, en su carácter de Director (a) General en la Dirección General de Sitios y Monumentos del Patrimonio Cultural, cuenta con las facultades necesarias para suscribir el presente instrumento, de conformidad con la constancia de nombramiento de alta de fecha _____, autorizada a su favor por la (el) Lic. _____, Titular de la Unidad de Administración y Finanzas de “**LA SECRETARÍA**”, y con base en lo dispuesto en el artículo 12, fracción XI del Reglamento Interior de la Secretaría de Cultura; facultades que a la fecha no le han sido revocadas o limitadas en forma alguna.
- I.10 Este Convenio se elabora y suscribe a petición de la Dirección General de Sitios y Monumentos del Patrimonio Cultural, en lo sucesivo “**LA DGSMP**”, unidad administrativa responsable del cumplimiento de este Convenio, quien señala como su domicilio para los efectos a que haya lugar, el inmueble ubicado en Av. Insurgentes Sur No. 1822, Piso 5º, Col. Florida, Alcaldía Álvaro Obregón, CP 01030, Ciudad de México.
- I.11 Los aspectos técnicos y financieros expresados en el presente instrumento fueron revisados, autorizados y remitidos por la Dirección General de Sitios y Monumentos del Patrimonio Cultural; por lo que hace al aspecto jurídico, el presente instrumento ha sido validado por la Unidad de Asuntos Jurídicos de “**LA SECRETARÍA**”.

Aplicarán las siguientes instancias según sea el caso:

- II. “**EL ESTADO**” declara que:
- II.1 Es un Organismo Público Descentralizado del Poder Ejecutivo del Estado de _____, con personalidad jurídica y patrimonio propio y tiene como objeto _____, de acuerdo con los artículos _____.
- II.2 El/La _____, se identifica con Credencial para Votar con número _____, expedida por el Instituto _____ Electoral, acredita la personalidad como _____, de acuerdo al Nombramiento, expedido a su favor por el/la _____, el ___ de _____ de 20 ____, y cuenta con las facultades suficientes y necesarias para obligarse en los términos del presente Convenio, de conformidad con lo establecido en los artículos _____.

- II.3** Reconoce y acepta el contenido de las Reglas de Operación de “**EL FOREMOBA**”, citadas en la declaración I.6 del presente Convenio para el ejercicio fiscal 2021, conoce el origen y fines de “**EL FOREMOBA**”, así como sus mecanismos de operación, procedimientos y criterios, por lo que se encuentra en la mejor disposición de conjuntar sus esfuerzos con “**LA SECRETARÍA**”, para llevar a cabo el desarrollo del proyecto denominado “_____”.
- II.4** El proyecto denominado “_____”, fue dictaminado favorablemente por la Comisión Dictaminadora de “**EL FOREMOBA**”, en el Acta de Sesión de fecha ___ de _____ de 20__ y aprobado por el Comité Ejecutivo de “**EL FOREMOBA**”, en el Acta de la Sesión de fecha ___ de _____ de 20__.
- II.5** Cuenta con Registro Federal de Contribuyentes _____, y señala como su domicilio para todos los efectos legales derivados del presente Instrumento, el ubicado en _____.
- III. “EL MUNICIPIO” declara que:**
- III.1** El Municipio libre es la base de la división territorial y de la organización política del Estado, investido de personalidad jurídica propia, integrado por una comunidad establecida en un territorio, con un gobierno autónomo en su régimen interior y en la administración de su hacienda pública; lo anterior conforme a lo dispuesto por el artículo 115 de la Constitución Política de los Estados Unidos Mexicanos; y _____ de la Ley Orgánica Municipal del Estado de _____.
- III.2** El/La _____, se identifica con Credencial para Votar con número _____, expedida por el Instituto _____ Electoral, acredita la personalidad como Presidenta € Municipal, con _____, expedida por _____, el ___ de _____ de 20__, y cuenta con las facultades suficientes y necesarias para obligarse en los términos del presente Convenio, de conformidad con lo establecido en _____.
- III.3** El/La _____, se identifica con Credencial para Votar con número _____, expedida por el Instituto _____ Electoral, y acredita su carácter de Síndica (o) Municipal, de conformidad con _____, expedida por _____, el ___ de _____ de 20__, y cuenta con las facultades suficientes y necesarias para obligarse en los términos del presente Convenio, de conformidad con lo establecido en _____.
- III.4** El/La _____, se identifica con Credencial para Votar con número _____, expedida por el Instituto _____ Electoral, y acredita su carácter de Secretario del H. Ayuntamiento de _____, de conformidad con _____, expedida por _____, el ___ de _____ de 20__, y cuenta con las facultades suficientes y necesarias para obligarse en los términos del presente Convenio, de conformidad con lo establecido en _____.
- III.5** Reconoce y acepta el contenido de las Reglas de Operación de “**EL FOREMOBA**”, citadas en la declaración I.6 del presente Convenio para el ejercicio fiscal 2021, conoce el origen y fines de “**EL FOREMOBA**”, así como sus mecanismos de operación, procedimientos y criterios, por lo que se encuentra en la mejor disposición de conjuntar sus esfuerzos con “**LA SECRETARÍA**”, para llevar a cabo el desarrollo del proyecto denominado “_____”, en su carácter de beneficiario.
- III.6** El inmueble en el que se desarrollará el proyecto denominado “_____” es de Propiedad Federal de acuerdo con los artículos 27, fracción II, 130 y Decimoséptimo Transitorio de la Constitución Política de los Estados Unidos Mexicanos y su Ley reglamentaria; así como el artículo 78 de la Ley General de Bienes Nacionales.
- III.7** El proyecto denominado “_____”, fue dictaminado favorablemente por la Comisión Dictaminadora de “**EL FOREMOBA**”, en el Acta de Sesión de fecha ___ de _____ de 20__ y aprobado por el Comité Ejecutivo de “**EL FOREMOBA**”, en el Acta de la Sesión de fecha ___ de _____ de 20__.
- III.8** Cuenta Registro Federal de Contribuyentes _____, y señala como su domicilio para todos los efectos legales derivados del presente Instrumento, el ubicado en _____.
- IV. “FINANZAS” declara que:**
- IV.1** Es un Organismo Público Descentralizado del Poder Ejecutivo del Estado de _____, con personalidad jurídica y patrimonio propio y tiene como objeto _____, de conformidad con _____.

- IV.2** El/La _____, quien se identifica con Credencial para Votar con número _____, expedida por el Instituto _____ Electoral, en su carácter de _____, acredita la personalidad con que se ostenta de acuerdo al Nombramiento, expedido a su favor por _____, y cuenta con las facultades suficientes y necesarias para obligarse en los términos del presente Convenio, de conformidad con lo establecido en _____.
- IV.3** Su Registro Federal de Contribuyentes es _____ y señala como su domicilio para todos los efectos legales derivados del presente Instrumento, el ubicado en _____.
- V. “LA ASOCIACIÓN” declara que:**
- V.1** Es una asociación civil, legalmente constituida conforme a las leyes de la República Mexicana, de conformidad con el instrumento notarial _____; mismo que fue inscrito en el Registro Público de la Propiedad en _____, el ___ de _____ de ____; mediante la cual se constituyó bajo la denominación _____.
- V.2** Que dentro de su principal objeto se encuentra _____, de conformidad con el instrumento notarial número _____, otorgado ante la fe del Lic _____ en _____; mismo que fue inscrito en el Registro Público de la Propiedad en _____, el ___ de _____ de _____.
- V.3** Que el/la _____ en su carácter de _____, cuenta con las facultades para suscribir el presente Convenio según se desprende del instrumento Notarial número _____, otorgado ante la fe del Lic _____ en _____ el ___ de _____ de _____, las cuales no le han sido modificadas, limitadas, suspendidas o revocadas en forma alguna.; acreditando su nombramiento como _____ e identificándose con Credencial para Votar con número _____, expedida por el Instituto _____ Electoral.
- V.4** Conoce el origen y fines de “**EL FOREMOBA**”, así como sus mecanismos de operación, procedimientos y criterios, por lo que al ser dictaminado favorablemente por la Comisión Dictaminadora de “**EL FOREMOBA**”, en el Acta de Sesión de fecha ___ de _____ de 20__ y aprobado por el Comité Ejecutivo de “**EL FOREMOBA**”, en el Acta de la Sesión de fecha ___ de _____ de 20__, se encuentra en la mejor disposición de conjuntar sus esfuerzos con “**LA SECRETARÍA**” para llevar a cabo el desarrollo del proyecto beneficiado, para el proyecto denominado “ _____”, en su carácter de aportante.
- V.5** Su Registro Federal de Contribuyentes es _____ y señala como su domicilio para todos los efectos legales derivados del presente Instrumento, el ubicado en _____.
- VI. “LAS PARTES” declaran que:**
- VI.1** Se reconocen mutuamente la personalidad y las facultades con las que se ostentan para la celebración del presente Convenio.
- VI.2** Reconocen y aceptan el contenido de las **REGLAS DE OPERACIÓN** de “**EL FOREMOBA**” para el Ejercicio Fiscal 2021, publicadas en el Diario Oficial de la Federación el ___ de _____ de 2021, en lo sucesivo, las **REGLAS DE OPERACIÓN**.
- VI.3** No existen vicios del consentimiento tales como error, dolo, o mala fe que pudieran invalidar el presente Convenio.
- VI.4** Es su voluntad celebrar el presente instrumento, por lo que vistas las Declaraciones que preceden, convienen sujetar su compromiso al tenor de las siguientes:

CLÁUSULAS

- PRIMERA.-** “**LAS PARTES**” acuerdan que el objeto del presente Convenio es el de conjuntar sus esfuerzos y respectivas capacidades, con el propósito de colaborar en beneficio del proyecto denominado “ _____”, el cual ha sido presentado por “ _____”, fue dictaminado favorablemente por la Comisión Dictaminadora de “**EL FOREMOBA**” en su Sesión, de fecha ___ de _____ de 20__ y aprobado por el Comité Ejecutivo de “**EL FOREMOBA**”, en su Sesión de fecha ___ de _____ de 20__ para ser apoyado por “**EL FOREMOBA**” a través de “**LA SECRETARÍA**”, la ejecución de los trabajos se realizará durante el periodo contemplado en el programa de obra presentado en el expediente y que fue avalado por la Comisión Dictaminadora, mismo que se agrega como Anexo Único a este Convenio.

SEGUNDA.- “LAS PARTES” por virtud del presente Convenio, acuerdan realizar una aportación total por la cantidad de \$ _____ (_____ PESOS ___/100 M.N.), a efecto de dar cumplimiento al objeto mencionado en la Cláusula anterior, misma que será proporcionada de la siguiente manera:

- a) “**LA SECRETARÍA**” aportará la cantidad de \$ _____ (_____ PESOS ___/100 M.N.), a través de “**FINANZAS**”, previo registro que haga “**LA SECRETARÍA**” de la cuenta bancaria productiva específica gestionada por “ _____ ” ante “**FINANZAS**” en el Sistema Integral de Administración Financiera Federal (SIAFF), a través de la cuenta bancaria única que maneja la Tesorería de la Federación (TESOFE) y previa la entrega del Comprobante Fiscal Digital por Internet (CFDI), que emita “**FINANZAS**”, quien a su vez, en un plazo no mayor de 5 días naturales transferirá a “ _____ ” el recurso.

Estos recursos se entregarán en una sola exhibición de acuerdo al presupuesto presentado, por lo que no será susceptible de presupuestarse en ejercicios fiscales posteriores, ni la suscripción de este Convenio implica la obligación de transferencias posteriores en ejercicios fiscales subsecuentes con cargo a la Federación, para complementar las acciones que pudieran derivar del objeto del presente documento, ni de operaciones inherentes a las obras y equipamiento, ni para cualquier otro gasto administrativo o gastos inherentes de operación vinculados con el objeto del mismo.

Los recursos son provenientes del presupuesto autorizado para el (Programa S268) Apoyos a la Cultura – Apoyo a Comunidades para Restauración de Monumentos y Bienes Artísticos de Propiedad Federal para el ejercicio fiscal 2021 y están sujetos a la disponibilidad presupuestaria del ejercicio 2021. Los recursos federales se considerarán devengados a partir de la suscripción de este Convenio y en los siguientes casos:

- a) En el caso de los subsidios que se otorguen a Entidades Federativas (incluidos sus organismos descentralizados), Municipios u Organizaciones de la Sociedad Civil legalmente constituidas, se considerarán devengados a la entrega de los recursos a esos órdenes de gobierno por conducto de “**FINANZAS**”, quien, a su vez, en un plazo no mayor a 5 días naturales transferirá a “ _____ ” el recurso.
- b) Los subsidios no contemplados en el inciso anterior, se considerarán devengados en el momento que se constituya la obligación de entregar los recursos a la instancia beneficiada.

La liberación de estos recursos se realizará una vez entregado el proyecto, el presupuesto y el cronograma correspondientes; debidamente elaborados, estructurados y aprobados por la Comisión Dictaminadora, conforme a las normas y lineamientos establecidos en las Reglas de Operación de “**EL FOREMOBA**”.

Prevía la liberación de recursos, será necesario que “ _____ ” indique por escrito a el/la _____, Secretario Ejecutivo o a la Dirección de “**EL FOREMOBA**”, el número de cuenta y a favor de quién se hará el depósito para la canalización y administración correspondiente y quiénes asumirán la responsabilidad de realizar las comprobaciones de los recursos ante “**EL FOREMOBA**” y la Secretaría de la Función Pública de acuerdo a los puntos observados en la Cláusula Cuarta del presente Convenio.

Para los efectos anteriormente precisados “ _____ ”, deberá gestionar ante “**FINANZAS**” una cuenta bancaria productiva específica, que permita la identificación de los recursos para efectos de la administración, comprobación de su ejercicio y fiscalización del proyecto a que se refiere la Cláusula Primera; debiendo expedir “**FINANZAS**” el comprobante oficial correspondiente a favor de “**LA SECRETARÍA**” por la cantidad transferida.

- b) “**EL ESTADO**” aportará la cantidad de \$ _____ (_____ PESOS ___/100 M.N.) para que se apliquen de manera directa al “ _____ ”, ubicado en: _____, consistente en _____.

- c) **“EL MUNICIPIO”** aportará la cantidad de \$ _____ (_____ **PESOS** ___/100 M.N.) para que se apliquen de manera directa al “ _____”, ubicado en: _____, consistente en _____.
- d) **“LA ASOCIACIÓN”** aportará la cantidad de \$ _____ (_____ **PESOS** ___/100 M.N.) para que se apliquen de manera directa al “ _____”, ubicado en: _____, consistente en _____.

TERCERA.-

“EL ESTADO”, “EL MUNICIPIO” y “LA ASOCIACIÓN”, se comprometen frente a “LA SECRETARÍA”, a vigilar que los recursos públicos federales, otorgados al proyecto objeto del presente Instrumento, tengan una correcta aplicación de acuerdo con las Leyes Federales y demás ordenamientos que de éstas deriven, que se encuentren vigentes y que sean aplicables al proyecto, así como de conformidad con lo estipulado en las REGLAS DE OPERACIÓN de “EL FOREMOBA”.

Considerando que los recursos que la Federación otorga a los beneficiarios a través de **“EL FOREMOBA”**, no pierden su carácter federal al ser entregadas a las mismas, y, por lo tanto, su ejercicio está sujeto a las disposiciones federales aplicables, **“ _____” se compromete, en la aplicación de los recursos recibidos de “EL FOREMOBA”, a observar en todo momento la Ley de Obras Públicas y Servicios Relacionados con las Mismas y su Reglamento.**

CUARTA.-

“ _____”, reconoce y acepta que por virtud del presente Convenio asume frente a “LA SECRETARÍA”, el carácter de instancia beneficiaria de “EL FOREMOBA”, y se obliga a dar cumplimiento a todas y cada una de las disposiciones contenidas en las REGLAS DE OPERACIÓN de “EL FOREMOBA”; a todas y cada una de las Cláusulas del presente Convenio, así como a todos los requerimientos de entrega de información y documentación que al efecto se considere necesaria y se le solicite, tanto “LA DGSMP”, o “EL FOREMOBA”, y asumirá entre otros los siguientes compromisos:

- a) Destinar los recursos recibidos de **“LA SECRETARÍA”**, así como sus rendimientos financieros exclusivamente para el cumplimiento del proyecto establecido en la Cláusula Primera de este Convenio.
- b) Iniciar el proceso para la ejecución de los trabajos del proyecto aprobado en un plazo no mayor de quince días posteriores a la liberación de los recursos aportados por **“LA SECRETARÍA”** a través de **“EL FOREMOBA”**.
- c) Entregar puntualmente a **“LA SECRETARÍA”** a través de **“EL FOREMOBA”**, los informes trimestrales correspondientes, en el formato establecido por **“EL FOREMOBA”**, durante los 15 días hábiles posteriores a la terminación del trimestre que se reporta, para que se analicen y evalúen los avances del proyecto, así como para dar seguimiento a este Convenio.
- a) Que el perfil del personal encargado de los trabajos de restauración del inmueble involucrado cuente previamente con el visto bueno de la Comisión Dictaminadora de **“EL FOREMOBA”**.
- b) Comprobar a **“LA SECRETARÍA”** el ejercicio de los recursos monetarios ejercidos, anexando la comprobación de gastos respectivos y materiales que respalden el desarrollo de sus actividades, de conformidad con las autorizaciones contempladas en el presupuesto y proyecto respectivo. Esta información deberá ser entregada al finalizar los trabajos y será por el total de la aportación, realizada por **“LA SECRETARÍA”**, la cual se entregará a **“EL FOREMOBA”** por medio de:
- Copia del convenio con que se contrató al responsable de la ejecución de los trabajos.
 - Copia de las facturas fiscales que el responsable entregó por el pago de los trabajos.
- De no existir contrato o convenio con el responsable de la ejecución de los trabajos, se requerirán:
- Copia de las facturas y notas de la compra de materiales.
 - Copia de las listas de raya o pagos de la mano de obra.
 - Hoja del resumen del total de los gastos como portada.

- c) Entregar un informe final de las actividades en el formato establecido por “**EL FOREMOBA**”, donde se establezca que el proyecto se cumplió al 100% de acuerdo con el presente Convenio y remitirlo a “**LA DGSMPC**” a más tardar 15 días hábiles después de que “_____” haya concluido la ejecución del proyecto.
- d) Presentar un informe técnico final que justifique el apoyo recibido soportado en:
1. Estimación final que contenga:
 - Números Generadores de los conceptos ejecutados con croquis de ubicación y fotografías por concepto de obra.
 - Catálogo real de los trabajos realizados.
 - Reporte fotográfico del proceso de la obra describiendo los trabajos.
 2. Copia de bitácora de obra correspondiente.
 3. Informe o informes trimestrales debidamente llenados y firmados por el responsable de los trabajos o el responsable legal del proyecto.
 4. Acta de entrega-recepción de los trabajos debidamente firmado.
- e) Otorgar el crédito correspondiente a “**LA SECRETARÍA**” y “**LA DGSMPC**”, en la promoción y difusión que realice con motivo de los trabajos de mantenimiento, protección, restauración, rehabilitación y/o conservación, establecidos en el Convenio respectivo.
- f) Poner a consideración de “**LA SECRETARÍA**”, dentro de los siguientes tres días hábiles, cualquier modificación, de inicio o conclusión, que sufra el proyecto apoyado, en metas, objetivos, programa de trabajo y aplicación.
- Estos documentos deberán ser entregados a “**EL FOREMOBA**” a más tardar dentro de los treinta días naturales siguientes a la terminación de los trabajos.
- g) Aquellos que le sean exigidos por el Comité Ejecutivo de “**EL FOREMOBA**” para el mejor desarrollo de su proyecto.

Se considerará como incumplimiento cualquier falta a lo establecido en los puntos anteriores, así como aquellos compromisos y obligaciones adicionales que surjan del presente Convenio.

En caso de que “_____” sea sancionado (a) temporal o definitivamente con la aportación de recursos, el/la responsable reintegrará los recursos a la TESOFE, dichos recursos se pondrán a disposición para el cobro correspondiente a través de los mecanismos previstos con base a las REGLAS DE OPERACIÓN y en las demás disposiciones aplicables a “**LA SECRETARÍA**”, el monto total del apoyo económico otorgado hasta el momento de ser emitida la sanción correspondiente.

Cuando exista un retraso de inicio de obra a más de dos meses de haberse realizado el depósito del recurso federal, “_____” tendrá la obligación de explicar por escrito de manera oficial a el/la _____, Secretario Ejecutivo de “**EL FOREMOBA**”, el motivo del retraso dentro de los siguientes quince días naturales y subsanará los inconvenientes generados como resultado del retraso; asimismo, se comprometerá a dar inicio a los trabajos en un lapso no mayor de cuarenta y cinco días naturales después de haberse realizado la carta de motivos del retraso.

“_____” deberá brindar las facilidades al personal de la “**DGSMPC**” en caso de que se requiera realizar visitas para verificar el desarrollo del proyecto, siempre y cuando exista suficiencia presupuestal para viáticos y se harán en los sitios que garanticen seguridad para llevar a cabo estas labores.

En el supuesto de que “_____” incumpla con lo pactado en cualesquiera de las Cláusulas del presente Convenio, cualquiera de los puntos de las REGLAS DE OPERACIÓN y/o cualquiera de los requerimientos y/o entrega de documentación que se le hubiere solicitado por conducto de “**LA DGSMPC**”, o de “**EL FOREMOBA**”, “**LA SECRETARÍA**” estará facultada para exigir el reembolso de la cantidad señalada en la Cláusula Segunda inciso a) del presente Convenio, así como de los intereses generados, quedando a su vez, “_____” obligado (a) a reintegrarlos, de conformidad con la Cláusula Vigésima del presente Instrumento Jurídico.

Serán causa de suspensión definitiva de recursos económicos a “_____” la reincidencia en el incumplimiento de los compromisos y obligaciones del instrumento jurídico, cuando goce de otro apoyo federal equivalente para el mismo proyecto o bien, cuando no cuente con la autorización del Comité Ejecutivo de “**EL FOREMOBA**”, en caso de apoyos complementarios.

En ningún caso “_____” podrá gozar simultáneamente del apoyo de otro programa federal.

Cuando “_____” destine los recursos aportados por “**LA SECRETARÍA**” para un fin distinto en lo estipulado en el presente Convenio, o no se hayan aplicado en los plazos estipulados, así como aquellos recursos públicos federales no devengados al 31 de diciembre de 2021, deberán reintegrarse junto con los rendimientos que se hubieren generado para su entero a la TESOFE, a través de “**LA SECRETARÍA**” de conformidad con lo dispuesto en el artículo 176, del Reglamento de la Ley Federal de Presupuesto y Responsabilidad Hacendaria, y no será acreedor a un segundo apoyo que “**LA SECRETARÍA**” promueve.

De no realizarse la devolución del recurso en tiempo y forma “**LA SECRETARÍA**”, estará en su derecho de gestionar su recuperación, en términos de las disposiciones legales aplicables.

QUINTA.-

“_____”, beneficiario (a) de “**EL FOREMOBA**”, con el objeto de optimizar el desarrollo del proyecto, se obliga a cumplir con los siguientes compromisos:

- a) Abrir una cuenta bancaria productiva específica, que permita la identificación de los recursos federales para efectos de la administración, comprobación de su ejercicio y fiscalización del proyecto al que se refiere la Cláusula Primera del presente Instrumento Jurídico;
 1. Sujetarse al contenido del proyecto que fue dictaminado favorablemente por la Comisión Dictaminadora de “**EL FOREMOBA**” en su Sesión, de fecha ___ de ____ de 20__ y aprobado por el Comité Ejecutivo de “**EL FOREMOBA**”, en su Sesión de fecha ___ de ____ de 20__.
 2. Destinar los recursos públicos federales otorgados, así como sus rendimientos financieros, única y exclusivamente para realizar el proyecto señalado en la Cláusula Primera del presente Instrumento Jurídico;
 3. Será responsable de la correcta aplicación y comprobación de los recursos aportados para la ejecución del proyecto objeto del presente Convenio, mencionado en la Cláusula Primera del mismo, así como del resguardo de la documentación que acredite el ejercicio de los recursos públicos recibidos;
 4. Elaborar y entregar, a “**LA DGSMPC**” de conformidad con lo señalado en las REGLAS DE OPERACIÓN de “**EL FOREMOBA**”, los Reportes de Avances Trimestrales correspondientes.
 5. Integrar el Reporte Final del proyecto y remitirlo a “**LA DGSMPC**”.
- b) Los demás que acuerden “**LAS PARTES**” por escrito en el instrumento jurídico correspondiente.

SEXTA.-

Para el seguimiento de los avances del proyecto aprobado por el Comité Ejecutivo se deberá conformar un Comité de Seguimiento en razón de la posibilidad de reunir a sus miembros propuestos como titulares. Dicho Comité estará integrado por los siguientes miembros:

1. El/la _____, Secretario Ejecutivo de “**EL FOREMOBA**”, quien será el Presidente del Comité.
2. La persona titular o una/un representante de la Dirección de Obras Públicas de “_____”.
3. Una/un representante del Instituto Nacional de Antropología e Historia en la Entidad Federativa.
4. Una/un representante de “**EL FOREMOBA**”.
5. En su caso, el responsable del bien mueble o inmueble beneficiario de “**EL FOREMOBA**”.
6. Una/Un representante del Órgano Interno de Control en “**LA SECRETARÍA**” quien actuará como observador.
7. Una/Un representante de la Sociedad Civil.

- SÉPTIMA.-** El Comité de Seguimiento tendrá las siguientes atribuciones:
- a) Supervisar la aplicación de los recursos aportados a través de “**EL FOREMOBA**” y, en su caso, las aportaciones de “**EL ESTADO**”, “**EL MUNICIPIO**” y “**LA ASOCIACIÓN**”. Constatar la realización, en tiempo y forma, del proyecto que fue dictaminado favorablemente por la Comisión Dictaminadora de “**EL FOREMOBA**” en su Sesión, de fecha ___ de _____ de 20__ y aprobado por el Comité Ejecutivo de “**EL FOREMOBA**”, en su Sesión de fecha ___ de _____ de 20__.
 - b) Comunicar al Comité Ejecutivo de “**EL FOREMOBA**” los avances o problemas detectados en la instrumentación de este Programa por parte de “_____”.
 - c) Proponer estrategias para el mejoramiento y aprovechamiento del patrimonio de muebles e inmuebles propiedad de la Nación.
 - d) Fomentar la participación de iniciativa de la sociedad civil en el mantenimiento y conservación de los bienes muebles e inmuebles propiedad de la Nación.
- OCTAVA.-** “**LA SECRETARÍA**”, “**EL ESTADO**”, “**EL MUNICIPIO**” y “**LA ASOCIACIÓN**”, reconocen expresamente que la suscripción del presente Convenio implica la aceptación de todos y cada uno de los términos del Dictamen emitido por la Comisión Dictaminadora de “**EL FOREMOBA**” en su Sesión, de fecha ___ de _____ de 20__, respecto al proyecto presentado; así como de las REGLAS DE OPERACIÓN de “**EL FOREMOBA**”.
- “**LAS PARTES**” acuerdan designar para la coordinación y realización de los compromisos contraídos en virtud del presente instrumento, a los siguientes responsables:
- Por parte de “**LA SECRETARÍA**” a el/la _____, Secretario Ejecutivo de “**EL FOREMOBA**”.
- Por parte de “**EL ESTADO**” a el/la _____, _____.
- Por parte de “**EL MUNICIPIO**” a el/la _____, _____.
- Por parte de “**LA ASOCIACIÓN**” a el/la _____, _____.
- NOVENA.-** “**LAS PARTES**”, acuerdan que corresponderá a “_____”, por conducto de _____, ser el órgano encargado de la supervisión del desarrollo del proyecto que ha sido presentado y aprobado en el marco de “**EL FOREMOBA**”, y al que se refiere la Cláusula Primera del presente Convenio.
- DÉCIMA.-** Con el propósito de dar cumplimiento con lo establecido en la Ley General de Desarrollo Social, su Reglamento, en las Reglas de Operación del Programa de Apoyos a la Cultura, en los Lineamientos para la promoción y operación de la Contraloría Social en los programas federales de desarrollo social publicados en el Diario Oficial de la Federación el 28 de octubre de 2016 y en los Documentos de Contraloría Social autorizados por la Secretaría de la Función Pública; “_____” se compromete a conformar un Comité de Contraloría Social para el proyecto beneficiado por “**EL FOREMOBA**”, así como a realizar las actividades de la promoción, capacitación y registro del Comité. Estas actividades y los resultados de la contraloría social se reportarán en el Sistema Informático de Contraloría Social (SICS), durante el tiempo que dure el compromiso establecido en el presente Convenio.
- DÉCIMA PRIMERA.-** “**LAS PARTES**” acuerdan que podrán, cuando así lo consideren conveniente, realizar por conducto de sus Contralorías, las auditorías necesarias a la aplicación de los recursos otorgados para el cumplimiento del objeto del presente Convenio.
- DÉCIMA SEGUNDA.-** “**LAS PARTES**” acuerdan que el presente Instrumento no constituye una sociedad o empresa de ningún tipo entre las mismas, por lo tanto “**LA SECRETARÍA**” no será responsable de los gastos, deudas o responsabilidades económicas, civiles, penales, autorales, laborales, administrativas, fiscales o de seguridad social que contraiga “_____”.
- DÉCIMA**

- TERCERA.-** “**LAS PARTES**” acuerdan que el personal que participe, por parte de cada una de ellas, en la organización, ejecución, supervisión y cualquier otra actividad que se lleve a cabo con motivo del presente Convenio, quedará en forma absoluta bajo la dirección y dependencia de la parte que lo designó, sin que se entienda en forma alguna, que en la realización de los trabajos desarrollados durante la designación, se pudiesen generar o haber generado derechos laborales o de otra naturaleza, con respecto a la otra parte signante.
- DÉCIMA CUARTA.-** Queda expresamente pactado que “**LAS PARTES**” no tendrán responsabilidad civil por los daños y perjuicios que pudieran causarse como consecuencia de una contingencia, en la inteligencia de que, una vez superados los eventos, se reanudarán las actividades en la forma y términos que determinen por escrito “**LAS PARTES**”.
- DÉCIMA QUINTA.-** “**LAS PARTES**” acuerdan que, en cumplimiento a lo dispuesto por el artículo 27, fracción II, inciso a), del Decreto del Presupuesto de Egresos de la Federación para el ejercicio fiscal 2021, y a lo establecido en las REGLAS DE OPERACIÓN de “**EL FOREMOBA**”, toda la papelería, documentación oficial, así como la publicidad y promoción relacionada con “**EL FOREMOBA**”, deberá incluir la siguiente leyenda: “**Este programa es público, ajeno a cualquier partido político. Queda prohibido el uso para fines distintos a los establecidos en el programa**”.
- DÉCIMA SEXTA.-** Con el propósito de dar cumplimiento con lo establecido en la Ley General de Desarrollo Social y su Reglamento, así como en el Acuerdo por el que se establecen los Lineamientos para la Promoción y Operación de la Contraloría Social en los Programas Federales de Desarrollo Social, publicado en el Diario Oficial de la Federación el 28 de octubre de 2016, y de conformidad con los documentos rectores de Contraloría Social (Esquema, Guía Operativa y Programa Anual de Trabajo de Contraloría Social) de “**EL FOREMOBA**”; autorizados por la Secretaría de la Función Pública, “_____” se compromete a realizar acciones de promoción y seguimiento de la contraloría social.
- DÉCIMA SEPTIMA. -** “**LAS PARTES**” acuerdan que cualquier modificación o adición al presente Convenio se hará de común acuerdo y a través de la suscripción del documento jurídico que corresponda.
- DÉCIMA OCTAVA. -** El presente Convenio iniciará sus efectos jurídicos a partir de la fecha de la aportación que realice “**LA SECRETARÍA**” y tendrá una vigencia hasta que concluya la ejecución del proyecto aprobado, misma que deberá verificarse a más tardar en el plazo establecido en el programa de obra presentado en el expediente y que fue avalado por la Comisión Dictaminadora, mismo que se agrega como Anexo Único a este Convenio, así como el total cumplimiento de las acciones objeto del mismo.
- En caso de presentarse alguna suspensión temporal, la fecha de terminación de los trabajos se prorrogará en igual proporción al periodo que comprenda la suspensión de los mismos, sin modificar el plazo de ejecución establecido en el programa de obra, formalizándose mediante acta circunstanciada de suspensión, de acuerdo con lo establecido en el artículo 60 de la Ley de Obras Públicas y Servicios Relacionados con las Mismas y 147 de su Reglamento.
- Lo anterior, en el entendido de que solo se refiere a la aplicación de los recursos públicos federales extraordinarios no regularizables del ejercicio fiscal 2021, por lo que no se comprometen recursos de los subsecuentes ejercicios fiscales, conforme al artículo 54 de la Ley Federal de Presupuesto y Responsabilidad Hacendaria.
- DÉCIMA NOVENA. -** El presente Convenio podrá darse por terminado anticipadamente por cualquiera de “**LAS PARTES**”, previa notificación que por escrito presente alguna de ellas a su contraparte, con al menos quince días de anticipación; y será cancelado por “**LA SECRETARÍA**”.
- VIGÉSIMA.-** En caso de existir recursos públicos federales no devengados o que no se encuentren vinculados a compromisos y obligaciones de pago al 31 de diciembre de 2021, “_____” deberá reintegrarlos junto con los rendimientos que se hubieren generado para su entero a la TESOFE, a través de “**LA SECRETARÍA**”, de conformidad con lo dispuesto por los artículos 54, tercer párrafo de la Ley Federal de Presupuesto y Responsabilidad Hacendaria y 176, del Reglamento de la Ley Federal de Presupuesto y Responsabilidad Hacendaria, respectivamente.
- VIGÉSIMA**

PRIMERA. - “LAS PARTES” acuerdan que el presente Convenio, es producto de la buena fe, por lo que toda controversia que se derive de éste, respecto de su aplicación, interpretación, operación, formalización y cumplimiento, será resuelta atendiendo en primera instancia y de común acuerdo entre “LAS PARTES”, a lo expresado en las REGLAS DE OPERACIÓN citadas en la declaración I.6 del presente Convenio.

VIGÉSIMA

SEGUNDA.- “LAS PARTES” acuerdan que en caso de no llegarse a ningún arreglo de conformidad con lo establecido en la Cláusula anterior, y de continuar la controversia sobre la aplicación, interpretación, operación, formalización y cumplimiento del presente Instrumento, así como para todo aquello que no esté expresamente estipulado en el mismo, “_____”, “ y “_____” aceptan y reconocen que se sujetarán a la jurisdicción de los Tribunales Federales con residencia en la Ciudad de México, por lo que renuncian desde ahora a cualquier fuero que pudiera corresponderles derivado de sus domicilios presentes o futuros.

LEÍDO QUE FUE EL PRESENTE CONVENIO DE COLABORACIÓN, Y ENTERADAS “LAS PARTES” DE SU CONTENIDO, VALOR Y CONSECUENCIAS LEGALES, LO FIRMAN EN SIETE EJEMPLARES ORIGINALES, EN LA CIUDAD DE MÉXICO, EL DÍA _____ DEL MES DE _____ DEL AÑO DOS MIL VEINTIUNO.

POR “LA SECRETARÍA”
EL/LA DIRECTORA(A) GENERAL EN LA DIRECCIÓN GENERAL DE SITIOS Y MONUMENTOS DEL PATRIMONIO CULTURAL

POR “EL ESTADO”
EL/LA _____ DEL ESTADO DE _____

POR “EL MUNICIPIO”
EL/LA PRESIDENTE (A) DEL MUNICIPIO DE _____

EL/LA SÍNDICA (O) MUNICIPAL DE _____,

EL/LA SECRETARIA (O) DEL H. AYUNTAMIENTO DE _____,

POR “FINANZAS” EL SECRETARIO DE FINANZAS _____ DEL PODER EJECUTIVO DEL ESTADO DE _____

POR “LA ASOCIACIÓN”
EL/LA _____ DE _____

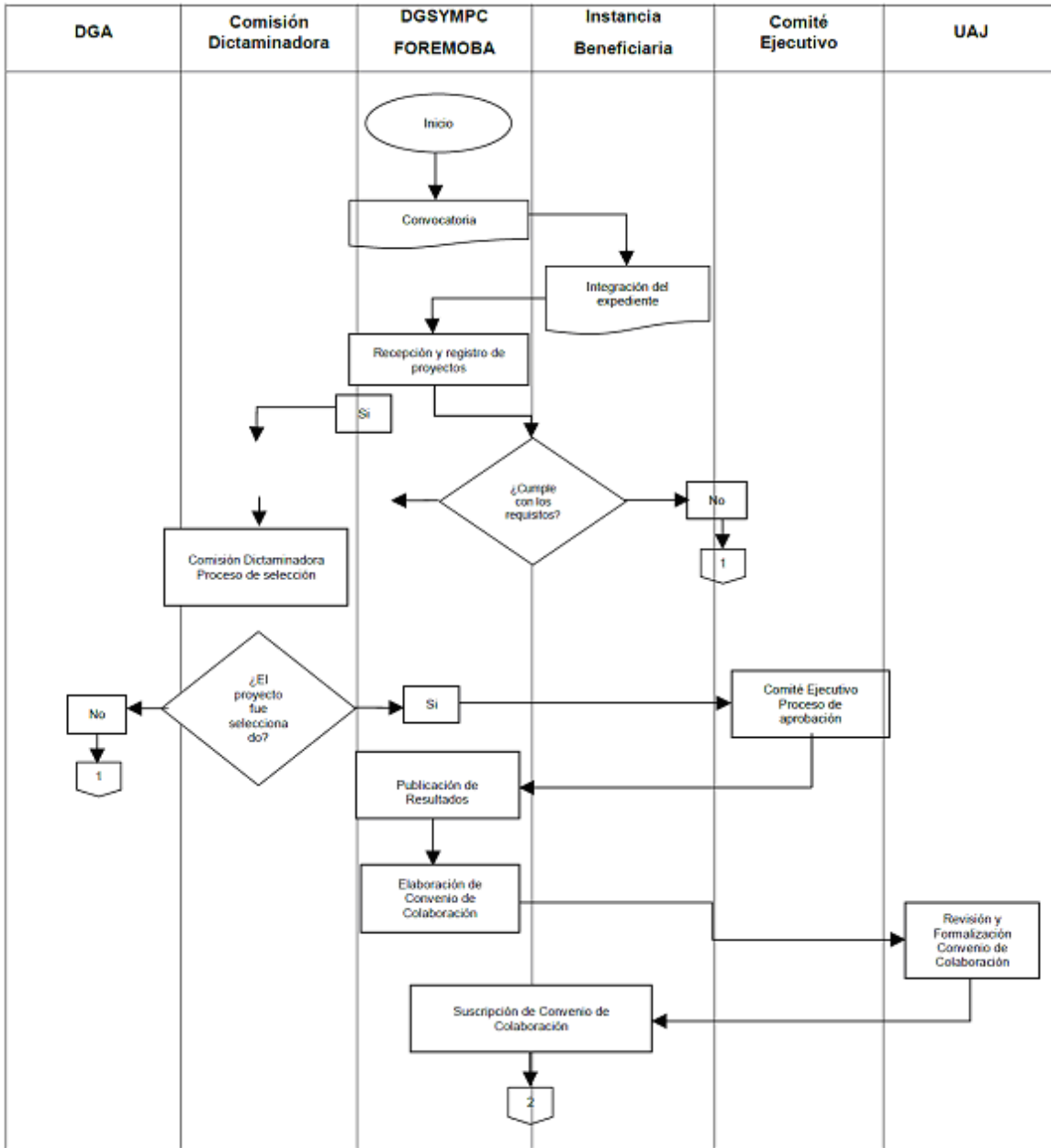

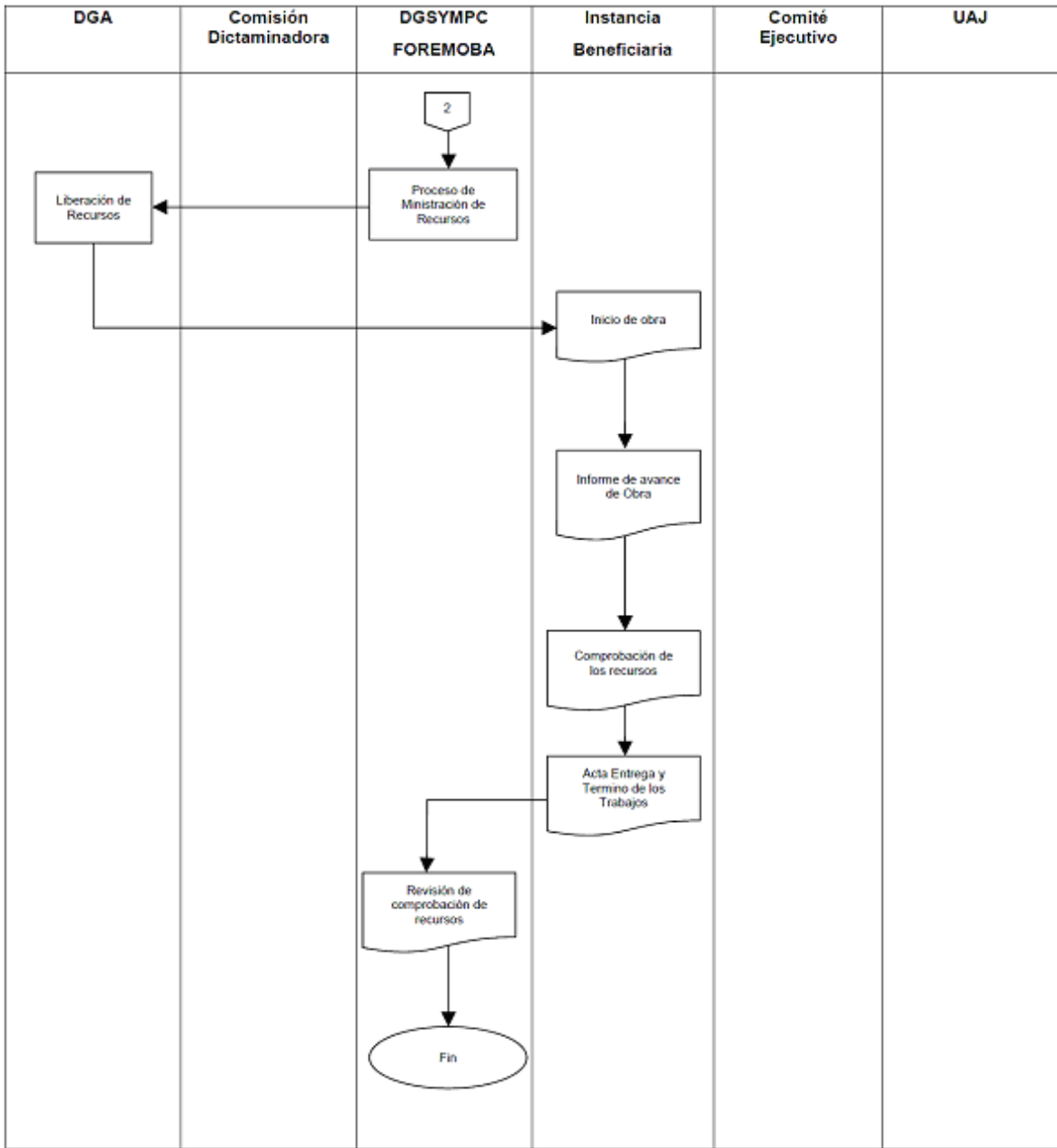

ANEXO 1 PROFEST**Comisión de Honor y Comisiones Dictaminadoras PROFEST****Comisión de Honor**

1. Integración

La titular o el titular del Instituto Nacional de Bellas Artes y Literatura, o su suplente.

La titular o el titular de la Dirección General de Culturas Populares, Indígenas y Urbanas, o su suplente.

La titular o el titular del Instituto Mexicano de Cinematografía, o su suplente.

El nombramiento de los integrantes de la Comisión de Honor será inapelable.

2. Atribución

Nombrar y emitir el listado de una/un experta/o profesional por cada disciplina para integrar a las cinco Comisiones Dictaminadoras PROFEST,

Los nombramientos de los promotores culturales de cada zona geográfica estarán a cargo de los representantes regionales de cultura.

3. Criterio

Profesionales con reconocida trayectoria en la gestión artística y cultural.

Experiencia en la planeación, producción, ejecución y programación de festivales culturales y artísticos.

Con conocimientos en el mercado artístico de su disciplina y que no figura dentro de alguno de los proyectos postulados en la emisión 2021 de la Convocatoria PROFEST

Las/os promotores culturales de cada zona geográfica deberán ser especialistas en la cultura y arte de su región, con conocimiento de su territorio, con experiencia en la realización de festivales culturales y artísticos, y se encuentra a cargo de un área de ejecución de festivales o su homóloga, en la institución que las/os selecciona.

4. Función

Un miembro especialista por disciplina de las cinco Comisiones Dictaminadoras PROFEST de acuerdo con lo siguiente:

- A la/el titular del Instituto Nacional de Bellas Artes y Literatura, o su suplente, le corresponderá el nombramiento de los especialistas de las disciplinas de música, teatro, danza, literatura y artes visuales y diseño.
- A la/el titular de la Dirección General de Culturas Populares, Indígenas y Urbanas, o su suplente, le corresponderá el nombramiento del especialista de la disciplina de gastronomía.
- A la/el titular del Instituto Mexicano de Cinematografía, o su suplente, le corresponderá el nombramiento del especialista de la disciplina de cinematografía.

Los nombramientos de estas comisiones serán inapelables.

Comisiones Dictaminadoras PROFEST

I. Integración

Las Comisiones Dictaminadoras correspondientes a las disciplinas de cinematografía, literatura, artes visuales y diseño, y gastronomía, estarán conformadas por:

- La titular o el titular de Subsecretaría de Desarrollo Cultural de la SC, o su suplente, quien tendrá a su cargo la Presidencia;
- La o el titular de la Dirección General de Promoción y Festivales Culturales de las SC, o su suplente, quien tendrá a su cargo la Secretaría Ejecutiva;

- Una/Un promotor(a) cultural representante por región, nombrada/o para cada representante regional de cultura, cinco en total por comisión, quienes fungirán como vocales.
- Una/Un experta/o profesional nombrada/o por la Comisión de Honor de acuerdo con la disciplina, quien fungirá como vocal.

La Comisión Dictaminadora correspondiente a las disciplinas de música, teatro, danza y multidisciplinaria, estará conformada por:

- La titular o el titular de Subsecretaría de Desarrollo Cultural de la SC, o su suplente, quien tendrá a su cargo la Presidencia;
- La o el titular de la Dirección General de Promoción y Festivales Culturales de las SC, o su suplente, quien tendrá a su cargo la Secretaría Ejecutiva;
- Una/Un promotor(a) cultural representante por región, nombrada/o para cada representante regional de cultura, cinco en total por comisión.
- Una/Un experta/o profesional nombrada/o por la Comisión de Honor de acuerdo con la disciplina.

La Secretaría de Cultura, cuando así lo considere conveniente, podrá invitar a participar en las Comisiones Dictaminadoras a especialistas y responsables de distintas instituciones, incluidas las coordinadas por la propia Secretaría, para opinar sobre la viabilidad y conveniencia del otorgamiento de los apoyos.

Será procedente la realización de las sesiones con la asistencia de por lo menos los siguientes miembros: la/el titular de la Subsecretaría de Desarrollo Cultural o su suplente, la/el titular de la DGPFC o su suplente, al menos tres gestores culturales que representan cada zona geográfica y un/una experta/o profesional seleccionada/o por la Comisión de Honor.

En cada sesión, la o el Representante de la DGPFC levantará un acta de la sesión que será publicada para el conocimiento y escrutinio de los solicitantes de apoyo del PROFEST y de todos los ciudadanos.

II. Atribuciones

- 1) De la Presidencia
 - a) Dirigir las reuniones de la Comisión Dictaminadora.
 - b) Inaugurar y clausurar las sesiones de trabajo de las Comisiones Dictaminadoras.
 - c) Expresar las consideraciones generales de la DGPFC.
 - d) Determinar, en correspondencia con el volumen de proyectos de Festivales entregados por la DGPFC, el número de expertos requeridos para evaluar, calificar, seleccionar y determinar montos de apoyo para los proyectos favorables en tiempo y forma.
- 2) De la Secretaría Ejecutiva
 - a) Emitir la convocatoria de las sesiones ordinarias, los órdenes del día y los asuntos que se tratarán, incluyendo los soportes documentales necesarios, así como remitirlos a cada una de las personas integrantes de las Comisiones Dictaminadoras.
 - b) Realizar el escrutinio de asistencia a las reuniones de las Comisiones Dictaminadoras, verificarán el quórum necesario para sesionar.
 - c) Pronunciar los comentarios que estimen pertinentes.
- 3) De los expertos
 - a) Evaluar, calificar, seleccionar y determinar montos de apoyo específicos y generales para los proyectos favorables en tiempo y forma

- b) Analizar y, en su caso, aprobar el orden del día y los documentos sobre los asuntos a tratar.
 - c) Pronunciar los comentarios que estimen pertinentes.
- 4) Invitados
- a) Proporcionar la orientación necesaria en torno a los asuntos que se traten, de acuerdo con las competencias del área que representen.

La Presidencia de las Comisiones Dictaminadoras, tendrá voz y voto de calidad, los vocales tendrán voz y voto; y los participantes por invitación, sólo voz. Las sesiones sólo podrán ser convocadas por la Presidencia o la DGPFC.

Todos los integrantes de las Comisiones Dictaminadoras están obligados a abstenerse de la votación cuando ésta implique un posible conflicto de interés.

III. Funciones

- 1) Evaluar y calificar los proyectos presentados en apego a los objetivos del PROFEST y con base a los criterios de selección estipulados en las RO.
- 2) Los proyectos serán analizados en conjunto y cada miembro de la Comisiones Dictaminadoras emitirán su opinión y voto.
- 3) Una vez analizados, el fallo de cada proyecto podrá ser favorable o no favorable, siempre que se cumplan con las condiciones que las propias Comisiones Dictaminadoras establezcan.
- 4) Los proyectos serán favorables cuando se cuente con, por lo menos, la mayoría simple de votos a favor por parte de quienes integren las Comisiones Dictaminadoras de la disciplina.
- 5) Asignar el monto que se considere adecuado y suficiente para cumplir con los objetivos particulares del Festival postulado.
- 6) Establecer los compromisos adicionales que se consideren necesarios para garantizar el uso eficiente de los recursos autorizados.
- 7) Instruir a la Secretaría Ejecutiva de las Comisiones Dictaminadoras para realizar las gestiones necesarias, a fin de informar a las instancias beneficiarias e iniciar el proceso de formalización jurídico-administrativo, así como llevar a cabo el seguimiento para la adecuada optimización y aplicación de los recursos aprobados.
- 8) Las demás que no contravengan las disposiciones legales aplicables.

IV. Criterios de selección (Categorías):

Los miembros integrantes de las cinco Comisiones Dictaminadoras evaluarán y calificarán los proyectos de Festivales con base en los siguientes criterios:

Primera categoría

- a) Demuestra estrategias que fortalecen la realización del proyecto frente a un consumo digital.
- b) Demuestra la realización de la primera y/o segunda edición dentro de los dos años inmediatos anteriores.
- c) Busca la cooperación interinstitucional.
- d) Originalidad en la propuesta de realización o ejecución del proyecto.
- e) Demuestra ampliar la oferta cultural de la región.
- f) Que cuente con un mínimo de 5 actividades programadas
- g) Demuestra un impacto cultural y social en la región.
- h) Acompaña los objetivos de la agenda 2030 para el desarrollo sostenible.

- i) Promueven actividades para públicos específicos (niñas, niños, adolescentes, personas con discapacidad, privadas de su libertad por situación carcelaria, adultas/os mayores, pueblos indígenas, comunidad LGBTTTIQ, etc.).
- j) Que la instancia organizadora cuente con la capacidad de financiamiento para llevar a cabo el proyecto, así como la disponibilidad de personal administrativo y de producción debidamente capacitado y suficiente para cumplir con las necesidades y alcance del festival de manera oportuna.

Segunda Categoría

- a) Demuestra estrategias que fortalecen la realización del proyecto frente a un consumo digital.
- b) Demuestra la realización de la primera y/o segunda edición dentro de los dos años inmediatos anteriores.
- c) Programación dirigida a la creación de públicos, promoviendo la igualdad entre hombres y mujeres, considerando los rangos de edad y características específicas de la población.
- d) Busca la cooperación interinstitucional.
- e) Presenta un alto porcentaje de programación de artistas locales y regionales.
- f) Perfil de las/os artistas o grupos a contratarse, que propicien la igualdad entre hombres y mujeres.
- g) Que la instancia organizadora cuente con la capacidad de financiamiento para llevar a cabo el proyecto, así como la disponibilidad de personal administrativo y de producción debidamente capacitado y suficiente para cumplir con las necesidades y alcance del festival de manera oportuna.
- h) Que cuente con un mínimo de 10 actividades programadas
- i) Que busque mejorar la oferta cultural de la región y que incluya actividades de divulgación o talleres de formación y capacitación que vinculan a los creadores o especialistas que participan en los eventos y festivales con sus audiencias.
- j) Promueven actividades para públicos específicos (niñas, niños, adolescentes, personas con discapacidad, privadas de su libertad por situación carcelaria, adultas/ os mayores, pueblos indígenas, comunidad LGBTTTIQ, etc.).
- k) Demuestra un impacto cultural y social en la región.
- l) Fomenta la conservación del patrimonio cultural inmaterial de la región.
- m) Acompaña los objetivos de la agenda 2030 para el desarrollo sostenible.

Tercera categoría

- a) Demuestra estrategias que fortalecen la realización del proyecto frente a un consumo digital.
- b) Originalidad en la propuesta de realización o ejecución del proyecto.
- c) Demuestra la relevancia e impacto social y cultural del festival en la región.
- d) Demuestra programación de actividades artísticas y culturales a cargo de creadores locales, regionales y nacionales.
- e) Programación dirigida a la creación de públicos, promoviendo la igualdad entre hombres y mujeres, considerando los rangos de edad y características específicas de la población.
- f) Genera cooperaciones institucionales y financieras integradas en la propuesta.
- g) Que cuente con un mínimo de 13 actividades programadas.
- h) Perfil de las/os artistas o grupos a contratarse, que propicien la igualdad entre hombres y mujeres.

- i) Que la instancia organizadora cuente con la capacidad de financiamiento para llevar a cabo el proyecto, así como la disponibilidad de personal administrativo y de producción debidamente capacitado y suficiente para cumplir con las necesidades y alcance del festival de manera oportuna.
- j) Que busque mejorar la oferta cultural de la región y que incluya actividades de divulgación o talleres de formación y capacitación que vinculan a los creadores o especialistas que participan en los eventos y festivales con sus audiencias.
- k) Promueven actividades para públicos específicos (niñas, niños, adolescentes, personas con discapacidad, privadas de su libertad por situación carcelaria, adultas/ os mayores, pueblos indígenas, comunidad LGBTTTIQ, etc.).
- l) Que contribuya a la construcción de comunidad en el espacio en el que se realiza.
- m) Que fomenten la conservación del patrimonio cultural inmaterial de la región.
- n) Demuestra que el Festival forma parte de una planeación a largo plazo (por ejemplo: plan estatal, municipal o institucional de cultura).
- ñ) Itinerancia de la programación escénica, literaria, fílmica.
- o) Acompaña los objetivos de la agenda 2030 para el desarrollo sostenible.

Cuarta categoría:

- a) Impacto nacional y/o internacional comprobable.
- b) Demuestra haber obtenido premios y/o reconocimientos por su impacto.
- c) Incluye en su programación actividades de divulgación o talleres de formación y capacitación que vinculan a los creadores o especialistas que participan en los eventos y festivales con sus audiencias.
- d) Demuestra estrategias que fortalecen la realización del proyecto frente a un consumo digital.
- e) Originalidad en la propuesta de realización o ejecución del proyecto.
- f) Demuestra que el Festival forma parte de una planeación a largo plazo (por ejemplo: plan estatal, municipal o institucional de cultura).
- g) Que cuente con un mínimo de 18 actividades programadas.
- h) Que la instancia organizadora cuente con la capacidad de financiamiento para llevar a cabo el proyecto, así como la disponibilidad de personal administrativo y de producción debidamente capacitado y suficiente para cumplir con las necesidades y alcance del festival de manera oportuna.
- i) Demuestra en su programación actividades de formación, exhibición y producción artística en beneficio de artistas nacionales (exhibición de cine mexicano, coproducción de obras teatrales, musicales y dancísticas, talleres de especializados de literatura, gastronomía, diseño, cinematografía, entre otros).
- j) Cooperaciones institucionales y financieras integradas en la propuesta.
- k) Programación dirigida a la creación de públicos, promoviendo la igualdad entre hombres y mujeres, considerando los rangos de edad y características específicas de la población.
- l) Perfil de las/os artistas o grupos a contratarse, que propicien la igualdad entre hombres y mujeres.
- m) Que promuevan actividades para públicos específicos (niñas, niños, adolescentes, personas con discapacidad, privadas de su libertad por situación carcelaria, adultas/os mayores, pueblos indígenas, comunidad LGBTTTIQ, etc).
- n) Itinerancia de la programación escénica, literaria, fílmica.
- ñ) Acompaña los objetivos de la agenda 2030 para el desarrollo sostenible.

El fallo de las Comisiones Dictaminadoras será inapelable.

ANEXO 2 PROFEST**Modelo de Convocatoria PROFEST****Convocatoria****Apoyo a Festivales Culturales y Artísticos****PROFEST 2021**

La Secretaría de Cultura, con el fin de contribuir al enriquecimiento de la oferta artística y cultural y facilitar el acceso a ella para toda la población, a través de la realización y profesionalización de Festivales culturales y artísticos y con fundamento en lo dispuesto en los artículos 74 y 75 de la Ley Federal de Presupuesto y Responsabilidad Hacendaria y a lo dispuesto en los artículos 2, 26 así como 41 Bis de la Ley Orgánica de la Administración Pública Federal, publicado en el Diario Oficial de la Federación el 17 de diciembre de 2015, convoca a

- las Instituciones Estatales de Cultura de las 32 entidades federativas,
- las instituciones municipales de cultura,
- todos los municipios y las 16 alcaldías de la Ciudad de México,
- todas las universidades públicas estatales y
- Organizaciones de la Sociedad Civil sin fines de lucro, con fines de promoción y fomento de las artes.

Presentar proyectos de Festivales culturales y artísticos cuyo eje central sea la programación de actividades de artes escénicas, artes visuales, cinematográficas, diseño, gastronomía y literatura, cuyo objetivo sea favorecer el acceso a las expresiones culturales y prácticas artísticas para todos los mexicanos.

Se entiende como Festival, un evento artístico temático o multidisciplinario en el que se programan actividades escénicas, visuales, cinematográficas, diseño, gastronómicas y/o literarias, en un determinado tiempo en el territorio nacional, que se realiza en el territorio nacional y que es organizado por una institución pública o una OSC.

Los proyectos deberán presentar un objetivo claro; una programación de actividades específicas — artísticas y culturales— con énfasis en su impacto en audiencias, artistas y comunidades, una proyección detallada de las acciones que se deben llevar a cabo desde el diseño hasta la rendición de cuentas del Festival y una estimación de los recursos monetarios, financieros y en especie requeridos, así como la capacidad probada para organizar el evento.

Los proyectos deben demostrar capacidad para contribuir al impulso de la creatividad personal y colectiva; al desarrollo humano; al fortalecimiento de la identidad, así como a la generación de ideas para promover una convivencia cívica. Las metas deben responder a las necesidades de acceso a la cultura y ejercicio de los derechos culturales de una región, estado, localidad, población o comunidad determinada y fortalecer los sentidos de identidad y comunidad que propicien el establecimiento y mantenimiento de relaciones armónicas, pacíficas y colaborativas de los miembros de una comunidad entre sí y con el medio ambiente.

1. El registro de los proyectos se realizará conforme al siguiente calendario:

Fecha de inicio: h del de del .

Fecha de cierre: h del de del (horario de la Ciudad de México).

La Secretaría de Cultura otorgará subsidios, en el esquema de coinversión, de acuerdo con las siguientes categorías según el número de ediciones:

- A) Festivales de segunda y tercera emisión, hasta \$500,000.00 (quinientos mil pesos 00/100 M.N.).
- B) Festivales de cuarta a séptima emisión, hasta \$800,000.00 (ochocientos mil pesos 00/100 M.N.).
- C) Festivales de octava a decimoprimer emisión, hasta \$1,500,000.00 (un millón quinientos mil pesos 00/100 M.N.).
- D) Festivales de decimosegunda emisión en adelante, hasta \$2,500,000.00 (dos millones quinientos mil pesos 00/100 M.N.).

En todos los casos se deberá contar por lo menos con el 35% de coinversión

INFORMACIÓN GENERAL

2. Las instancias arriba señaladas podrán presentar hasta un proyecto del Festival Cultural y Artístico.
3. Cumplir con las bases de participación establecidas en la Convocatoria del PROFEST.
4. En todos los casos, la DGPFC se reserva el derecho de verificar la documentación y la información requerida con las instancias correspondientes.
5. Las solicitudes con documentación que no cumplan con la totalidad de los requisitos señalados en la presente convocatoria serán descartadas. Los documentos ilegibles o que no puedan reproducirse por errores en los mismos, se considerarán como documentación no entregada.
6. Las actividades apoyadas por la SC mediante el PROFEST deberán ser de acceso gratuito, para público en general y en lugares públicos.
7. El registro de los proyectos se realizará conforme al siguiente calendario:
Fecha de inicio: h del de del .
Fecha de cierre: h del de del (horario de la Ciudad de México).

ESPECIFICACIÓN DE DOCUMENTACIÓN OFICIAL Y ANEXOS.

Poner a disposición de la DGPFC un expediente digital, a través de un proceso de inscripción en el portal <http://profest.cultura.gob.mx/>, (Plataforma PROFEST) con los siguientes documentos, que se generan en la misma página, con firma autógrafa no facsímil, que coincida con la identificación oficial, de la o el titular de la instancia postulante o, en su caso, de la o el representante legal o aquella persona que tenga las facultades de acuerdo con los ordenamientos legales aplicables para obligarse con la SC.

8. Formato oficial de Solicitud establecido por el PROFEST en original (Anexo 4 PROFEST).
9. Formato oficial del Proyecto para Festivales culturales y artísticos establecido por el PROFEST (Anexo 5 PROFEST).
10. Formato oficial de Cronograma, presupuesto y programación confirmada (Anexo 6 PROFEST).
11. Formato oficial de Semblanza y cotización de los participantes que se proponen pagar con los recursos del apoyo federal, Firmada por la o el artista o representante legal. La información proporcionada deberá sustentar la propuesta artística programada de la o el artista, ponente, expositor/a, curador/a museógrafa/o o grupo artístico (Anexo 7 PROFEST).
12. En el caso de los gastos relativos a los bienes y servicios para la realización del Festival que se proponen pagar con recursos del PROFEST, se deberá adjuntar una cotización en papel membretado con datos verificables del proveedor, así como del bien o servicio a contratar o arrendar: rubro, costo unitario, cantidad, importe total, IVA y especificaciones técnicas.
13. Carta compromiso de coinversión (institucional, social o privada) dirigida a la Secretaría de Cultura (modelo disponible en el Anexo 8 PROFEST), en formato libre, de cada una de las instituciones públicas o privadas que garanticen las aportaciones de recursos necesarios para la realización del Festival, con firma autógrafa, no facsímil. Dicha carta deberá especificar el monto de la inversión, así como el rubro, servicios, contrataciones y/o arrendamientos a los que se destinará. La información deberá coincidir con lo referido en el Proyecto (Anexo 5 PROFEST).
14. Carta bajo protesta de decir verdad, dirigida a la Secretaría de Cultura, en la que se declare que no se gestionan ni recibirán otros recursos de origen federal para el Festival (Anexo 8 PROFEST).
15. Carta bajo protesta de decir verdad, dirigida a la Secretaría de Cultura, en la que se declare que se salvaguardarán los derechos de autor de las obras artísticas que conformen la programación de acuerdo con la normatividad vigente (Anexo 8 PROFEST).
16. Las instituciones públicas deberán presentar una carta compromiso, dirigida a la Secretaría de Cultura, de que proporcionarán, en caso de ser elegidos beneficiarios, la siguiente documentación de la Secretaría de Finanzas Estatal o su similar (Anexo 8 PROFEST):
 - Identificación oficial con fotografía de la o el titular o la(s) o el (los) representante(s) legal(es), en su caso.
 - Nombramiento de la o el titular o la(s) o el (los) representante(s) legal(es), en su caso.
 - Constancia de situación fiscal actualizada y completa.
 - Comprobante de domicilio que coincida con la dirección fiscal, no mayor a tres meses de emisión.

DOCUMENTACIÓN LEGAL Y FISCAL

17. Los siguientes documentos legales y fiscales de la instancia postulante, de acuerdo con su naturaleza:
- Versión digital actualizada del Instrumento Jurídico de Creación, Ley Orgánica Municipal y Ley General de Gobierno y Administración Municipal, Acta Constitutiva y sus modificaciones, según sea el caso.
 - Identificación oficial con fotografía de la o el titular o representante legal, en su caso, que firma la solicitud.
 - Nombramiento de la o el titular de la instancia o representante legal, en su caso, que firma la solicitud.
 - Constancia de situación fiscal actualizada y completa de la Instancia Postulante.
 - Comprobante de domicilio que coincida con la dirección fiscal, no mayor a tres meses de emisión.
 - 32-D con fecha de emisión no mayor a un mes, con opinión en sentido positivo.
 - Constancias de mayoría de la presidenta(e) o alcalde(sa) y de la o el síndico municipal y/o nombramiento de la(s) o el (los) representante(s) legal(es) del municipio o alcaldía, en su caso.
18. Si es OSC, escaneos legibles de:
- Acta constitutiva y, en su caso, todas las modificaciones protocolizadas ante notario público y su registro público, que demuestre que la OSC tiene por lo menos dos años de haber sido constituida a la fecha de publicación de la convocatoria, para verificar que contemple entre las actividades de su objeto social, la promoción, producción y difusión del arte y la cultura, y/o que realicen Festivales culturales y artísticos.
 - Constancia de registro de la CLUNI vigente y en cumplimiento con sus obligaciones, en su caso.
 - Identificación oficial con fotografía de la o el titular o representante legal que firma la solicitud.
 - Constancia de situación fiscal actualizada y completa.
 - Comprobante de domicilio que coincida con la dirección fiscal, no mayor a tres meses de emisión.
 - 32-D con fecha de expedición no mayor a tres meses, con opinión en sentido positivo.
 - Ejemplo de un CFDI emitido por la instancia solicitante, cancelado o expedido por cualquier concepto, con los requisitos fiscales de acuerdo con las leyes federales vigentes del año fiscal de su solicitud.
19. Evidencias verificables de emisiones anteriores que garanticen la continuidad de realización del Festival con el mismo nombre, o la presentación del acta o documento legal que certifique el cambio de nombre del proyecto, todo en formato PDF. Debe incluirse el escaneo de un cartel, un programa de mano, notas periodísticas y tres fotografías de diferentes presentaciones artísticas por cada uno de los años de realización, mostrando la emisión y nombre del Festival que representa.
- La asesoría se llevará a cabo de lunes a viernes entre las 9 a 14 horas, vía telefónica llamando al 55 4155 0200 extensión 9526 en el mismo horario y vía electrónica dirigiendo un correo a profest@cultura.gob.mx.

ELEGIBILIDAD

20. Los proyectos de Festivales elegibles deberán cumplir con las anteriores bases de participación. Los proyectos serán evaluados y calificados considerando los siguientes criterios de selección según su categoría de participación. En los casos que resulte relevante, adjuntar documentación probatoria especificando en el proyecto a qué criterio da sustento.
- Primera categoría
- Demuestra estrategias que fortalecen la realización del proyecto frente a un consumo digital.
 - Demuestra la realización de la primera y/o segunda edición dentro de los dos años inmediatos anteriores.
 - Busca la cooperación interinstitucional.

- d) Originalidad en la propuesta de realización o ejecución del proyecto.
- e) Demuestra ampliar la oferta cultural de la región.
- f) Que cuente con un mínimo de 5 actividades programadas
- g) Demuestra un impacto cultural y social en la región.
- h) Acompaña los objetivos de la agenda 2030 para el desarrollo sostenible.
- i) Promueven actividades para públicos específicos (niñas, niños, adolescentes, personas con discapacidad, privadas de su libertad por situación carcelaria, adultas/os mayores, pueblos indígenas, comunidad LGBTTTIQ, etc.).
- k) Que la instancia organizadora cuente con la capacidad de financiamiento para llevar a cabo el proyecto, así como la disponibilidad de personal administrativo y de producción debidamente capacitado y suficiente para cumplir con las necesidades y alcance del festival de manera oportuna.

Segunda Categoría

- a) Demuestra estrategias que fortalecen la realización del proyecto frente a un consumo digital.
- b) Originalidad en la propuesta de realización o ejecución del proyecto.
- c) Programación dirigida a la creación de públicos, promoviendo la igualdad entre hombres y mujeres, considerando los rangos de edad y características específicas de la población.
- d) Busca la cooperación interinstitucional.
- e) Presenta un alto porcentaje de programación de artistas locales y regionales.
- f) Perfil de las/os artistas o grupos a contratarse, que propicien la igualdad entre hombres y mujeres.
- g) Que la instancia organizadora cuente con la capacidad de financiamiento para llevar a cabo el proyecto, así como la disponibilidad de personal administrativo y de producción debidamente capacitado y suficiente para cumplir con las necesidades y alcance del festival de manera oportuna.
- h) Que cuente con un mínimo de 10 actividades programadas
- i) Que busque mejorar la oferta cultural de la región y que incluya actividades de divulgación o talleres de formación y capacitación que vinculan a los creadores o especialistas que participan en los eventos y festivales con sus audiencias.
- j) Promueven actividades para públicos específicos (niñas, niños, adolescentes, personas con discapacidad, privadas de su libertad por situación carcelaria, adultas/ os mayores, pueblos indígenas, comunidad LGBTTTIQ, etc.).
- k) Demuestra un impacto cultural y social en la región.
- l) Fomenta la conservación del patrimonio cultural inmaterial de la región.
- m) Acompaña los objetivos de la agenda 2030 para el desarrollo sostenible.

Tercera categoría

- a) Demuestra estrategias que fortalecen la realización del proyecto frente a un consumo digital.
- b) Originalidad en la propuesta de realización o ejecución del proyecto.
- c) Demuestra la relevancia e impacto social y cultural del festival en la región.
- d) Demuestra programación de actividades artísticas y culturales a cargo de creadores locales, regionales y nacionales.
- e) Programación dirigida a la creación de públicos, promoviendo la igualdad entre hombres y mujeres, considerando los rangos de edad y características específicas de la población.
- f) Genera cooperaciones institucionales y financieras integradas en la propuesta.
- g) Que cuente con un mínimo de 13 actividades programadas.
- h) Perfil de las/os artistas o grupos a contratarse, que propicien la igualdad entre hombres y mujeres.

- i) Que la instancia organizadora cuente con la capacidad de financiamiento para llevar a cabo el proyecto, así como la disponibilidad de personal administrativo y de producción debidamente capacitado y suficiente para cumplir con las necesidades y alcance del festival de manera oportuna.
- j) Que busque mejorar la oferta cultural de la región y que incluya actividades de divulgación o talleres de formación y capacitación que vinculan a los creadores o especialistas que participan en los eventos y festivales con sus audiencias.
- k) Promueven actividades para públicos específicos (niñas, niños, adolescentes, personas con discapacidad, privadas de su libertad por situación carcelaria, adultas/ os mayores, pueblos indígenas, comunidad LGBTTTIQ, etc.).
- l) Que contribuya a la construcción de la comunidad en el espacio en el que se realiza.
- m) Que fomenten la conservación del patrimonio cultural inmaterial de la región.
- n) Demuestra que el Festival forma parte de una planeación a largo plazo (por ejemplo: plan estatal, municipal o institucional de cultura).
- ñ) Itinerancia de la programación escénica, literaria, filmica.
- o) Acompaña los objetivos de la agenda 2030 para el desarrollo sostenible.

Cuarta categoría:

- a) Impacto nacional y/o internacional comprobable.
- b) Demuestra haber obtenido premios y/o reconocimientos por su impacto.
- c) Incluye en su programación actividades de divulgación o talleres de formación y capacitación que vinculan a los creadores o especialistas que participan en los eventos y festivales con sus audiencias.
- d) Demuestra estrategias que fortalecen la realización del proyecto frente a un consumo digital.
- e) Originalidad en la propuesta de realización o ejecución del proyecto.
- f) Demuestra que el Festival forma parte de una planeación a largo plazo (por ejemplo: plan estatal, municipal o institucional de cultura).
- g) Que cuente con un mínimo de 18 actividades programadas.
- h) Que la instancia organizadora cuente con la capacidad de financiamiento para llevar a cabo el proyecto, así como la disponibilidad de personal administrativo y de producción debidamente capacitado y suficiente para cumplir con las necesidades y alcance del festival de manera oportuna.
- i) Demuestra en su programación actividades de formación, exhibición y producción artística en beneficio de artistas nacionales (exhibición de cine mexicano, coproducción de obras teatrales, musicales y dancísticas, talleres de especializados de literatura, gastronomía, diseño, cinematografía, entre otros).
- j) Cooperaciones institucionales y financieras integradas en la propuesta.
- k) Programación dirigida a la creación de públicos, promoviendo la igualdad entre hombres y mujeres, considerando los rangos de edad y características específicas de la población.
- l) Perfil de las/os artistas o grupos a contratarse, que propicien la igualdad entre hombres y mujeres.
- m) Que promuevan actividades para públicos específicos (niñas, niños, adolescentes, personas con discapacidad, privadas de su libertad por situación carcelaria, adultas/os mayores, pueblos indígenas, comunidad LGBTTTIQ, etc.).
- n) Itinerancia de la programación, escénica, literaria, filmica.
- ñ) Acompaña los objetivos de la agenda 2030 para el desarrollo sostenible.

El fallo de las Comisiones Dictaminadoras será inapelable.

EVALUACIÓN Y SELECCIÓN

21. La Comisión de Honor nombrará a un miembro especialista por disciplina de cinco Comisiones Dictaminadoras, quienes evaluarán y calificarán los proyectos de Festivales con base en los criterios de selección arriba enunciados. Las Comisiones Dictaminadoras correspondientes a las disciplinas de cinematografía, literatura, artes visuales y diseño, y gastronomía, estará conformado por:

- La titular o el titular de Subsecretaría de Desarrollo Cultural de la SC, o su suplente, quien tendrá a su cargo la Presidencia;
- La o el titular de la Dirección General de Promoción y Festivales Culturales de las SC, o su suplente, quien tendrá a su cargo la Secretaría Ejecutiva;
- Una/Un promotor(a) cultural representante por región, nombrada/o para cada representante regional de cultura, cinco en total por comisión, quienes fungirán como vocales.
- Una/Un experta/o profesional nombrada/o por la Comisión de Honor de acuerdo con la disciplina, quien fungirá como vocal.

La Comisión Dictaminadora correspondiente a las disciplinas de música, teatro, danza y multidisciplinaria, estará conformada por:

- La titular o el titular de Subsecretaría de Desarrollo Cultural de la SC, o su suplente, quien tendrá a su cargo la Presidencia;
- La o el titular de la Dirección General de Promoción y Festivales Culturales de las SC, o su suplente, quien tendrá a su cargo la Secretaría Ejecutiva;
- Una/Un promotor(a) cultural representante por región, nombrada/o para cada representante regional de cultura, cinco en total por comisión.
- Una/Un experta/o profesional nombrada/o por la Comisión de Honor de acuerdo con la disciplina.

La Secretaría de Cultura, cuando así lo considere conveniente, podrá invitar a participar en las Comisiones Dictaminadoras a especialistas y responsables de distintas instituciones, incluidas las coordinadas por la propia Secretaría, para opinar sobre la viabilidad y conveniencia del otorgamiento de los apoyos.

22. Los nombramientos de la Comisión de Honor y el fallo de la Comisión Dictaminadora serán inapelables.

Los proyectos dictaminados como favorables se darán a conocer públicamente en cultura.gob.mx/convocatorias a más tardar el __ de _____ de 2021.

NOTIFICACIÓN DE FALLO

23. La instancia postulante recibirá de la DGPFC, a más tardar quince días hábiles a partir del día siguiente de la publicación de los resultados la notificación oficial correspondiente.

24. La DGPFC dará seguimiento y asesoría a los responsables de los proyectos favorables desde la publicación de resultados y hasta el cierre del programa.

RESTRICCIONES

25. No podrán participar quienes no hayan cumplido las obligaciones contraídas con la Secretaría de Cultura en ediciones previas de PROFEST, teniendo como fecha límite para la rendición de cuentas una semana antes de la fecha de cierre de esta Convocatoria.

26. No serán sujetos de apoyo aquellos proyectos que presenten documentación incompleta o que ésta se encuentre en un trámite jurídico-administrativo, así como formatos distintos a los oficiales.

27. No serán sujetos de apoyo aquellos proyectos que para 2021 reciban recursos o se encuentren gestionando otro tipo de financiamiento de origen federal.

28. No se aceptarán proyectos en los que la representación fiscal de más de tres artistas o grupos la lleve a cabo una sola persona física o moral. Así como tampoco aquellos en los que se pretenda contratar un mismo proveedor para más de tres conceptos de gastos.

CARACTERÍSTICAS DE LOS RECURSOS

29. Los recursos para la operación e implementación del PROFEST corresponderán al presupuesto autorizado para el ejercicio fiscal 2021.
30. Los recursos federales serán transferidos de acuerdo con lo establecido en los apartados Requisitos y Obligaciones de las presentes RO.
31. Las actividades apoyadas por la SC mediante el PROFEST deberán ser de acceso gratuito y libre, y podrán ser vía digital, a través de las plataformas que la instancia postulante determine convenientes, mixtas y/o presenciales para público en general y en lugares públicos.
32. El recurso autorizado por las Comisiones Dictaminadoras solamente podrá ser utilizado únicamente en el proyecto dictaminado como favorable.
33. Las instancias podrán postular un proyecto como máximo.
34. Para los Festivales de Música, Danza, Teatro, Literatura, y multidisciplinarios, los recursos otorgados podrán emplearse específicamente para la contratación de servicios profesionales de artistas, conferencistas, talleristas, curadores, académicos y grupos nacionales, en un mínimo de 60% y un máximo de 40% para el pago de servicios de traducción y subtítulo; pago de diseño y/o mantenimiento de plataformas digitales para la transmisión de actividades programadas; y pago de derechos de autor y seguros, directamente relacionados con las actividades artísticas y culturales.
35. En el caso de los Festivales de Artes Visuales y Diseño, los recursos otorgados podrán emplearse para la contratación de servicios profesionales de artistas, conferencistas, talleristas, curadores, museógrafos, académicos y grupos nacionales, en un mínimo de 20% y un máximo de 80% para el pago de requerimientos de montaje de obra; arrendamiento de espacios, muebles e inmuebles; servicios de traducción y subtítulo; pago de diseño y/o mantenimiento de plataformas digitales para la transmisión de actividades programadas; y pago de derechos de autor y seguros, directamente relacionados con las actividades artísticas y culturales.
36. Para los Festivales de Gastronomía, los recursos otorgados podrán emplearse para la contratación de servicios profesionales de artistas, conferencistas, talleristas, curadores, académicos y grupos nacionales, en un mínimo de 60% y un máximo de 40% para el pago de insumos para actividades gastronómicas; servicios de traducción y subtítulo; pago de diseño y/o mantenimiento de plataformas digitales para la transmisión de actividades programadas; y pago de y derechos de autor y seguros, directamente relacionados con las actividades artísticas y culturales.
37. Para los Festivales de Cinematografía, los recursos otorgados podrán emplearse para la contratación de servicios profesionales de artistas, conferencistas, talleristas, curadores, programadores, académicos y grupos nacionales, en un mínimo de 30% y un máximo de 70% para el pago derechos de exhibición (nacionales e internacionales) y seguros paquetería; servicios de traducción y subtítulo; y pago de diseño y/o mantenimiento de plataformas digitales para la transmisión de actividades programadas.
38. Dado que el PROFEST es una vertiente de un programa de desarrollo social se deberá priorizar que las actividades artísticas sean acompañadas de actividades académicas, por lo cual los recursos otorgados podrán emplearse para la impartición de talleres, cursos, conferencias, clases magistrales, mesas redondas y eventos de divulgación realizados en el marco de los Festivales.
39. Las/los artistas o agrupaciones que se pretendan pagar a través del programa PROFEST, podrán ser incluidos en la programación hasta un máximo de tres actividades o presentaciones artísticas, dándole preferencia a la itinerancia.
40. El monto máximo a otorgar por parte de la SC para la contratación de un/a artista, grupo o participante de amplia trayectoria será de hasta \$150,000.00 (ciento cincuenta mil pesos 00/100 M.N.) más impuestos por presentación, en el caso de talleres y cursos se deberá considerar como pago máximo por hora \$500.00 (quinientos pesos 00/100 M.N.), más impuestos; para el pago de clases magistrales y conferencias acorde a la trayectoria de sus semblanzas, se aplicará el criterio de hasta \$50,000.00 (cincuenta mil pesos 00/100 M.N.) más impuestos por conferencia. Si se detecta que en la programación propuesta existe un incremento mayor del 20% en comparación a lo otorgado en años anteriores, estos serán ajustados tomando en cuenta dichos antecedentes y la opinión de los especialistas. En cumplimiento del objetivo de elevar la calidad artística de los festivales y la optimización de los recursos otorgados, la DGPFC ajustará conjuntamente con la instancia beneficiaria, en su caso, la programación artística del festival.
41. El subsidio federal, a través del PROFEST, corresponderá a una fracción del total del proyecto, siendo requisito la confluencia de otras fuentes de financiamiento. En ningún caso procederán solicitudes de incrementos en el monto del apoyo aprobado.

OBLIGACIONES DE LOS BENEFICIARIOS DEL PROFEST

42. Formalizar un instrumento jurídico con la SC, en el cual se establecerán los compromisos y responsabilidades de las partes (Anexo 11 PROFEST).
43. Las instituciones públicas beneficiarias deberán gestionar ante la Secretaría de Finanzas Estatal o sus similares, la apertura de una cuenta bancaria productiva específica con firmas mancomunadas, que permita identificar de manera clara los recursos públicos federales con fines de transparencia y fiscalización; adicional, las instituciones públicas beneficiarias deberán contratar una cuenta bancaria productiva específica con firmas mancomunadas para que la Secretaría de Finanzas Estatal o sus similares, transfieran el recurso de la SC, que permita identificar de manera específica los recursos públicos federales con fines de transparencia y fiscalización.

Por su parte, las OSC deberán contratar una cuenta bancaria productiva específica con firmas mancomunadas, destinada única y exclusivamente a la transferencia de los recursos del PROFEST que permita identificar de manera específica los recursos públicos federales con fines de transparencia y fiscalización.
44. Las instancias públicas beneficiarias deberán gestionar ante la Secretaría de Finanzas Estatal o sus similares, la emisión del CFDI para la radicación del recurso aprobado mediante el PROFEST.
45. Los beneficiarios del PROFEST deberán hacer entrega de un oficio en formato libre, dirigido a la o el titular de la DGPFC, mediante el cual se informe el estatus del proyecto, cinco días hábiles previos a la fecha de inicio del Festival.
46. Los beneficiarios del PROFEST deberán implementar mecanismos de medición para cuantificar el número de asistentes a sus eventos o la afluencia en plataformas digitales y/o medios para ofrecer evidencia del impacto de sus proyectos, de acuerdo con los criterios de selección que correspondan. La información reportada deberá estar sustentada en metodologías adecuadas y replicables, mismas que deberán especificarse y detallarse.
47. El o la organizador(a) del Festival tendrá la responsabilidad de contar con los recursos suficientes para cubrir todos los gastos para los que no se solicitó el apoyo, de acuerdo con lo referido en el Proyecto (Anexo 5 PROFEST).
48. La SC no se compromete a realizar la transferencia del recurso autorizado, previamente a la realización de los proyectos por lo que las instancias beneficiarias deberán contar con capacidad financiera para ejecutar los proyectos.
49. Si de manera excepcional resulta necesario llevar a cabo cambios en la programación del Festival, estos no deberán exceder el 35% de las actividades aprobadas y se deberán informar previamente a la DGPFC, para su evaluación y eventual autorización. Si la DGPFC no autoriza las modificaciones, la SC podrá solicitar la devolución del recurso.
50. En el caso excepcional que se requiera modificar el periodo de realización del Festival, deberán solicitar la autorización previa de la DGPFC al menos 10 días hábiles antes de las fechas autorizadas por la Comisión Dictaminadora y no superar el año fiscal para el cual se otorgó el apoyo. De no cumplir con esta condición, la SC podrá solicitar la devolución del recurso.
51. Los beneficiarios del PROFEST deberán dar cumplimiento estricto al proyecto tal y como se presentó a través de la Convocatoria y dictaminado por las Comisiones Dictaminadoras.
52. La instancia beneficiaria tendrá la responsabilidad de cubrir la seguridad de los participantes y el público asistente, así como establecer lineamientos de prevención, mecanismos de información interna y dar a conocer las medidas de protección para la población que asiste a dichos espacios
53. Las OSC que se programen a sí mismas, no podrán cubrir más del 10% de la programación.
54. Las OSC que se contraten a sí mismas, no podrán cobrar por prestación de servicios más del 10% del recurso total solicitado.
55. Los festivales de las disciplinas de cinematografía y artes visuales y diseño deberán hacer entrega de la sábana de programación de las actividades artísticas (programación de películas, muestras, exposiciones, talleres, conferencias, entre otras) que se vean beneficiadas directamente por el recurso otorgado a través de los conceptos aprobados por el PROFEST, vía oficio, dirigido a la o el titular de la DGPFC, un mes antes de la realización del proyecto para fines de rendición de cuentas.

56. La instancia beneficiaria deberá entregar un informe de actividades con evidencias de la difusión, preferentemente con fotografías y/o videos en alta resolución en los que se observe el marco de realización de la actividad, que también muestre a los asistentes, así como un informe financiero en los formatos emitidos por la DGPFC acompañado con copias de los CFDI correspondientes a los pagos que se hicieron con los recursos del apoyo. La emisión de los CFDI queda bajo responsabilidad del artista, representante del artista o grupo artístico, y/o del proveedor del bien o servicio y del organizador que los recibe, en cumplimiento de las obligaciones fiscales de acuerdo con las leyes federales vigentes.
57. La comprobación de los recursos deberá ser por el total del importe asentado en el documento jurídico.
58. Las instancias beneficiarias estarán obligadas a cumplir con lo estipulado en las presentes RO.
59. Cuando no apliquen los recursos federales al objeto especificado en el instrumento jurídico suscrito por las partes, estarán obligadas a reintegrar los recursos a la TESOFE a través de la SC junto con los rendimientos que se hayan generado desde la fecha de la erogación de los recursos hasta el momento de su devolución, explicando por escrito la causa del incumplimiento y enviando original de la ficha de depósito o copia de la transferencia bancaria correspondiente al reintegro. Además, no será acreedor (a) un siguiente apoyo que PROFEST promueva. De no realizarse la devolución del recurso en tiempo y forma, la SC estará en su derecho de demandar y proceder de manera legal ante los tribunales competentes.
60. Entregar la Encuesta de Satisfacción al cierre del proyecto financiado (Anexo 12 PROFEST)
61. Los beneficiarios deberán proporcionar información de todas las cuentas bancarias involucradas en el manejo del recurso otorgado para la realización de los proyectos aprobados de las cuales deberán entregar copias de los Estados de Cuenta desde su apertura hasta su conclusión, así como la documentación de su cancelación.
62. Los beneficiarios deberán dar cumplimiento a la normatividad aplicable en términos de adquisiciones, arrendamientos y servicios del sector público.

CAUSAS DE INCUMPLIMIENTO, SUSPENSIÓN O

CANCELACIÓN DE LOS RECURSOS PROFEST

63. La falta de cumplimiento de cualquiera de las obligaciones estipuladas en las Reglas de Operación y la presente Convocatoria será motivo para la cancelación del apoyo, para el reintegro de los recursos y la no expedición del oficio de término.
64. Quedarán cancelados los proyectos a solicitud de la instancia beneficiaria, mediante escrito dirigido a la DGPFC.
65. Quedarán cancelados aquellos proyectos que no hubiesen sido formalizados jurídicamente después de tres meses de haber recibido la notificación del fallo vía electrónica.
66. En caso de renunciar o cancelación del Festival se deberán reintegrar los recursos a la TESOFE y comunicarlo a la Secretaría de Cultura, de no realizarlo se sancionará a la instancia beneficiaria o a la OSC y no podrá participar en convocatorias posteriores.

“Los casos no previstos en la presente Convocatoria serán resueltos por la DGPFC.”

“Este programa es público ajeno a cualquier partido político. Queda prohibido el uso para fines distintos a los establecidos en el programa”.

“La base de datos electrónica derivada de las solicitudes puestas a disposición de la Dirección General de Promoción y Festivales Culturales estará bajo resguardo de la Secretaría de Cultura. En relación con la información recabada, en todo momento se dará cumplimiento a la Ley General de Protección de Datos Personales en Posesión de Sujetos Obligados, publicada en el Diario Oficial de la Federación el 26 de enero de 2017.”

“Conforme a lo dispuesto en los artículos 6, 23, 70 fracción XXVI, XL, XLI, 81, 140 y 216 de la Ley General de Transparencia y Acceso a la Información, los beneficiarios y la Secretaría de Cultura están obligados a hacer pública la información relativa al destino de los recursos públicos otorgados y devengados y rendir cuentas en términos de transparencia y acceso a la información.”

ANEXO 3 PROFEST
DIAGRAMA DE FLUJO PROFEST

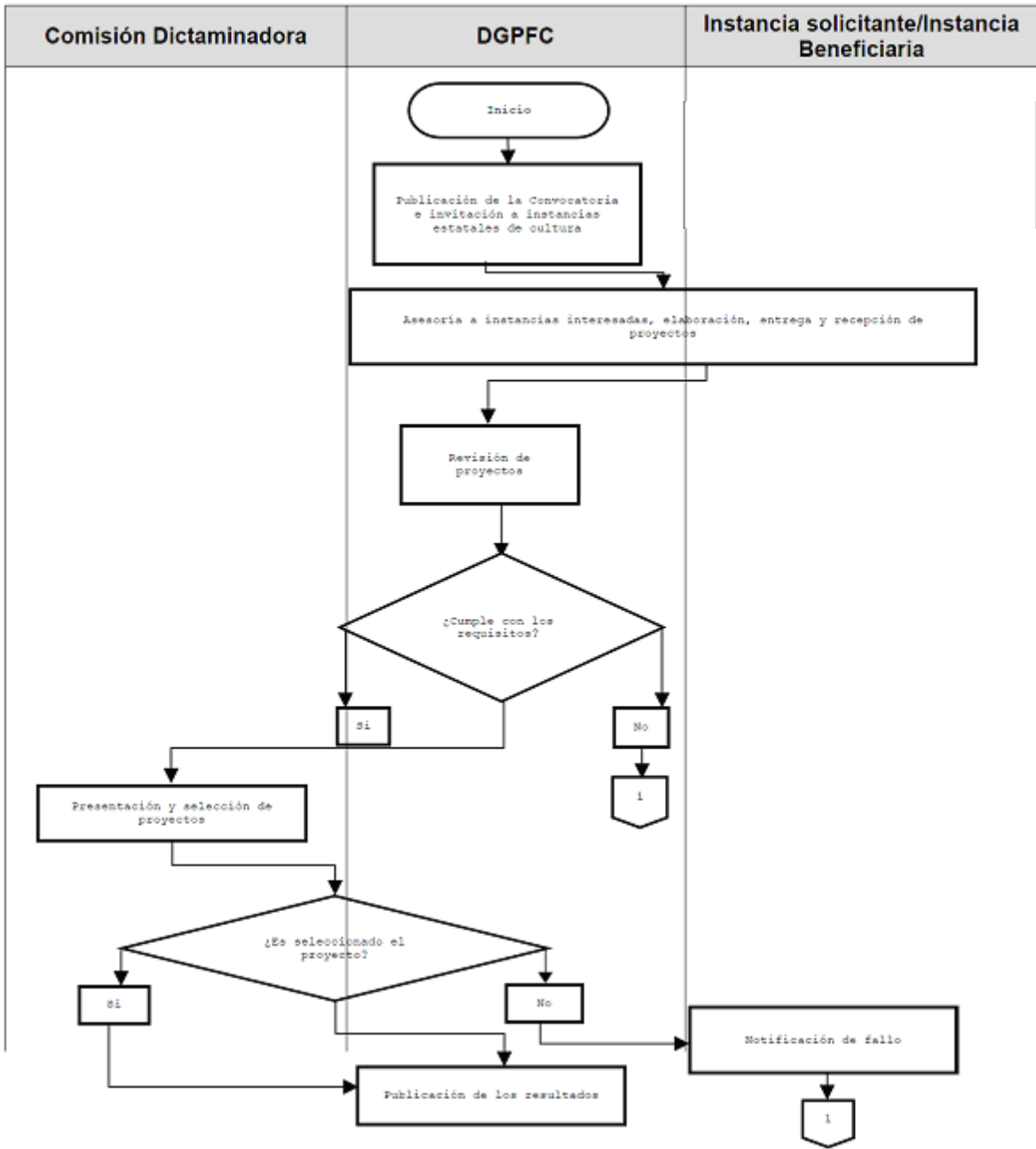

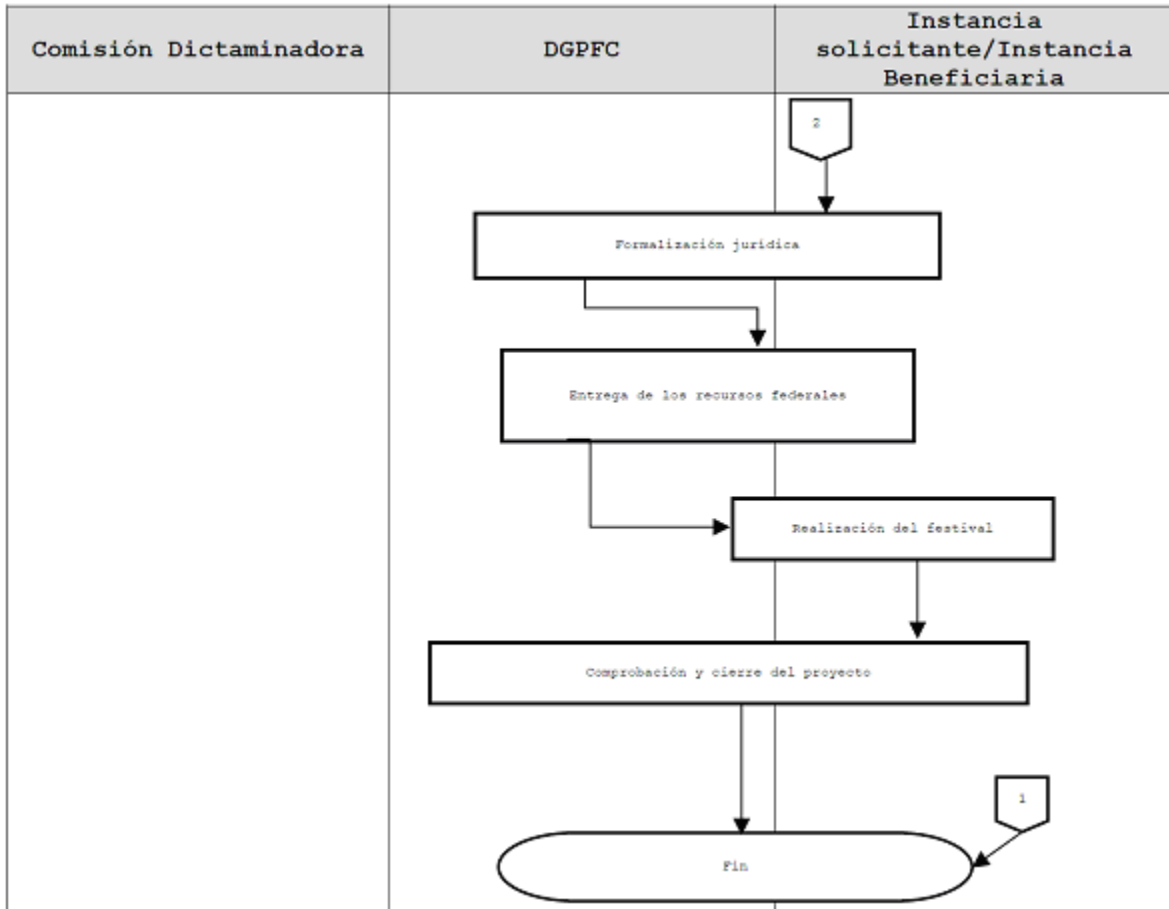



**SOLICITUD CONVOCATORIA APOYO A
FESTIVALES CULTURALES Y
ARTÍSTICOS PROFEST 2021**

N° de Solicitud

Fecha de recepción

(Para uso exclusivo de la Secretaría de Cultura)

Dirección General de Promoción y
Festivales Culturales
Secretaría de Cultura
Presente

1. INFORMACIÓN GENERAL

Nombre de la Instancia Postulante			
Nombre y grado académico de la/el Titular			
Cargo de la/el Titular			
Teléfono(s) de la/el Titular de la Instancia Postulante		Extensión	
Correo(s) electrónico(s) de la/el Titular de la Instancia Postulante			
Domicilio de la Instancia Postulante	Calle		Número
	Colonia		
	Municipio		
	Entidad		Código Postal
Nombre de la/el enlace administrativa(o) en la Instancia			
Cargo de la/el enlace administrativa(o) en la Instancia			
Teléfono(s) de la/el enlace administrativa(o) en la Instancia		Extensión	
Correo(s) electrónico(s) de la/el enlace administrativa(o) en la Instancia			
Nombre de la/el responsable operativa(o) del festival			
Cargo de la/el responsable operativa(o) del festival			
Teléfono(s) de la/el responsable operativa(o) del festival		Extensión	
Correo(s) electrónico(s) de la/el responsable operativa(o) del festival			
CLUNI (en su caso)			

2. CARACTERÍSTICAS GENERALES DEL FESTIVAL

Nombre del Festival			
Número de ediciones previas comprobables			
Disciplina	<input type="checkbox"/> Música	<input type="checkbox"/> Gastronomía	<input type="checkbox"/> Danza
	<input type="checkbox"/> Teatro	<input type="checkbox"/> Literatura	<input type="checkbox"/> Artes Visuales y Diseño
<input type="checkbox"/> Multidisciplinario			
Página Web del Festival			
Facebook del Festival			
Twitter del Festival			
Objetivo general			
Metas numéricas			
Alcance de la programación			
Periodo de realización de Festival	Fecha de inicio (dd/mm/aaaa)		
	Fecha de término (dd/mm/aaaa)		

3. INFORMACIÓN FINANCIERA

Apoyo financiero solicitado a la Secretaría de Cultura	MONTO	% COSTO TOTAL DEL PROYECTO
Costo total de realización del Festival		100%

Nombre y firma de la/el Titular de la Instancia Postulante

ANEXO 5 PROFEST**Formato de Proyecto para Festivales Culturales y Artísticos PROFEST**

CULTURA
SECRETARÍA DE CULTURA

**PROYECTO CONVOCATORIA APOYO A
FESTIVALES CULTURALES Y ARTÍSTICOS
PROFEST 2021**

Nombre del Festival: _____

DATOS DE LOS RESPONSABLES

Nombre de la/el responsable operativa(o) del festival	
Cargo de la/el responsable operativa(o) del festival	
Teléfono(s) de la/el responsable operativa(o) del festival	() Extensión Teléfono móvil:
Correo(s) electrónico(s) de la/el responsable operativa(o) del festival	

DESARROLLO DEL PROYECTO

(Se recomienda considerar los puntos de Evaluación y Selección de la Convocatoria)

- a) Antecedentes y diagnóstico del festival
- b) Descripción del proyecto (justificación y descripción del impacto sociocultural).
- c) Descripción de estrategias para la adaptación del festival frente al nuevo consumo digital.
- d) Objetivo general del festival
- e) Objetivos específicos del festival
- f) Metas cuantitativas del festival.

Nombre meta	Cantidad
Número de presentaciones artísticas	
Número de grupos indígenas a atender	
Cantidad de público a beneficiar	
Número de municipios a beneficiar	
Número de foros o medios de transmisión que se utilizarán	
Número de artistas participantes	
Cantidad de grupos artísticos	
Número de actividades académicas	

g) Población objetivo del festival

Género

Número de hombres:

Número de mujeres:

Edad

0-12:

13-17:

18-29:

30-59:

60 en adelante:

Nivel académico

Sin escolaridad:

Educación Básica:

Educación Media:

Educación Superior:

Específicos:

Reclusión:

Migrantes:

Indígenas:

Con discapacidad:

h) Organigrama operativo para la producción del festival

1) Nombre:

Cargo:

Funciones:

2) Nombre:

Cargo:

Funciones:

3) Nombre:

Cargo:

Funciones:

i) Cronograma de acciones para la ejecución del festival

Fecha inicio	Fecha fin	Acciones
--------------	-----------	----------

j) Lugares de realización de las actividades artísticas del festival

Nombre foro:

Domicilio:

Descripción:

En caso de tratarse de actividades no presenciales:

Medio de comunicación:

Descripción/Link de acceso:

k) Monto solicitado a la Secretaría de Cultura y n) Costo total del festival

Descripción	Monto	Porcentaje
Costo total de realización del festival	\$	100%
Apoyo financiero solicitado a la Secretaría de Cultura	\$	

l) Presupuesto en el que se acrediten los gastos relativos a la contratación de los servicios y el arrendamiento de los bienes esenciales para la realización del festival, de manera desglosada y especificando la fuente del financiamiento. En el caso de la contratación de los servicios y el arrendamiento de los bienes esenciales para la realización del festival que se proponen pagar con recursos del PROFEST, se deberá adjuntar una cotización por cada servicio o arrendamiento, excepto en el caso de la contratación de servicios artísticos profesionales.

Financiamiento/Presupuesto del costo total del Festival			
Concepto de gasto	Fuente de financiamiento	Monto/unidad	Porcentaje
Total		\$	

m) Estrategias de difusión del festival: ¿Por qué medios se dará difusión al festival?

Radio

Televisión

Internet

Redes sociales

Prensa (periódicos, revistas, etc.)

Folletos y/o posters

Espectaculares

Perifoneo

Otros medios en que se dará difusión al festival

Nombre:

¿Qué acciones se llevarán a cabo para dar a conocer el festival?

n) Descripción de los mecanismos de evaluación del festival

Nombre y firma de la o el Titular de la Instancia Postulante

ANEXO 6 PROFEST

Formato de cronograma, presupuesto y programación PROFEST



CULTURA
SECRETARÍA DE CULTURA

CRONOGRAMA, PRESUPUESTO Y PROGRAMACIÓN CONVOCATORIA APOYO A FESTIVALES CULTURALES Y ARTÍSTICOS PROFEST 2021

Nombre del Festival _____

No.	Confirmado/ tentativo	Disciplina	Nombre del participante	Estado de origen	Nombre de la presentación	Lugar de presentación (Nombre del Foro, indicando Localidad, Municipio o Alcaldía, Estado) o Medio de transmisión	Fecha de presentación del servicio dd/mm/aaaa	Horario	Num. de participantes por grupo	Nombre de la o el representante de la o el artista o grupo	Links a material videográfico de la propuesta (obligatorio)	Duración del espectáculo propuesto	Monto de honorarios con impuestos incluidos (M.N.)
1													
2													
3													
4													
5													
Total General												\$ -	
Programación confirmada												0%	

Nombre y firma de la o el Titular de la Instancia Postulante



CULTURA
SECRETARÍA DE CULTURA

**PRESUPUESTO CONVOCATORIA APOYO A FESTIVALES
CULTURALES Y ARTÍSTICOS PROFEST 2021**

Nombre del Festival _____

No.	Derechos en general y seguridad (incluye de exhibición, traslados de obra, instrumentos, etc.)				Diseño y/o mantenimiento de plataformas digitales para la transmisión de actividades programadas			
	Concepto	Unidad	Costo	Monto total con IVA incluido	Concepto	Unidad	Costo	Monto total con IVA incluido
1				\$ -				\$ -
2				\$ -				\$ -
3				\$ -				\$ -
4				\$ -				\$ -
5				\$ -				\$ -
		Total		\$ -			Total	\$ -

Nombre y firma de la o el Titular de la Instancia
Postulante

En caso de no requerir estos conceptos, favor de colocar No Aplica.



**PRESUPUESTO CONVOCATORIA APOYO A FESTIVALES
CULTURALES Y ARTÍSTICOS PROFEST 2021**

Nombre del Festival _____

Requerimientos de montaje de obra					Servicios de subtítulaje y traducción.			
	Concepto	Unidad	Costo unitario con IVA incluido	Monto total con impuestos incluidos (M.N)	Concepto	Unidad	Costo unitario con IVA incluido	Monto total con impuestos incluidos (M.N.)
1				\$				\$
2				\$				\$
3				\$				\$
4				\$				\$
5				\$				\$
Total General				\$	Total General			\$

Nombre y firma de la o el Titular de la Instancia
Postulante

En caso de no requerir estos conceptos, favor de colocar No Aplica.



CULTURA
SECRETARÍA DE CULTURA

**PRESUPUESTO CONVOCATORIA APOYO A FESTIVALES
CULTURALES Y ARTÍSTICOS PROFEST 2021**

Nombre del Festival _____

	Insumos para actividades gastronómicas (Se sugiere el uso de artículos biodegradables)			
	Concepto	Unidad	Costo unitario con impuestos incluidos (M.N)	Monto total con impuestos incluidos (M.N.)
1				
2				
3				
4				
5				
			TOTAL GENERAL	

Nombre y firma de la o el Titular de la
Instancia Postulante

En caso de no requerir estos conceptos, favor de colocar No Aplica.



CULTURA
SECRETARÍA DE CULTURA

**PRESUPUESTO CONVOCATORIA APOYO A FESTIVALES
CULTURALES Y ARTÍSTICOS PROFEST 2021**

Nombre del Festival _____

	Requerimientos de paquetería			
	Concepto	Unidad	Costo unitario con impuestos incluidos (M.N)	Monto total con impuestos incluidos (M.N.)
1				
2				
3				
4				
5				
			TOTAL GENERAL	

Nombre y firma de la o el Titular de la
Instancia Postulante

En caso de no requerir estos conceptos, favor de colocar No Aplica.

ANEXO 7 PROFEST

Formato de semblanza artística PROFEST

**SEMBLANZA Y COTIZACIÓN DE LOS ARTISTAS Y GRUPOS
CONVOCATORIA APOYO A FESTIVALES CULTURALES Y
ARTÍSTICOS PROFEST 2021**

Nombre del Festival

Datos de contacto

Nombre de participante	
Nombre de representante artístico	
Correo electrónico de participante o representante	
Número telefónico de participante o representante	
Número de celular (de participante o representante)	
Cuenta con CFDI	

Datos generales del artista y/o grupo

Años de experiencia comprobables		Estado de origen de la o el artista o grupo	
Disciplina		Recibe apoyo del FONCA actualmente y qué tipo de apoyo es	
Reconocimientos y/o participaciones significativas			

Información de la presentación artística propuesta

Nombre de la presentación o servicio		Público al que va dirigida	
Duración		No. de participantes en escena de la presentación artística	
No. de mujeres en escena		Links a material videográfico de la propuesta (obligatorio)	
No. de hombres en escena		Monto de honorarios solicitado de la presentación con impuestos incluidos	
Sinopsis de la presentación artística propuesta o descripción del servicios profesional prestado.			

Nombre y firma de la o el artista o representante
del grupo artístico

ANEXO 8 PROFEST

Modelos de cartas PROFEST

Modelo de Carta compromiso de financiamiento (en caso de que sea expedida por la Instancia postulante)

No. de Oficio (en su caso)
Lugar y fecha de elaboración
Asunto (en su caso)

SECRETARÍA DE CULTURA
GOBIERNO DE MÉXICO
PRESENTE

En este caso deberán especificar que se asume el compromiso y se cuenta con las posibilidades de cubrir los gastos necesarios que garanticen la realización del Festival.

Será necesario que se incluya en el texto el nombre del proyecto.

La carta de financiamiento puede ser institucional, social o privada.

Nombre, firma y datos de contacto del Titular de la Instancia Postulante

Modelo Carta de no gestión de otros recursos federales

No. de Oficio (en su caso)
Lugar y fecha de elaboración
Asunto (en su caso)

SECRETARÍA DE CULTURA
GOBIERNO DE MÉXICO
PRESENTE

En este caso la carta deberá especificar bajo protesta de decir verdad, que la instancia postulante no se encuentra gestionando, recibe o recibirá algún otro recurso que sea de origen federal para el desarrollo del proyecto presentado.

Será necesario que se incluya en el texto el nombre del proyecto.

Nombre, firma y datos de contacto del Titular de la Instancia Postulante

Modelo Carta Derechos de autor

No. de Oficio (en su caso)
Lugar y fecha de elaboración
Asunto (en su caso)

SECRETARÍA DE CULTURA
GOBIERNO DE MÉXICO
PRESENTE

La carta deberá especificar que la Instancia postulante se compromete en cumplir con las obligaciones de derechos de autor por cada una de las presentaciones artísticas programadas en el proyecto presentado, de acuerdo con la normatividad vigente.

Nombre, firma y datos de contacto del Titular de la Instancia Postulante

Modelo de Carta compromiso de gestión

No. de Oficio (en su caso)
Lugar y fecha de elaboración
Asunto (en su caso)

SECRETARÍA DE CULTURA
GOBIERNO DE MÉXICO
PRESENTE

La carta deberá señalar que

Para dar cumplimiento a lo estipulado en los artículos 69, quinto párrafo de la Ley General de Contabilidad Gubernamental y 224, párrafo cuarto del Reglamento de la Ley Federal de Presupuesto y Responsabilidad Hacendaria, que señalan que los recursos presupuestarios federales se ejercen por medio de transferencias a los Estados, la Instancia postulante se compromete a reunir y presentar la siguiente documentación de la Secretaría de Finanzas o su similar.

- a) Identificación oficial con fotografía de la o el titular o la(s) o el (los) representante(s) legal(es), en su caso.
 - b) Nombramiento de la o el titular o la(s) o el (los) representante(s) legal(es), en su caso.
 - c) Constancia de situación fiscal actualizada y completa.
 - d) Comprobante de domicilio que coincida con la dirección fiscal, no mayor a tres meses de emisión
- Será necesario que se incluya en el texto el nombre del proyecto.

Nombre, firma y datos de contacto del Titular de la Instancia Postulante



CULTURA
SECRETARÍA DE CULTURA

FECHA DEL REPORTE	
-------------------	--

INFORME DE ACTIVIDADES
FESTIVALES POR CONVOCATORIA PROFEST 2021

PERIODO REALIZACIÓN DEL PROYECTO	INICIO	TÉRMINO	NOMBRE DEL PROYECTO	MUNICIPIO Y ENTIDAD
----------------------------------	--------	---------	---------------------	---------------------

NÚMERO DE CONVENIO	NOMBRE DEL BENEFICIARIO
--------------------	-------------------------

REGISTRO DE ACTIVIDADES												EVALUACIÓN DE LAS ACTIVIDADES																					
No.	Disciplina	Nombre del artista, director o grupo	Procedencia del artista, director o grupo (Municipio, Entidad)	Nombre de la actividad presentada	Nombre del Foro de presentación (indicar Localidad, Municipio y Entidad) o medio de transmisión.	Fecha de realización (DD-MM)	Horario de actividad	No. de artistas participantes	Estimación de población atendida por Género y Rango de edad en años								Total de Mujeres atendidas	Total de Hombres atendidos	Total de población atendida	Evidencia de la realización de la actividad	La presentación fue:	Cumplió con las expectativas del organizador:	La relación del artista o grupo con el público fue:	La coordinación con el artista o grupo para la logística fue:									
									00-12		13-17		18-29		30-69										(≥ 60)								
									M	H	M	H	M	H	M	H	M	H															
1																																	
2																																	
3																																	
4																																	
5																																	
Total																																	

EVALUACIÓN DE CUMPLIMIENTO DE LOS CRITERIOS DE SELECCIÓN

Criterios	Si	No	Criterios	Metodología empleada (cuando sea el caso)
Contribuyó a la conservación del patrimonio cultural material e inmaterial de la región			¿Cómo?	
Buscó la cooperación interinstitucional			Descripción de la forma en la que buscó la cooperación interinstitucional	
Participaron creadores y/o especialistas de la región			Cuántos	
Enriqueció la oferta cultural de la región			¿Cómo?	
Hubo vinculación entre creadores o especialistas con sus audiencias			Actividades de divulgación o talleres de formación y capacitación realizados	
Existió un impacto cultural y social en la región			¿Cómo?	
Ofreció programas y actividades para sectores vulnerables de la población			Nombre de los programas y sector al que se dirigieron (adultos mayores, pueblos indígenas, comunidad LGTBTT, personas con discapacidad, jóvenes, etc.)	
Promovió la equidad de género			Políticas, medidas, acciones	
Asistieron integrantes de grupos indígenas			Número aproximado y procedencia/comunidad/pueblo o grupo originario	
Contó con un programa de actividades dirigido a niñas y niños			Descripción de las actividades del programa	
Fue acorde con los objetivos de la Agenda 2030			Especificar con qué objetivos y cómo los promovieron	

EVALUACIÓN DEL PROYECTO

Describe el alcance del cumplimiento del Objetivo General del Proyecto.

Describe la forma en la que se logró el cumplimiento de cada una de las metas previstas que señaló en el proyecto presentado.

Describe brevemente tres beneficios que el proyecto aporta a la comunidad.

Describe el impacto del proyecto en la disminución de la brecha entre hombres y mujeres.

Indique el número de población atendida, de públicos específicos y/o población indígena.

Otras observaciones y evaluaciones del organizador.

Nombre, cargo y firma de la o el Titular de la Instancia Beneficiaria

Nombre, cargo y firma del(a) Contralor(a) Social

En cumplimiento a los Artículos 74 y 75, de la Ley Federal de Presupuesto y Responsabilidad Hacendaria (LFPRH), se entrega el Informe de Actividades, el cual firmo BAJO PROTESTA DE DECIR VERDAD, en mi carácter de representante de la Instancia beneficiaria y responsable del ejercicio de los recursos. De conformidad con el Artículo 83 de la LFPRH, los subsidios otorgados por la Secretaría de Cultura no pierden su carácter federal, por lo que me obligo a informar sobre las actividades realizadas y el uso de los recursos presupuestales otorgados para el desarrollo de los proyectos culturales detallados en el Convenio de Coordinación correspondiente, en los términos de la normatividad aplicable en la materia. Así mismo, me comprometo a otorgar las facilidades de la Secretaría de Cultura, para la realización de acciones de seguimiento, supervisión y evaluación, a fin de garantizar el cumplimiento de las actividades comprometidas en el proyecto apoyado. Las actividades realizadas que aquí se detallan, cuentan con su documentación comprobatoria original, tal y como lo establecen las disposiciones generales aplicables. Dichas comprobaciones se encuentran bajo el resguardo de esta Institución y estarán a la disposición de cualquier autoridad y/o instancia fiscalizadora. C.c.p. Órgano Interno de Control o similar de la o el Beneficiario(a)



CULTURA
SECRETARÍA DE CULTURA

FECHA DEL REPORTE

INFORME DE ACTIVIDADES
FESTIVALES POR CONVOCATORIA PROFEST 2021

PERIODO REALIZACIÓN DEL PROYECTO	INICIO	NOMBRE DEL PROYECTO	MUNICIPIO Y ENTIDAD
	TÉRMINO		
NÚMERO DE CONVENIO		NOMBRE DEL BENEFICIARIO	

REGISTRO DE ACTIVIDADES												EVALUACIÓN DE LAS ACTIVIDADES													
No.	Disciplina	Nombre del artista, director o grupo	Procedencia del artista, director o grupo (Municipio, Entidad)	Nombre de la actividad presentada	Nombre del Foro de presentación (Indicar Localidad, Municipio y Estado) medio de transmisión.	Fecha de realización (DD-MM)	Horario de inicio de actividad	No. de artistas participantes	Estimación de población atendida por Género y Rango de edad en años					Total de Mujeres atendidas	Total de Hombres atendidos	Total de población atendida	Evidencia de la realización de la actividad	La presentación fue:	Cumplió con las expectativas del organizador:	La relación del artista o grupo con el público fue:	La coordinación con el artista o grupo para la logística fue:				
									00-12		13-17		18-29									30-69		(≥ 60)	
									M	H	M	H	M									H	M	H	M
1																									
2																									
3																									
4																									
5																									
Total																									

EVALUACIÓN DE CUMPLIMIENTO DE LOS CRITERIOS DE SELECCIÓN

Criterios	Si	No	Criterios	Metodología empleada (cuando sea el caso)
Contribuyó a la conservación del patrimonio cultural material e inmaterial de la región			Descripción de las acciones y políticas del festival que contribuyeron a conservación del patrimonio cultural	
Generó cooperaciones interinstitucionales y financieras			Descripción de la forma en la que se generó la cooperación interinstitucional y financiera	
Participaron creadores y/o especialistas de la región			¿Cuántos?	
Enriqueció la oferta cultural			¿Cómo?	
Hubo vinculación entre creadores o especialistas con sus audiencias			Actividades de divulgación o talleres de formación y capacitación realizados	
Ofreró programas y actividades para sectores vulnerables de la población			Nombre de los programas y sector al que se dirigieron (adultos mayores, pueblos indígenas, comunidad LGBTT, personas con discapacidad, jóvenes, etc.)	
Promovió la equidad de género			Políticas, medidas, acciones	
Asistieron integrantes de grupos indígenas			Número aproximado y procedencia/comunidad/pueblo o grupo originario	
Contó con un programa de actividades dirigido a niñas y niños			Descripción de las actividades del programa	
Demostó un impacto que lo posiciona como un proyecto de relevancia en la región			¿Por qué?	
Fue acorde con los objetivos de la Agenda 2030			Especificar con qué objetivos y cómo los promovieron	

EVALUACIÓN DEL PROYECTO

Describe el alcance del cumplimiento del Objetivo General del Proyecto.

Describe la forma en la que se logró el cumplimiento de cada una de las metas previstas que señaló en el proyecto presentado.

Describe brevemente tres beneficios que el proyecto aporta a la comunidad.

Describe el impacto del proyecto en la disminución de la brecha entre hombres y mujeres.

Indique el número de población atendida, de públicos específicos y/o población indígena.

Otras observaciones y evaluaciones del organizador.

Nombre, cargo y firma de la o el Titular de la Instancia Beneficiada

Nombre, cargo y firma de(a) Contralor(a) Social

En cumplimiento a los Artículos 74 y 75, de la Ley Federal de Presupuesto y Responsabilidad Hacendaria (LFPRH), se entrega el Informe de Actividades, el cual firmo BAJO PROTESTA DE DECIR VERDAD, en mi carácter de representante de la Instancia beneficiaria y responsable del ejercicio de los recursos. De conformidad con el Artículo 83 de la LFPRH, los subsidios otorgados por la Secretaría de Cultura no pierden su carácter federal, por lo que me obligo a informar sobre las actividades realizadas y el uso de los recursos.

presupuestales otorgados para el desarrollo de los proyectos culturales detallados en el Convenio de Coordinación correspondiente, en los términos de la normatividad aplicable en la materia. Así mismo, me comprometo a otorgar las facilidades de la Secretaría de Cultura, para la realización de acciones de seguimiento, supervisión y evaluación, a fin de garantizar el cumplimiento de las actividades comprometidas en el proyecto apoyado. Las actividades realizadas que aquí se detallan, cuentan con su documentación comprobatoria original, tal y como lo establecen las disposiciones generales aplicables. Dichas comprobaciones se encuentran bajo el resguardo de esta Institución y estarán a la disposición de cualquier autoridad y/o instancia fiscalizadora. C.c.p. **Órgano Interno de Control o similar de la o el Beneficiario(s)**



CULTURA
SECRETARÍA DE CULTURA

FECHA DEL REPORTE	
-------------------	--

INFORME DE ACTIVIDADES
FESTIVALES POR CONVOCATORIA PROFEST 2021

PERIODO REALIZACIÓN DEL PROYECTO	INICIO	NOMBRE DEL PROYECTO	MUNICIPIO Y ENTIDAD
	TÉRMINO		

NÚMERO DE CONVENIO	NOMBRE DEL BENEFICIARIO
--------------------	-------------------------

REGISTRO DE ACTIVIDADES													EVALUACIÓN DE LAS ACTIVIDADES												
No.	Disciplina	Nombre del artista, director o grupo	Procedencia del artista, director o grupo (Municipio, Entidad)	Nombre de la actividad presentada	Nombre del Foro de presentación (Indicar Localidad, Municipio y Entidad) o medio de transmisión	Fecha de realización (DD-MM)	Horario de inicio de actividad	No. de artistas participantes	Estimación de población atendida por Género y Rango de edad en años					Total de Mujeres atendidas	Total de Hombres atendidos	Total de población atendida	Evidencia de la realización de la actividad	La presentación fue:	Cumplió con las expectativas del organizador:	La reacción del artista o grupo con el público fue:	La coordinación con el artista o grupo para la logística fue:				
									00-12		13-17		18-29									30-69		(>= 60)	
									M	H	M	H	M									H	M	H	M
1																									
2																									
3																									
4																									
5																									
Total																									

EVALUACIÓN DE CUMPLIMIENTO DE LOS CRITERIOS DE SELECCIÓN

Criterios	Si	No	Criterios	Metodología empleada (cuando sea el caso)
Contribuyó a la conservación del patrimonio cultural material e inmaterial de la región			Descripción de las acciones y políticas del festival que contribuyeron a conservación del patrimonio cultural	
Generó cooperaciones interinstitucionales y financieras			Descripción de la forma en la que generó cooperaciones interinstitucionales y financieras	
Participaron creadores y/o especialistas de la región			¿Cuántos?	
Enriqueció la oferta cultural nacional			¿Cómo?	
Demostó un impacto que lo posiciona como un proyecto de relevancia en el país o a nivel internacional			Descripción de premios obtenidos, reconocimientos, presencia en prensa nacional e internacional, número de asistentes de las últimas emisiones.	
Hubo vinculación entre creadores o especialistas con sus audiencias			Actividades de divulgación o talleres de formación y capacitación realizados	
Ofreció programas y actividades para sectores vulnerables de la población			Nombre de los programas y sector al que se dirigieron (adultos mayores, pueblos indígenas, comunidad LGBTT, personas con discapacidad, jóvenes, etc.)	
Promovió la equidad de género			Políticas, medidas, acciones	
Asistieron integrantes de grupos indígenas			Número aproximado y procedencia/comunidad/pueblo o grupo originario	
Contó con un programa de actividades dirigido a niñas y niños			Descripción de las actividades del programa	
Fue acorde con los objetivos de la Agenda 2030			Especificar con qué objetivos y cómo los promovieron	

EVALUACIÓN DEL PROYECTO

Describe el alcance del cumplimiento del Objetivo General del Proyecto.

Describe la forma en la que se logró el cumplimiento de cada una de las metas previstas que señaló en el proyecto presentado.

Describe brevemente tres beneficios que el proyecto aporta a la comunidad.

Describe el impacto del proyecto en la disminución de la brecha entre hombres y mujeres.

Indique el número de población atendida, de públicos específicos y/o población indígena.

Otras observaciones y evaluaciones del organizador.

Nombre, cargo y firma de la o el Titular de la Instancia Beneficiada

Nombre, cargo y firma del(a) Contralor(a) Social

En cumplimiento a los Artículos 74 y 75, de la Ley Federal de Presupuesto y Responsabilidad Hacendaria (LFPRH), se entrega el Informe de Actividades, el cual firmo BAJO PROTESTA DE DECIR VERDAD, en mi carácter de representante de la Instancia beneficiaria y responsable del ejercicio de los recursos. De conformidad con el Artículo 83 de la LFPRH, los subsidios otorgados por la Secretaría de Cultura no pierden su carácter federal, por lo que me obligo a informar sobre las actividades realizadas y el uso de los recursos

presupuestales otorgados para el desarrollo de los proyectos culturales detallados en el Convenio de Coordinación correspondiente, en los términos de la normatividad aplicable en la materia. Así mismo, me comprometo a otorgar las facilidades de la Secretaría de Cultura, para la realización de acciones de seguimiento, supervisión y evaluación, a fin de garantizar el cumplimiento de las actividades comprometidas en el proyecto apoyado. Las actividades realizadas que aquí se detallan, cuentan con su documentación comprobatoria original, tal y como lo establecen las disposiciones generales aplicables. Dichas comprobaciones se encuentran bajo el resguardo de esta Institución y estarán a la disposición de cualquier autoridad y/o instancia fiscalizadora. C.e.p. Órgano Interno de Control o similar de la o el Beneficiario(s)

ANEXO 10 PROFEST
Informe Financiero PROFEST



FECHA DEL REPORTE	
-------------------	--

INFORME FINANCIERO
FESTIVALES POR CONVOCATORIA PROFEST 2021

PERIODO DE REALIZACIÓN DEL PROYECTO	INICIO	TÉRMINO	NOMBRE DEL PROYECTO	MUNICIPIO Y ENTIDAD
-------------------------------------	--------	---------	---------------------	---------------------

NÚMERO DE CONVENIO	NOMBRE DEL BENEFICIARIO
--------------------	-------------------------

Con el propósito de fomentar la Transparencia y Rendición de Cuentas, se recomienda marcar copia de este informe a su Órgano Interno de Control o similar, para su conocimiento.

EJERCICIO DE LOS RECURSOS

RECURSO AUTORIZADO	INTERESES GENERADOS
% MONTO HONORARIOS	
% MONTO SERVICIOS	
RECURSO EJERCIDO	
RECURSO REMANENTE	RECURSO A REINTEGRAR \$0.00

REGISTRO DE ACTIVIDADES, BIENES Y SERVICIOS

No.	Nombre del Artista o Grupo Artístico o Proveedor	Nombre del representante	Descripción del bien o servicio presentado en el presupuesto del proyecto	Fecha de pago	NO.CHEQUE/ TRANSFERENCIA	Folio del Comprobante Fiscal Digital por Internet de honorarios artísticos	Monto de honorarios artísticos incluyendo impuestos	Folio del Comprobante Fiscal Digital por Internet de transportación	Monto de transportación incluyendo impuestos	Folio del Comprobante Fiscal Digital por Internet	Monto de hospedaje incluyendo impuestos	Folio del Comprobante Fiscal Digital por Internet de alimentación	Monto de alimentación incluyendo impuestos	Folio del Comprobante Fiscal Digital por Internet de servicios de producción	Monto de servicios de producción incluyendo impuestos
1															
2															
3															
4															
5															

EVALUACIÓN DEL PROYECTO

Describe el beneficio que se obtuvo, por el uso de los recursos públicos otorgados para la realización de este proyecto.

Nombre, cargo y firma de la o el Titular de la Instancia Beneficiada

Nombre, cargo y firma del(a) Contralor(a) Social

En cumplimiento a los Artículos 74 y 75, de la Ley Federal de Presupuesto y Responsabilidad Hacendaria (LFPRH), se entrega el Informe de Actividades, el cual firmo BAJO PROTESTA DE DECIR VERDAD, en mi carácter de representante de la Instancia beneficiaria y responsable del ejercicio de los recursos. De conformidad con el Artículo 83 de la LFPRH, los subsidios otorgados por la Secretaría de Cultura no pierden su carácter federal, por lo que me obligo a informar sobre las actividades realizadas y el uso de los recursos presupuestales otorgados para el desarrollo de los proyectos culturales detallados en el Convenio de Coordinación correspondiente, en los términos de la normatividad aplicable en la materia. Así mismo, me comprometo a otorgar las facilidades de la Secretaría de Cultura, para la realización de acciones de seguimiento, supervisión y evaluación, a fin de garantizar el cumplimiento de las actividades comprometidas en el proyecto apoyado. Las actividades realizadas que aquí se detallan, cuentan con su documentación comprobatoria original, tal y como lo establecen las disposiciones generales aplicables. Dichas comprobaciones se encuentran bajo el resguardo de esta Institución y estarán a la disposición de cualquier autoridad y/o instancia fiscalizadora. C.e.p. Órgano Interno de Control o similar de la o el Beneficiario(s)

ANEXO 11 PROFEST**Modelos de Convenios de PROFEST**

- a) **Proyecto de Convenio de Coordinación para Instancias Estatales de Cultura, Municipios, Instancias Municipales de Cultura, Universidades Públicas Estatales.**

CONVENIO DE COORDINACIÓN PARA EL APOYO A FESTIVALES CULTURALES Y ARTÍSTICOS, QUE CELEBRAN POR UNA PARTE EL EJECUTIVO FEDERAL, POR CONDUCTO DE LA SECRETARÍA DE CULTURA, EN LO SUCESIVO "LA SECRETARÍA", REPRESENTADA POR EL(LA) DIRECTOR(A) GENERAL DE PROMOCIÓN Y FESTIVALES CULTURALES, _____; Y POR LA OTRA, _____, EN ADELANTE "LA INSTANCIA BENEFICIARIA", REPRESENTADA POR _____, _____, CON LA INTERVENCIÓN CONJUNTA DE (TESORERÍA DE LA ENTIDAD FEDERATIVA) _____, EN LO SUCESIVO "FINANZAS", REPRESENTADA POR SU TITULAR, _____, A QUIENES ACTUANDO DE FORMA CONJUNTA SE LES DENOMINARÁ COMO "LAS PARTES", CONFORME A LAS DECLARACIONES Y CLÁUSULAS SIGUIENTES:

DECLARACIONES

- I. **"LA SECRETARÍA"** declara que:
- I.1 Es una dependencia de la administración pública federal centralizada, en términos de los artículos 90 de la Constitución Política de los Estados Unidos Mexicanos; 1, 2 Fracc. I, 26 y 41 Bis de la Ley Orgánica de la Administración Pública Federal; y 1 del Reglamento Interior de la Secretaría de Cultura; que tiene por objeto ejercer las atribuciones para elaborar y conducir la política nacional en materia de cultura con la participación que corresponda a otras dependencias y entidades de la administración pública federal.
- I.2 La Ley General de Cultura y Derechos Culturales establece en sus artículos 4 y 9, que para su cumplimiento la Secretaría de Cultura conducirá la política nacional en materia de cultura, para lo cual celebrará acuerdos de coordinación con las dependencias y entidades de la Administración Pública Federal, de las Entidades Federativas y con los Municipios y Alcaldías de la Ciudad de México y que toda persona ejercerá sus derechos culturales a título individual o colectivo sin menoscabo de origen étnico o nacional, género, edad, discapacidades, condición social, condiciones de salud, religión, opiniones, preferencias sexuales, estado civil o cualquier otro y destaca en su numeral 11 apartado V, los derechos culturales de las y los habitantes, entre ellos el participar de manera activa y creativa en la cultura desde una perspectiva de género, igualdad y no discriminación.
- I.3 _____ En su carácter de Director (a) General de Promoción y Festivales Culturales, de conformidad con el nombramiento de fecha el día ____ de ____ de _____, expedido por cuenta con las facultades necesarias para suscribir el presente convenio, de conformidad con los artículos 2 Fracc. XI, 12 Fracc. XI y 20 del Reglamento Interior de la Secretaría de Cultura, facultades que a la fecha no le han sido revocadas o limitadas en forma alguna. La aplicación de los recursos económicos públicos se realiza de conformidad con los criterios que en materia de ejecución y control presupuestal del gasto público establece el presupuesto de egresos de la federación para el ejercicio fiscal de _____, publicado en el Diario Oficial de la Federación el día _____ de _____.
- I.4 La aplicación de los recursos económicos públicos se realiza de conformidad con los criterios que, en materia de ejecución y control presupuestal del gasto público, establece que el Presupuesto de Egresos de la Federación para el Ejercicio fiscal de ____, publicado en el Diario Oficial de la Federación el día __ de ____ de ____.
- I.5 Con el objeto de estimular la promoción y difusión del arte y la cultura de nuestro país, la Dirección General de Promoción y Festivales Culturales en el marco del Apoyo a Festivales Culturales y Artísticos "**EL PROFEST**", emitió la ____ Convocatoria para el otorgamiento de subsidios en coinversión a Festivales Culturales y Artísticos _____, en adelante "**LA CONVOCATORIA**", la cual tiene como objetivo fundamental el contribuir, junto con las Instancias Estatales, Municipales e Instituciones Públicas Estatales de Educación Superior, en la realización de actividades, convocando de una manera abierta y equitativa a la participación para la realización de Festivales Culturales.

- I.6 **"LA CONVOCATORIA"** a que se refiere el punto que antecede, está dirigida a beneficiar a instancias organizadoras de Festivales, de tal manera que cuenten con recursos para la realización de actividades artísticas y culturales, que beneficien a la población en general. Este Convenio hace suyas, las bases de participación e introducción, a efecto de cumplimiento obligatorio.
- I.7 El presente Convenio se elabora a solicitud de la Dirección General de Promoción y Festivales Culturales, y que cuenta con domicilio para todos los efectos legales derivados del presente Convenio, el ubicado en _____.
- I.8 Los aspectos técnicos y financieros expresados en el presente instrumento fueron revisados, autorizados y remitidos por la Dirección General de Promoción y Festivales Culturales; por lo que hace al aspecto jurídico, el presente instrumento ha sido validado por la Unidad de Asuntos Jurídicos de **"LA SECRETARÍA"**.
- II. **"LA INSTANCIA BENEFICIARIA"** declara que:
- II.1 (Naturaleza Jurídica) _____

 _____.
- II.2 (Nombre, cargo y facultades de la o el Representante).

 _____.
- II.3 Cuenta con Registro Federal de Contribuyentes número _____ y señala para los efectos del presente Convenio como su domicilio legal el ubicado en _____.
- III. **"FINANZAS"** declara que:
- III.1 (Naturaleza Jurídica). _____
 _____.
- III.2 (Nombre, cargo y facultades de la o el Representante).

 _____.
- III.3 Cuenta con Registro Federal de Contribuyentes número _____ y señala para los efectos del presente Convenio como su domicilio legal el ubicado en _____.
- IV. **"LAS PARTES"** declaran que:
- IV.1 Se reconocen mutuamente la personalidad con la que se ostentan para la celebración del presente Convenio.
- IV.2 Reconocen y aceptan el contenido de las Reglas de Operación del Programa de Apoyos a la Cultura para el ejercicio fiscal ____, publicadas en el Diario Oficial de la Federación el __ de _____ de _____.
- IV.3 Es su voluntad suscribir el presente Convenio, con el fin de que **"LA SECRETARÍA"** realice una aportación de recursos públicos federales a **"LA INSTANCIA BENEFICIARIA"** por conducto de la (Tesorería de la Entidad Federativa) _____, con base en la disponibilidad presupuestaria de los recursos aprobados a **"LA SECRETARÍA"**, para el ejercicio fiscal de 20____, y con cargo a la siguiente partida presupuestal:

PARTIDA	ESTADO	NOMBRE DEL ESTADO

Expuesto lo anterior y con fundamento en los artículos 2, 3, 9, 33, 34, 35 y 36 de la Ley de Planeación; 1, 74, 75, 76, 79 y 82 de la Ley Federal de Presupuesto y Responsabilidad Hacendaria; 174 al 181 del Reglamento de la Ley Federal de Presupuesto y Responsabilidad Hacendaria; ___ y demás aplicables del Decreto de Presupuesto de Egresos de la Federación para el Ejercicio fiscal 20___; y demás aplicables de la Ley Federal de Transparencia y Acceso a la Información Pública; Reglas de Operación del Programa de Apoyos a la Cultura para el ejercicio fiscal 20___, publicadas en el Diario Oficial de la Federación el ___ de ___ de 20___ y demás disposiciones legales, aplicables y concordantes que conforme a derecho proceden; **"LAS PARTES"** sujetan sus compromisos y suscriben el presente Convenio al tenor de las siguientes:

CLÁUSULAS

PRIMERA.- OBJETO.

El presente Convenio tiene por objeto que **"LA SECRETARÍA"** realice una transferencia de recursos públicos federales a través de la (Tesorería de la Entidad Federativa)_____ por la cantidad de \$ _____ (_____ pesos 00/100 M.N.), contra la entrega del Comprobante Fiscal Digital por Internet que emita la (Tesorería de la Entidad Federativa)_____, quien a su vez transferirá a _____, en un plazo no mayor a ___ días hábiles dicha cantidad, para que **"LA INSTANCIA BENEFICIARIA"** cubra con estos recursos los gastos de bienes y servicios directamente relacionados con las actividades artísticas profesionales del proyecto cultural aprobado con base en **"LA CONVOCATORIA"**, que a continuación se detalla:

SEGUNDA.- ENTREGA DE LOS RECURSOS.

No.	PROYECTO	MONTO
	[PROYECTO]	\$
	TOTAL	\$

La cantidad mencionada en la cláusula anterior será proporcionada en una sola exhibición, previo registro que haga **"LA SECRETARÍA"** de la cuenta bancaria productiva específica que se refiere en el inciso a) de la Cláusula Tercera de este Convenio, al Sistema Integral de Administración Financiera Federal (SIAFF) a través de la Cuenta Bancaria Única que maneja la Tesorería de la Federación (TESOFE).

TERCERA.- OBLIGACIONES DE LA "INSTANCIA BENEFICIARIA".

"LA INSTANCIA BENEFICIARIA" en cumplimiento a la Cláusula Primera de este Convenio se obliga a lo siguiente:

- a) Gestionar ante la (Tesorería de la Entidad Federativa) _____ la apertura de una cuenta bancaria productiva específica, que permita la identificación de los recursos para efectos de la administración, comprobación de su ejercicio y fiscalización del proyecto a que se refiere la Cláusula Primera.
- b) Destinar los recursos y rendimientos que éstos generen, única y exclusivamente para realizar lo(s) proyecto(s) cultural(es) señalado(s) en la cláusula primera del presente Convenio.
- c) Entregar el Comprobante Fiscal Digital por Internet correspondiente, por la cantidad entregada a favor de **"LA SECRETARÍA"**, emitido por la (Tesorería de la Entidad Federativa)_____.
- d) Si de manera excepcional **"LA INSTANCIA BENEFICIARIA"** requiere llevar a cabo cambios en la programación aprobada que impliquen cambios en los conceptos de los gastos y los recursos a ejercer, éstos se deberán informar y justificar previamente a la DGPFC para su evaluación y, en su caso, autorización. De no cumplir con esta obligación, **"LA SECRETARÍA"** podrá solicitar la devolución del recurso.
- e) Deberá hacer entrega de un oficio en formato libre, dirigido a la o el titular de la DGPFC, mediante el cual se informe el estatus del proyecto, cinco días hábiles previos a la fecha de inicio del Festival.
- f) El organizador del Festival tendrá la responsabilidad de cubrir los gastos correspondientes a la seguridad de los artistas y público asistente, hospedaje, alimentación, transportación, así como de todos los otros necesarios para llevar a cabo el Festival aprobado.

- g) Resguardar la documentación original comprobatoria del ejercicio y aplicación de los recursos, materia del presente Convenio, con el objeto de atender los requerimientos de los órganos de fiscalización competentes, de acuerdo con las disposiciones generales aplicables.
- h) Coordinarse con "**LA SECRETARÍA**", y otorgarle las facilidades que requiera, por conducto de la Dirección General de Promoción y Festivales Culturales, con el propósito de llevar a cabo el control y seguimiento para el cumplimiento del presente Convenio. Asimismo, brindar las facilidades en caso de que se requiera realizar inspecciones físicas en el lugar en donde se desarrolla(n) el(los) proyecto(s) cultural(es).
- i) En caso de existir recursos públicos federales no devengados al 31 de diciembre de 2019, se deberán reintegrar junto con los rendimientos que se hubieren generado para su entero a la Tesorería de la Federación (TESOFE), a través de "**LA SECRETARÍA**", de conformidad con lo establecido en el artículo 176 del Reglamento de la Ley Federal de Presupuesto y Responsabilidad Hacendaria.

CUARTA.- GRATUIDAD DE LOS EVENTOS.

Invariablemente todas las actividades artísticas aprobadas que realice "**LA INSTANCIA BENEFICIARIA**" con los recursos otorgados, deberán ser gratuitas para el público en general.

QUINTA.- RELACIÓN LABORAL.

"**LA INSTANCIA BENEFICIARIA**" acepta que los recursos humanos que requiera para la ejecución del objeto del presente Convenio quedarán bajo su absoluta responsabilidad jurídica y administrativa, y no existirá relación laboral alguna entre éstos y "**LA SECRETARÍA**", por lo que en ningún caso se considerará a "**LA SECRETARÍA**" como patrón sustituto o solidario.

SEXTA.- SEGUIMIENTO.

"**LA SECRETARÍA**", designa como responsable de dar seguimiento al cumplimiento estricto del presente Convenio a la Dirección General de Promoción y Festivales Culturales.

Por su parte, "**LA INSTANCIA BENEFICIARIA**" nombra como responsable a su _____ en funciones.

El responsable por cada una de "**LAS PARTES**", será el representante institucional por medio del cual deberán canalizarse todas las comunicaciones oficiales para dar seguimiento y asegurar que se cumplan los compromisos contraídos.

SÉPTIMA.- CONTROL, VIGILANCIA Y FISCALIZACIÓN.

El control, vigilancia y fiscalización de los recursos públicos federales que se otorgan con motivo de la celebración del presente Convenio, estará a lo dispuesto por la Ley Federal de Presupuesto y Responsabilidad Hacendaria, su Reglamento y la Ley de Fiscalización y Rendición de Cuentas de la Federación, así como de las demás disposiciones generales aplicables.

OCTAVA.- DOCUMENTACIÓN OFICIAL.

"**LAS PARTES**" convienen que, en cumplimiento a lo dispuesto por el artículo __, fracción __, del Decreto del Presupuesto de Egresos de la Federación para el Ejercicio fiscal 20__, y a lo establecido en las Reglas de Operación de PROFEST, parte del programa de Apoyos a la Cultura, toda la papelería, documentación oficial, así como la publicidad y promoción relacionada con éste, deberá incluir la siguiente leyenda: "Este programa es público, ajeno a cualquier partido político. Queda prohibido el uso para fines distintos a los establecidos en el programa".

NOVENA.- CONTRALORÍA SOCIAL.

Con el propósito de dar cumplimiento con lo establecido en la Ley General de Desarrollo Social y su Reglamento, así como en el Acuerdo por el que se establecen los Lineamientos para la promoción y operación de la Contraloría Social en los programas federales de desarrollo social, publicado en el Diario Oficial de la Federación el 28 de octubre de 2016, y los documentos rectores de Contraloría Social de "**EL PROFEST**" autorizados por la Secretaría de la Función Pública; "**LA INSTANCIA BENEFICIARIA**" se compromete a conformar un Comité de Contraloría Social para el (los) proyecto(s) beneficiado(s), mediante "**EL PROFEST**", y a realizar las actividades de promoción, capacitación, y registro del Comité. Estas actividades y los resultados de la Contraloría Social se reportarán en el Sistema Informático de Contraloría Social (SICS) hasta la conclusión del compromiso establecido en el presente Convenio.

DÉCIMA.- RENDICIÓN DE CUENTAS.

Además de las obligaciones mencionadas, **"LA INSTANCIA BENEFICIARIA"** deberá remitir dentro de los 15 días hábiles posteriores al término de(l) (los) proyecto(s) y/o entrega del recurso a **"LA SECRETARÍA"** el informe de actividades y financiero de(l) (los) proyecto(s) cultural(es) realizado(s). Dichos informes se presentarán bajo protesta de decir verdad, con la firma autógrafa de(l) o la titular de **"LA INSTANCIA BENEFICIARIA"** y de dos testigos, preferentemente, el responsable administrativo de(l)(los) proyecto(s) y Contralor(a) Social designado(a). Los informes deberán describir las actividades aprobadas, realizadas y las erogaciones correspondientes, en los formatos que para ello establezca **"LA SECRETARÍA"**, con el fin de observar su correcta aplicación.

DÉCIMA PRIMERA.- MODIFICACIONES.

"LAS PARTES" convienen que cualquier adición o modificación al presente Convenio, se hará de común acuerdo por escrito mediante la formalización del instrumento jurídico correspondiente, con apego a las disposiciones generales aplicables. Dichas modificaciones y las obligaciones de los signatarios surtirán efecto a partir de la fecha de su firma.

DÉCIMA SEGUNDA.- VIGENCIA.

La vigencia del presente Convenio iniciará sus efectos a partir de la fecha de su suscripción y hasta la conclusión de(l) (los) proyecto(s) cultural(es) mencionado(s) en la cláusula primera, el (los) cual(es) deberá(n) realizarse de acuerdo con lo estipulado en la documentación presentada para **"LA CONVOCATORIA"**. Dicha vigencia no podrá exceder del día 31 de diciembre de 2020.

Lo anterior, sin perjuicio de la temporalidad del otorgamiento de los recursos, la cual no podrá exceder del 31 de diciembre del 2020.

DÉCIMA TERCERA.- INCUMPLIMIENTO.

El incumplimiento por parte de **"LA INSTANCIA BENEFICIARIA"** al contenido de las cláusulas previstas en el presente Convenio, será motivo de su rescisión y de la devolución a la Tesorería de la Federación (TESOFE), de la cantidad transferida por **"LA SECRETARÍA"**; así como de los rendimientos que se hubieren generado para su entero a la Tesorería de la Federación (TESOFE), a través de **"LA SECRETARÍA"** de conformidad con los procedimientos establecidos en el artículo 176 del Reglamento de la Ley Federal de Presupuesto y Responsabilidad Hacendaria.

DÉCIMA CUARTA.- CONTROVERSIAS.

"LAS PARTES" convienen que el presente instrumento es producto de la buena fe, por lo que toda duda o diferencia en opinión de la interpretación, formalización o cumplimiento, será resuelta de común acuerdo por **"LAS PARTES"**.

En el supuesto de que la controversia subsista, **"LAS PARTES"** convienen en someterse a la jurisdicción de los Tribunales Federales competentes de la Ciudad de México, por lo que renuncian al fuero que pudiera corresponderles en razón de su nacionalidad o domicilio presente o futuro.

El presente convenio fue leído, y enteradas **"LAS PARTES"** de su contenido, valor y consecuencias legales, lo firman en _____ ejemplares originales, en _____, el día __ del mes de _____ del año dos mil _____.

POR "LA SECRETARÍA"

POR "LA INSTANCIA BENEFICIARIA"

DIRECTOR(A) GENERAL

DE PROMOCIÓN Y FESTIVALES

CULTURALES

POR "FINANZAS"

b) Proyecto de Convenio de Coordinación para Organizaciones de la Sociedad Civil

CONVENIO DE COORDINACIÓN PARA EL APOYO A FESTIVALES CULTURALES Y ARTÍSTICOS, QUE CELEBRAN POR UNA PARTE EL EJECUTIVO FEDERAL, POR CONDUCTO DE LA SECRETARÍA DE CULTURA, EN LO SUCESIVO "LA SECRETARÍA", REPRESENTADA POR EL(LA) DIRECTOR(A) GENERAL DE PROMOCIÓN Y FESTIVALES CULTURALES, _____; Y POR LA OTRA, _____, EN ADELANTE "LA INSTANCIA BENEFICIARIA", REPRESENTADA POR SU _____, _____, A QUIENES ACTUANDO DE FORMA CONJUNTA SE LES DENOMINARÁ COMO "LAS PARTES", CONFORME A LAS DECLARACIONES Y CLÁUSULAS SIGUIENTES:

DECLARACIONES

- I. **"LA SECRETARÍA"** declara que:
 - I.1 Es una dependencia de la administración pública federal centralizada, en términos de los artículos 90 de la Constitución Política de los Estados Unidos Mexicanos; 1, 2 Fracc. I, 26 y 41 Bis de la Ley Orgánica de la Administración Pública Federal; y 1 del Reglamento Interior de la Secretaría de Cultura; que tiene por objeto ejercer las atribuciones para elaborar y conducir la política nacional en materia de cultura con la participación que corresponda a otras dependencias y entidades de la administración pública federal.
 - I.2 La Ley General de Cultura y Derechos Culturales establece en sus artículos 4 y 9, que para su cumplimiento la Secretaría de Cultura conducirá la política nacional en materia de cultura, para lo cual celebrará acuerdos de coordinación con las dependencias y entidades de la Administración Pública Federal, de las Entidades Federativas y con los Municipios y Alcaldías de la Ciudad de México y que toda persona ejercerá sus derechos culturales a título individual o colectivo sin menoscabo de origen étnico o nacional, género, edad, discapacidades, condición social, condiciones de salud, religión, opiniones, preferencias sexuales, estado civil o cualquier otro y destaca en su numeral 11 apartado V, los derechos culturales de las y los habitantes, entre ellos el participar de manera activa y creativa en la cultura desde una perspectiva de género, igualdad y no discriminación.
 - I.3 _____ En su carácter de Director (a) General de Promoción y Festivales Culturales, de conformidad con el nombramiento de fecha el día ____ de ____ de _____, expedido por cuenta con las facultades necesarias para suscribir el presente convenio, de conformidad con los artículos 2 Fracc. XI, 12 Fracc. XI y 20 del Reglamento Interior de la Secretaría de Cultura, facultades que a la fecha no le han sido revocadas o limitadas en forma alguna. La aplicación de los recursos económicos públicos se realiza de conformidad con los criterios que en materia de ejecución y control presupuestal del gasto público establece el presupuesto de egresos de la federación para el ejercicio fiscal de _____, publicado en el Diario Oficial de la Federación el día _____ de _____.
 - I.4 La aplicación de los recursos económicos públicos se realiza de conformidad con los criterios que, en materia de ejecución y control presupuestal del gasto público, establece que el Presupuesto de Egresos de la Federación para el Ejercicio fiscal de ____, publicado en el Diario Oficial de la Federación el día __ de ____ de ____.
 - I.5 Con el objeto de estimular la promoción y difusión del arte y la cultura de nuestro país, la Dirección General de Promoción y Festivales Culturales en el marco del Apoyo a Festivales Culturales y Artísticos "**EL PROFEST**", emitió la ____ Convocatoria para el otorgamiento de subsidios en coinversión a Festivales Culturales y Artísticos _____, en adelante "**LA CONVOCATORIA**", la cual tiene como objetivo fundamental el contribuir, junto con las Instancias Estatales, Municipales e Instituciones Públicas Estatales de Educación Superior, en la realización de actividades, convocando de una manera abierta y equitativa a la participación para la realización de Festivales Culturales.
 - I.6 "**LA CONVOCATORIA**" a que se refiere el punto que antecede, está dirigida a beneficiar a instancias organizadoras de Festivales, de tal manera que cuenten con recursos para la realización de actividades artísticas y culturales, que beneficien a la población en general. Este Convenio hace suyas, las bases de participación e introducción, a efecto de cumplimiento obligatorio.
 - I.7 El presente Convenio se elabora a solicitud de la Dirección General de Promoción y Festivales Culturales, y que cuenta con domicilio para todos los efectos legales derivados del presente Convenio, el ubicado en _____.
 - I.8 Los aspectos técnicos y financieros expresados en el presente instrumento fueron revisados, autorizados y remitidos por la Dirección General de Promoción y Festivales Culturales; por lo que hace al aspecto jurídico, el presente instrumento ha sido validado por la Unidad de Asuntos Jurídicos de "**LA SECRETARÍA**".

- II. **"LA INSTANCIA BENEFICIARIA"** declara que:
- II.1 Es un(a) _____ legalmente constituida conforme a las leyes mexicanas, cuyo objeto social es, entre otros: _____, de conformidad con _____.
- II.2 Se encuentra debidamente representada por _____, _____, y cuenta con las facultades suficientes y necesarias para obligarse en los términos del presente Convenio, de conformidad con lo establecido en _____.
- II.3 Se encuentra inscrita en el Registro Federal de las Organizaciones de la Sociedad Civil, lo que acredita con la Clave Única de Inscripción (CLUNI) número _____, de fecha ____ de ____ de _____, otorgada por la Comisión de Fomento de las Actividades de las Organizaciones de la Sociedad Civil, Secretaría Técnica.
- III. **"LAS PARTES"** declaran que:
- III.1 Se reconocen mutuamente la personalidad con la que se ostentan para la celebración del presente Convenio.
- III.2 Reconocen y aceptan el contenido de las Reglas de Operación del Programa de Apoyos a la Cultura para el ejercicio fiscal ____, publicadas en el Diario Oficial de la Federación el __ de ____ de ____.
- III.3 Es su voluntad suscribir el presente Convenio, con el fin de que **"LA SECRETARÍA"** realice una aportación de recursos públicos federales a **"LA INSTANCIA BENEFICIARIA"**, con base en la disponibilidad presupuestaria de los recursos aprobados a **"LA SECRETARÍA"**, para el Ejercicio fiscal de 20____, y con cargo a la siguiente partida presupuestal:

PARTIDA	ESTADO	NOMBRE DEL ESTADO

Expuesto lo anterior y con fundamento en los artículos 2, 3, 9, 33, 34, 35 y 36 de la Ley de Planeación; 1, 74, 75, 76, 79 y 82 de la Ley Federal de Presupuesto y Responsabilidad Hacendaria; 174 al 181 del Reglamento de la Ley Federal de Presupuesto y Responsabilidad Hacendaria; __ y demás aplicables del Decreto de Presupuesto de Egresos de la Federación para el Ejercicio fiscal 20__; y demás aplicables de la Ley Federal de Transparencia y Acceso a la Información Pública; Reglas de Operación del Programa de Apoyos a la Cultura para el ejercicio fiscal 20__, publicadas en el Diario Oficial de la Federación el __ de ____ de 20__ y demás disposiciones legales, aplicables y concordantes que conforme a derecho proceden; **"LAS PARTES"** sujetan sus compromisos y suscriben el presente Convenio al tenor de las siguientes:

CLÁUSULAS

PRIMERA.- OBJETO.

El presente Convenio tiene por objeto que **"LA SECRETARÍA"** realice una transferencia de recursos públicos federales a **"LA INSTANCIA BENEFICIARIA"** por la cantidad de \$ _____ (_____ pesos 00/100 M.N.), contra la entrega del Comprobante Fiscal Digital por Internet, la cual deberá ser destinada única y exclusivamente para cubrir los gastos de bienes y servicios directamente relacionados con las actividades artísticas profesionales del proyecto cultural aprobado con base en **"LA CONVOCATORIA"**, que a continuación se detalla:

No.	PROYECTO	MONTO
	[PROYECTO]	\$
	TOTAL	\$

SEGUNDA.- ENTREGA DE LOS RECURSOS.

La cantidad mencionada en la cláusula anterior será proporcionada en una sola exhibición, previo registro que haga **"LA SECRETARÍA"** de la cuenta bancaria productiva específica que se refiere en el inciso a) de la Cláusula Tercera de este Convenio, al Sistema Integral de Administración Financiera Federal (SIAFF) a través de la Cuenta Bancaria Única que maneja la Tesorería de la Federación (TESOFE).

TERCERA.- OBLIGACIONES DE LA "INSTANCIA BENEFICIARIA".

"LA INSTANCIA BENEFICIARIA" en cumplimiento a la Cláusula Primera de este Convenio se obliga a lo siguiente:

- a) Aperturar una cuenta bancaria productiva específica, que permita la identificación de los recursos para efectos de la administración, comprobación de su ejercicio y fiscalización del proyecto a que se refiere la Cláusula Primera.

- b) Destinar los recursos y rendimientos que éstos generen, única y exclusivamente para realizar lo(s) proyecto(s) cultural(es) señalado(s) en la cláusula primera del presente Convenio.
- c) Expedir el Comprobante Fiscal Digital por Internet correspondiente, por la cantidad entregada a favor de **"LA SECRETARÍA"**.
- d) Si de manera excepcional **"LA INSTANCIA BENEFICIARIA"** requiere llevar a cabo cambios en la programación aprobada que impliquen cambios en los conceptos de los gastos y los recursos a ejercer, éstos se deberán informar y justificar previamente a la DGPFPC para su evaluación y, en su caso, autorización. De no cumplir con esta obligación, **"LA SECRETARÍA"** podrá solicitar la devolución del recurso.
- e) Deberá hacer entrega de un oficio en formato libre, dirigido a la o el titular de la DGPFPC, mediante el cual se informe el estatus del proyecto, cinco días hábiles previos a la fecha de inicio del Festival.
- f) El organizador del Festival tendrá la responsabilidad de cubrir los gastos correspondientes a la seguridad de los artistas y público asistente, hospedaje, alimentación, transportación, así como de todos los otros necesarios para llevar a cabo el Festival aprobado.
- g) Resguardar la documentación original comprobatoria del ejercicio y aplicación de los recursos, materia del presente Convenio, con el objeto de atender los requerimientos de los órganos de fiscalización competentes, de acuerdo con las disposiciones generales aplicables.
- h) Coordinarse con **"LA SECRETARÍA"**, y otorgarle las facilidades que requiera, por conducto de la Dirección General de Promoción y Festivales Culturales, con el propósito de llevar a cabo el control y seguimiento para el cumplimiento del presente Convenio. Asimismo, brindar las facilidades en caso de que se requiera realizar inspecciones físicas en el lugar en donde se desarrolla(n) el(los) proyecto(s) cultural(es).
- i) En caso de existir recursos públicos federales no devengados al 31 de diciembre de 20__, se deberán reintegrar junto con los rendimientos que se hubieren generado para su entero a la Tesorería de la Federación (TESOFE), a través de **"LA SECRETARÍA"**, de conformidad con lo establecido en el artículo 176 del Reglamento de la Ley Federal de Presupuesto y Responsabilidad Hacendaria.

CUARTA.- GRATUIDAD DE LOS EVENTOS.

Invariablemente todas las actividades artísticas aprobadas que realice **"LA INSTANCIA BENEFICIARIA"** con los recursos otorgados, deberán ser gratuitas para el público en general.

QUINTA.- RELACIÓN LABORAL.

"LA INSTANCIA BENEFICIARIA" acepta que los recursos humanos que requiera para la ejecución del objeto del presente Convenio quedarán bajo su absoluta responsabilidad jurídica y administrativa, y no existirá relación laboral alguna entre éstos y **"LA SECRETARÍA"**, por lo que en ningún caso se considerará a **"LA SECRETARÍA"** como patrón sustituto o solidario.

SEXTA.- SEGUIMIENTO.

"LA SECRETARÍA", designa como responsable de dar seguimiento al cumplimiento estricto del presente Convenio a la Dirección General de Promoción y Festivales Culturales.

Por su parte, **"LA INSTANCIA BENEFICIARIA"** nombra como responsable a su _____ en funciones.

El responsable por cada una de **"LAS PARTES"**, será el representante institucional por medio del cual deberán canalizarse todas las comunicaciones oficiales para dar seguimiento y asegurar que se cumplan los compromisos contraídos.

SÉPTIMA.- CONTROL, VIGILANCIA Y FISCALIZACIÓN.

El control, vigilancia y fiscalización de los recursos públicos federales que se otorgan con motivo de la celebración del presente Convenio, estará a lo dispuesto por la Ley Federal de Presupuesto y Responsabilidad Hacendaria, su Reglamento y la Ley de Fiscalización y Rendición de Cuentas de la Federación, así como de las demás disposiciones generales aplicables.

OCTAVA.- DOCUMENTACIÓN OFICIAL.

"LAS PARTES" convienen que, en cumplimiento a lo dispuesto por el artículo __, fracción __, del Decreto del Presupuesto de Egresos de la Federación para el Ejercicio fiscal 20__, y a lo establecido en las Reglas de Operación de PROFEST, parte del programa de Apoyos a la Cultura, toda la papelería, documentación oficial, así como la publicidad y promoción relacionada con éste, deberá incluir la siguiente leyenda: "Este programa es público, ajeno a cualquier partido político. Queda prohibido el uso para fines distintos a los establecidos en el programa".

NOVENA.- CONTRALORÍA SOCIAL.

Con el propósito de dar cumplimiento con lo establecido en la Ley General de Desarrollo Social y su Reglamento, así como en el Acuerdo por el que se establecen los Lineamientos para la promoción y operación de la Contraloría Social en los programas federales de desarrollo social, publicado en el Diario Oficial de la Federación el 28 de octubre de 2016, y los documentos rectores de Contraloría Social de **"EL PROFEST"** autorizados por la Secretaría de la Función Pública; **"LA INSTANCIA BENEFICIARIA"** se compromete a conformar un Comité de Contraloría Social para el (los) proyecto(s) beneficiado(s), mediante **"EL PROFEST"**, y a realizar las actividades de promoción, capacitación, y registro del Comité. Estas actividades y los resultados de la Contraloría Social se reportarán en el Sistema Informático de Contraloría Social (SICS) hasta la conclusión del compromiso establecido en el presente Convenio.

DÉCIMA.- RENDICIÓN DE CUENTAS.

Además de las obligaciones mencionadas, **"LA INSTANCIA BENEFICIARIA"** deberá remitir dentro de los 15 días hábiles posteriores al término de(l) (los) proyecto(s) y/o entrega del recurso a **"LA SECRETARÍA"** el informe de actividades y financiero de(l) (los) proyecto(s) cultural(es) realizado(s). Dichos informes se presentarán bajo protesta de decir verdad, con la firma autógrafa de(l) o la titular de **"LA INSTANCIA BENEFICIARIA"** y de dos testigos, preferentemente, el responsable administrativo de(l)(los) proyecto(s) y Contralor(a) Social designado(a). Los informes deberán describir las actividades aprobadas, realizadas y las erogaciones correspondientes, en los formatos que para ello establezca **"LA SECRETARÍA"**, con el fin de observar su correcta aplicación.

DÉCIMA PRIMERA.- MODIFICACIONES.

"LAS PARTES" convienen que cualquier adición o modificación al presente Convenio, se hará de común acuerdo por escrito mediante la formalización del instrumento jurídico correspondiente, con apego a las disposiciones generales aplicables. Dichas modificaciones y las obligaciones de los signatarios surtirán efecto a partir de la fecha de su firma.

DÉCIMA SEGUNDA.- VIGENCIA.

La vigencia del presente Convenio iniciará sus efectos a partir de la fecha de su suscripción y hasta la conclusión de(l) (los) proyecto(s) cultural(es) mencionado(s) en la cláusula primera, el (los) cual(es) deberá(n) realizarse de acuerdo con lo estipulado en la documentación presentada para **"LA CONVOCATORIA"**. Dicha vigencia no podrá exceder del día 31 de diciembre de 2020.

Lo anterior, sin perjuicio de la temporalidad del otorgamiento de los recursos, la cual no podrá exceder del 31 de diciembre del 2020.

DÉCIMA TERCERA.- INCUMPLIMIENTO.

El incumplimiento por parte de **"LA INSTANCIA BENEFICIARIA"** al contenido de las cláusulas previstas en el presente Convenio, será motivo de su rescisión y de la devolución a la Tesorería de la Federación (TESOFE), de la cantidad transferida por **"LA SECRETARÍA"**; así como de los rendimientos que se hubieren generado para su entero a la Tesorería de la Federación (TESOFE), a través de **"LA SECRETARÍA"** de conformidad con los procedimientos establecidos en el artículo 176 del Reglamento de la Ley Federal de Presupuesto y Responsabilidad Hacendaria.

DÉCIMA CUARTA.- CONTROVERSIAS.

"LAS PARTES" convienen que el presente instrumento es producto de la buena fe, por lo que toda duda o diferencia en opinión de la interpretación, formalización o cumplimiento, será resuelta de común acuerdo por **"LAS PARTES"**.

En el supuesto de que la controversia subsista, **"LAS PARTES"** convienen en someterse a la jurisdicción de los Tribunales Federales competentes de la Ciudad de México, por lo que renuncian al fuero que pudiera corresponderles en razón de su nacionalidad o domicilio presente o futuro.

El presente convenio fue leído, y enteradas **"LAS PARTES"** de su contenido, valor y consecuencias legales, lo firman en _____ ejemplares originales, en _____, _____, el día __ del mes de _____ del año dos mil _____.

POR "LA SECRETARÍA"**POR "LA INSTANCIA BENEFICIARIA"****DIRECTOR(A) GENERAL****DE PROMOCIÓN Y FESTIVALES
CULTURALES**

ANEXO 12 PROFEST
Encuesta de satisfacción
PROFEST 2021

El objetivo de esta encuesta es valorar la calidad de los procesos operativos desde el punto de vista del responsable operativo del Festival apoyado por la Comisión Dictaminadora.

Como beneficiario del Programa de Apoyos a la Cultura (PROFEST 2021) se le agradecerá emitir sus observaciones, mismas que servirán de insumo para la mejora continua que se le realiza.

Sobre el Programa (PROFEST)

Por favor conteste reflexivamente y con sinceridad. Califique con la siguiente escala:

(1) Totalmente en desacuerdo **(2) En desacuerdo** **(3) En duda** **(4) De acuerdo** **(5) Totalmente de acuerdo**

1.- El medio por el que se enteró del PROFEST fue adecuado.

Porque:

2.- La información que contiene la Convocatoria del PROFEST fue suficiente y clara.

Porque:

3.- La asesoría para presentar su proyecto fue suficiente y clara.

Porque:

4.- El PROFEST aportó beneficios a su institución.

Porque:

5.- El PROFEST impactó en su población.

Porque:

6.- Los artistas de su población fueron beneficiados por el PROFEST.

Porque:

7.- Con el PROFEST se incrementó el número de presentaciones artísticas en su Festival.

Porque:

8.- Con el PROFEST se incrementó la calidad de las presentaciones artísticas en su Festival.

Porque:

9.- El PROFEST aportó al cumplimiento de los objetivos de su Festival.

Porque:

10.- Volvería a participar en otra edición del PROFEST.

Porque:

11.- Conoció la normatividad con la que opera el PROFEST.

Porque:

12.- Los formatos PROFEST para solicitar apoyo y para rendir cuentas son fáciles de completar.

Porque:

13.- Los procesos jurídico-administrativos y de rendición de cuentas fueron adecuados.

Porque:

14.- La comunidad en la que se realizó el Festival percibió que el gobierno federal aportó recursos a través del PROFEST.

Porque:

15.- Su población estaría interesada en asistir a futuras ediciones del Festival y a otros Festivales para desarrollarse cultural y artísticamente.

Porque:

Sobre el personal que opera el PROFEST

Del 1 al 10 siendo el 1 la menor calificación y 10 la máxima

16.- La calidad de la atención que recibió del personal que opera el PROFEST fue adecuada.

Porque:

17.- La información que recibió del personal que opera el PROFEST fue suficiente y clara.

Porque:

18.- La asesoría que recibió por parte del personal que opera el PROFEST fue clara y suficiente.

Porque:

19.- El apoyo que recibió por parte del personal que opera el PROFEST fue suficiente.

Porque:

20.- Los medios de comunicación por medio de los cuales mantuvo contacto con el personal que opera el PROFEST fueron adecuados.

Porque:

¿Por qué vía se enteró del programa? (Internet, tv, radio, prensa, recomendación, otro, etc.).

Mencione el nombre de otros tres beneficiarios de PROFEST que conozca.

Agradeceremos proporcione los comentarios que le genere la relación tanto con el PROFEST, como con el personal que lo opera y con la presente encuesta.

(Puede extenderse anexando espacios.)

Nombre, cargo y firma de la o el Titular de la Instancia Beneficiaria

Agradecemos su atención y el tiempo invertido en esta encuesta
que seguramente redundará en mejoras al programa.

Atentamente

Dirección General de Promoción y Festivales Culturales

ANEXO 1 ACMPM

CATÁLOGO Y PRESUPUESTO DE OBRA DESGLOSADO ACMPM

Nombre del proyecto

año del recurso

No.	Concepto	Unidad	Cantidad	P.U.	Importe
A	Título y/o proyecto y/o partida				
					\$
B	Título y/o proyecto y/o partida				
					\$
C	Título y/o proyecto y/o partida				
					\$
D	Título y/o proyecto y/o partida				
					\$

A	Título y/o proyecto y/o partida	\$
---	---------------------------------	----

B	Título y/o proyecto y/o partida	\$
---	---------------------------------	----

C	Título y/o proyecto y/o partida	\$
---	---------------------------------	----

D	Título y/o proyecto y/o partida	\$
---	---------------------------------	----

Subtotal	\$
IVA	\$
Total	\$

INSTRUCTIVO DE LLENADO ANEXO 2
CRONOGRAMA DE ACTIVIDADES Y DE APLICACIÓN DE RECURSOS
ACMPM

Anotar lo siguiente:

1. Nombre del proyecto.
2. Año del recurso.
3. Número consecutivo de cada una de las partidas.
4. Número consecutivo por cada uno de los conceptos.
5. Nombre de cada concepto.
6. Costo por cada uno de los conceptos.
7. Subtotal.
8. Impuesto al Valor Agregado (IVA).
9. Total.
10. Nombre de los meses en los que se ejecutará el proyecto.
11. Número de semanas en las que se ejecutará el proyecto.
12. Señalar en semanas el tiempo para la formalización del convenio.
13. Señalar en semanas el tiempo para la licitación (en su caso).
14. Señalar en semanas el tiempo para la entrega y aplicación de la ministración correspondiente.
15. Señalar en semanas el tiempo para la entrega de informe final.
16. Subtotal de la ministración que corresponda.
17. IVA de la ministración correspondiente.
18. Total de la ministración correspondiente.

**ANEXO 3 ACMPM
FORMATO DE INFORME DE SEGUIMIENTO Y
COMPROBACIÓN DE RECURSOS**



**Programa de Apoyos a la Cultura S268
Apoyo a las Ciudades Mexicanas
Patrimonio Mundial (ACMPM)**

**APOYO A LAS CIUDADES MEXICANAS PATRIMONIO MUNDIAL
INFORME DE SEGUIMIENTO Y COMPROBACIÓN DE RECURSOS
HOJA RESUMEN**

Información General		
Ciudad Mexicana		Nombre del proyecto:
Ejercicio fiscal	2021	
No. Convenio	SC/DGSMPC/COLAB/XXXXX/20	
Numero de ministración e importe	(única) \$ - (monto en letra)	
Periodo del informe	a	
Fecha de corte:	ddmmaa	

Características de la obra

- a Rehabilitación de la infraestructura urbana
- b Acciones de conservación del sitio (mantenimiento en fachadas, chinampas, etc)
- c Acciones de conservación en inmueble histórico

Datos del contrato/convenio*

Número de contrato/ convenio			
Monto adjudicado			
Nombre del contratista			
Vigencia:	inicio		término

Balance general

presupuesto autorizado	presupuesto modificado	presupuesto ejercido	intereses generados**
\$ -	\$ -	\$ -	\$ -

Avance físico	0%	Avance financiero	0%
---------------	----	-------------------	----

Población atendida/beneficiada

Clave entidad federativa	0	Clave del municipio	0	Clave de la localidad	0
--------------------------	---	---------------------	---	-----------------------	---

Población diferenciada por:

Total	0		0		0	Fuente:
--------------	----------	--	----------	--	----------	----------------

Nombre y firma de quién elaboró

cargo

Nombre y firma de quién autorizó

cargo

Notas:

* Se anexa copia simple de la carátula del convenio/contrato

** Se anexa copia de los estados bancarios donde se reporten los intereses generados al corte

“Este programa es público, ajeno a cualquier partido político. Queda prohibido el uso para fines distintos a los establecidos en el programa”



Programa de Apoyos a la Cultura S268
 Apoyo a las Ciudades Mexicanas
 Patrimonio Mundial (ACMPM)

**APOYO A LAS CIUDADES MEXICANAS PATRIMONIO MUNDIAL
 INFORME DE SEGUIMIENTO Y COMPROBACIÓN DE RECURSOS**

ANEXO 3

Información General		
Ciudad Mexicana	0	Nombre del proyecto:
Ejercicio fiscal	2021	
No. Convenio	SC/DGSMPC/COLAB/XXXXX/20	
Numero de ministración e importe	(única) \$ - (monto en letra)	0
Periodo del informe	00/01/20-- a 00/01/20--	
Fecha de corte:	ddmmaa	

Acciones realizadas

Detallar las acciones realizadas en el proyecto dentro del periodo del informe.



“Este programa es público, ajeno a cualquier partido político. Queda prohibido el uso para fines distintos a los establecidos en el programa”

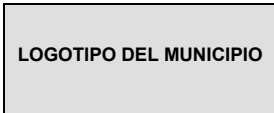

Programa de Apoyos a la Cultura S268
 Apoyo a las Ciudades Mexicanas
 Patrimonio Mundial (ACMPM)

**APOYO A LAS CIUDADES MEXICANAS PATRIMONIO MUNDIAL
 INFORME DE SEGUIMIENTO Y COMPROBACIÓN DE RECURSOS
 ANEXO 3**

Información General		
Ciudad Mexicana	0	Nombre del proyecto:
Ejercicio fiscal	2021	
No. Convenio	SC/DGSMPC/COLAB/XXXXX/20	
Numero de ministración e importe	(única) \$ -	
	(monto en letra)	
Periodo del informe	00/01/20-- a 00/01/20--	
Fecha de corte:	ddmmaa	0

Comprobación de recursos

(Se deberán incluir todos los pagos realizados a los proveedores/contratistas, incluyendo los anticipos.)
 Todo documento relacionado se anexa en copia simple a este informe.

No.	Fecha del documento	Tipo de documento	No. Documento	Nombre/proveedor/contratista	Monto
1					\$ -
2					\$ -
3					\$ -
4					\$ -
5					\$ -
6					\$ -
7					\$ -
8					\$ -
9					\$ -
10					\$ -

monto total \$ -

Observaciones generales:

Nombre y firma de quién elaboró
 cargo

Nombre y firma de quién autorizó
 cargo

"Este programa es público, ajeno a cualquier partido político. Queda prohibido el uso para fines distintos a los establecidos en el programa"



Programa de Apoyos a la Cultura S268
 Apoyo a las Ciudades Mexicanas
 Patrimonio Mundial (ACMPM)

APOYO A LAS CIUDADES MEXICANAS PATRIMONIO MUNDIAL
INFORME DE SEGUIMIENTO Y COMPROBACIÓN DE RECURSOS
ANEXO 3

Información General		
Ciudad Mexicana	0	Nombre del proyecto:
Ejercicio fiscal	2021	
No. Convenio	SC/DGSMPC/COLAB/XXXXX/20	
Numero de ministración e importe	(única) \$ - (monto en letra)	
Periodo del informe	00/01/20-- a 00/01/20--	
Fecha de corte:	ddmmaa	

Reporte fotográfico



Programa de Apoyos a la Cultura S268
 Apoyo a las Ciudades Mexicanas
 Patrimonio Mundial (ACMPM)

**APOYO A LAS CIUDADES MEXICANAS PATRIMONIO MUNDIAL
 INFORME DE SEGUIMIENTO Y COMPROBACIÓN DE RECURSOS
 ANEXO 3**

Información General		
Ciudad Mexicana	0	Nombre del proyecto:
Ejercicio fiscal	2021	
No. Convenio	SC/DGSMPC/COLAB/XXXXX/20	
Numero de ministración e importe	(única) \$ - (monto en letra)	0
Periodo del informe	00/01/20-- a 00/01/20--	
Fecha de corte	ddmmaa	

Avance fisico financiero

Avance fisico (porcentaje)

mes 1	mes 2	mes 3	mes 4	mes 5	mes 6	mes 7	mes 8	mes 9	mes 10	observaciones
0%										
\$ -	\$ -	\$ -	\$ -	\$ -	\$ -	\$ -	\$ -	\$ -	\$ -	

Avance financiero (porcentaje y monto)

mes 1	mes 2	mes 3	mes 4	mes 5	mes 6	mes 7	mes 8	mes 9	mes 10	observaciones
0%										
\$ -	\$ -	\$ -	\$ -	\$ -	\$ -	\$ -	\$ -	\$ -	\$ -	



Nombre y firma de quién elaboró
 cargo

Nombre y firma de quién autorizó
 cargo

“Este programa es público, ajeno a cualquier partido político. Queda prohibido el uso para fines distintos a los establecidos en el programa”



CULTURA
SECRETARÍA DE CULTURA

Programa de Apoyos a la Cultura
Apoyo a Ciudades Mexicanas Patrimonio Mundial
Formato de dictamen
Grupo Asesor

ANEXO 4 ACMPM

HOJA 1

Cédula de evaluación y dictaminación del proyecto

Unidad Administrativa que emite:

Fecha de recepción del proyecto:

Nombre de la ciudad

Nombre del proyecto

Costo del proyecto

\$ -----

EJERCICIO FISCAL

2021

Proyecto de continuidad

SI

NO

Con fundamento en las Reglas de Operación del Programa se analizó el proyecto ejecutivo atendiendo los siguientes criterios que a continuación se marcan:

El proyecto que se dictamina se realiza en un espacio de acceso al público:

SI

NO

Las características del proyecto se refieren a (solo seleccionar uno):

Conservación de sitio

Conservación en inmueble histórico

Elaboración de estudios y/o proyecto

sí no	El proyecto es acorde con el objetivo del Programa
sí no	El proyecto se realiza dentro del polígono indicado en la Declaratoria
sí no	El proyecto es claro en sus objetivos y metas
sí no	Presupuesto congruente con los objetivos y metas del proyecto (Los costos del catálogo de conceptos corresponden con la realidad de mercado)
sí no	Forma parte de un proyecto integral
sí no	El proyecto tiene viabilidad material y financiera

Como resultado de ello, y en mi carácter de integrante del Grupo Asesor del ACMPM se determina que la ejecución es:

VIABLE

NO VIABLE

El presente documento no constituye una autorización, por lo que se deberá obtener los permisos y licencias de las autoridades competentes

Si el proyecto es considerado viable, por favor llenar la hoja siguiente

Otras: (observaciones)

Nombre

Cargo

Firma

Fecha



Programa de Apoyos a la Cultura
 Apoyo a Ciudades Mexicanas Patrimonio Mundial
 Formato de dictamen
 Grupo Asesor

ANEXO 4 ACMPM

HOJA 2

Cédula de evaluación y dictaminación del proyecto

Unidad Administrativa que emite:

Fecha de recepción del proyecto:

Nombre de la ciudad

Nombre del proyecto

Costo del proyecto

\$ -----

EJERCICIO FISCAL

2021

Proyecto de continuidad

SI

NO

Matriz de evaluación para ponderación

Elemento	Descripción	Valor (seleccionar solo una casilla)		
		bajo	medio	alto
Valor histórico	Ligado a sucesos históricos y/o representa un testimonio de la evolución de la ciudad	1	2	3
Valor estético	Estilo, ritmo, la escala, la proporción, el color y la iluminación	1	2	3
Valor social	Vinculo físico-emocional que existe entre las personas y el edificio/sitio a intervenir	1	2	3
Valor de uso	Utilidad o función para los habitantes de la ciudad	1	2	3
Conservación	Contribución a la conservación de los criterios de inscripción de la ciudad	2	4	8

Resultado

Nombre

Cargo

Firma

Fecha

ANEXO 5 ACMPM
FORMATO SOLICITUD DE CONVENIO MODIFICATORIO ACMPM

Fecha: _____

Requiere actualización de suficiencia presupuestal	SI
	NO

Solicitud Convenio Modificatorio

Ciudad:	
Número de Instrumento Jurídico:	
Número de convenio modificatorio a solicitar:	
Justificación: (Detallar los motivos por los cuales se solicita la modificación, acompañando con los documentos que acrediten lo manifestado)	

Documentos adjuntos: Anexo 1 y 2 debidamente actualizados (según sea el caso).

Nombre y firma
(Solicitante)

INSTRUCTIVO DE LLENADO ANEXO 5
FORMATO SOLICITUD DE CONVENIO MODIFICATORIO ACMPM

Anotar lo siguiente:

1. Fecha de la solicitud.
2. Indicar si se requiere la actualización de suficiencia presupuestal.
3. Nombre de la ciudad.
4. Número que identifica al convenio suscrito.
5. Número de modificación que se solicita.
6. Detallar los motivos por los cuales se solicita la modificación, acompañando con los documentos que acrediten lo manifestado.
7. Indicar los documentos que se adjunten, ejemplo: Anexos 1 y 2 debidamente actualizados.
8. Nombre y firma de la persona solicitante.

ANEXO 6 ACMPM
DIAGRAMA DE FLUJO

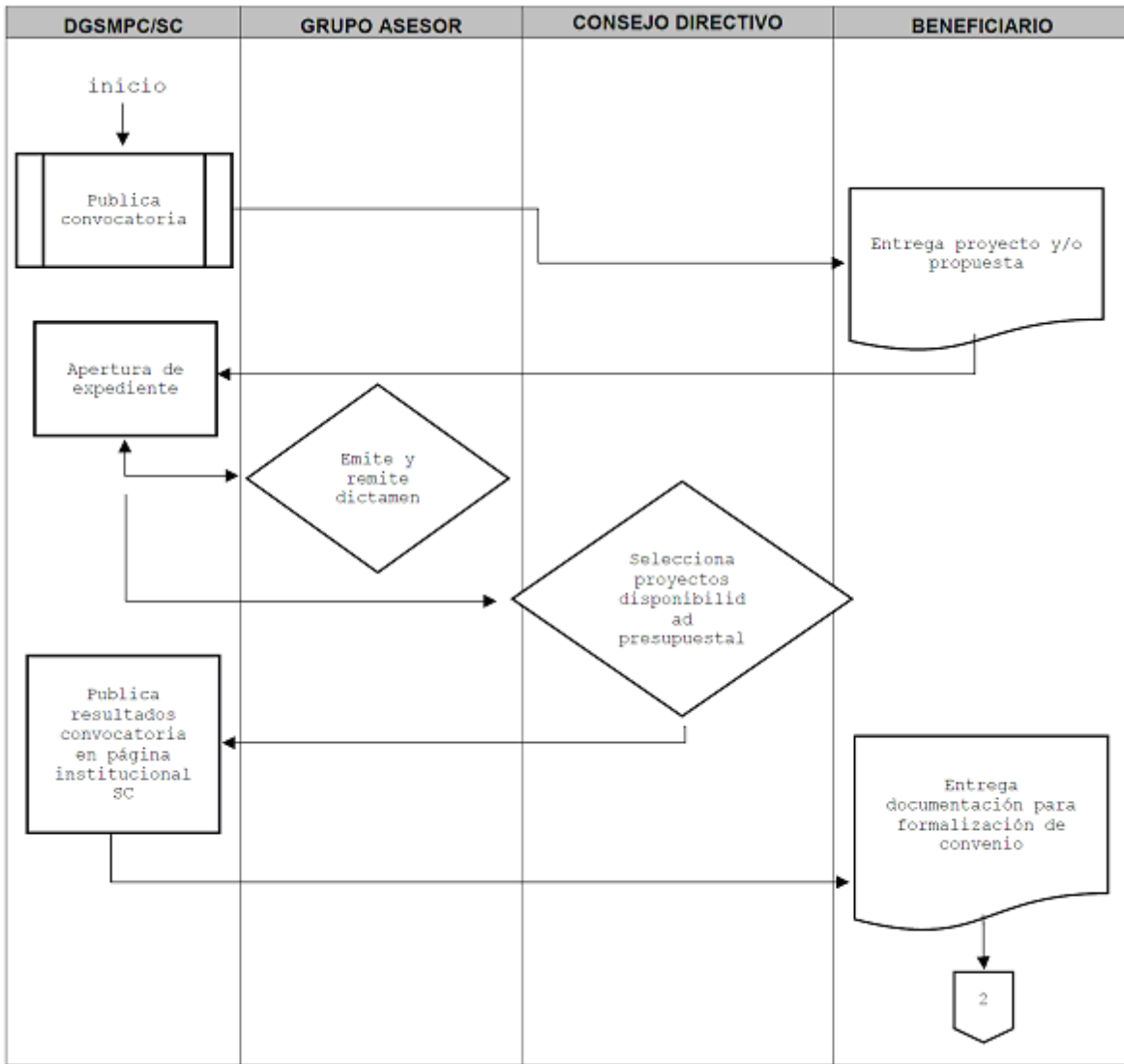

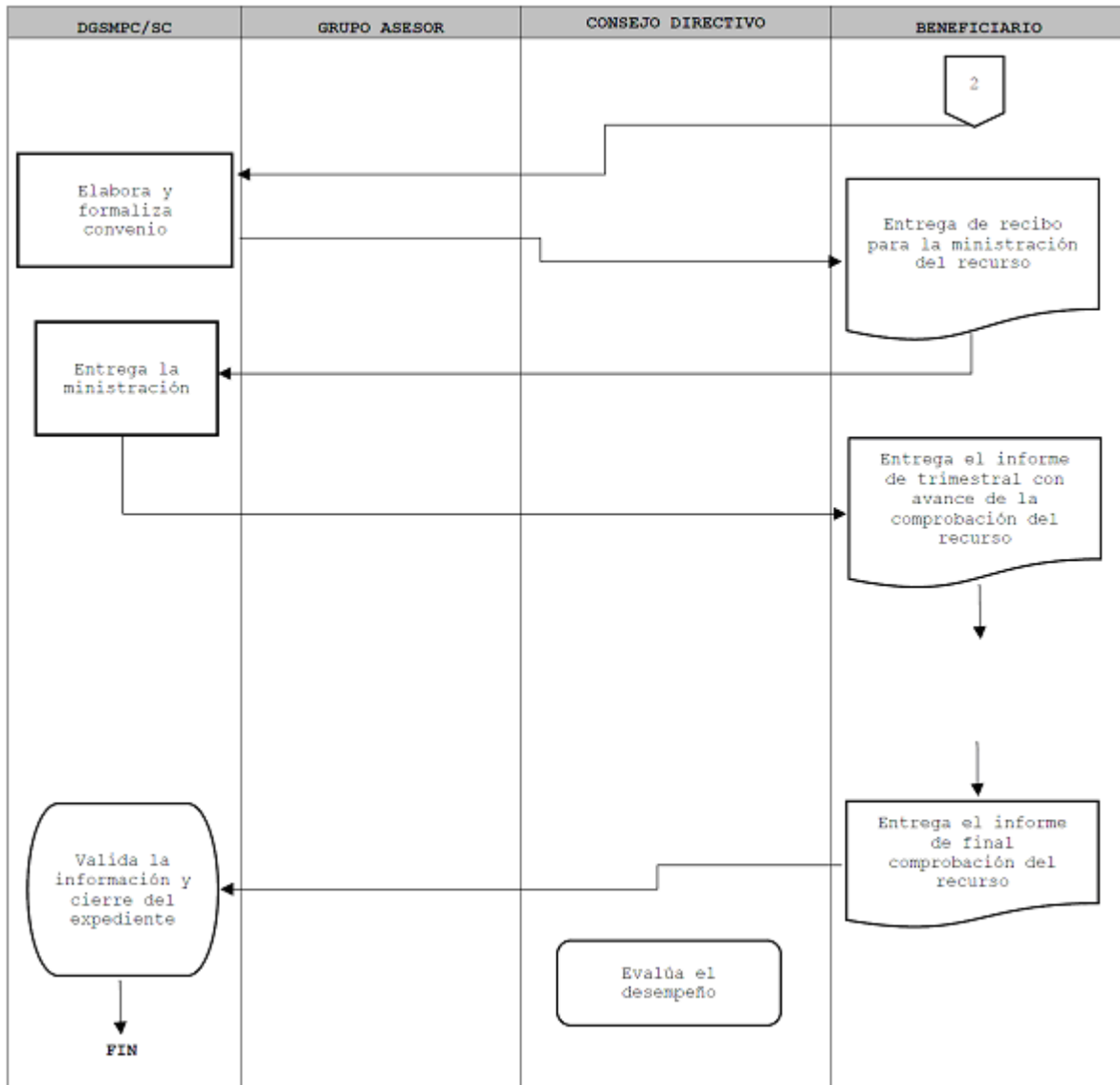

**ANEXO 7 ACMPM
MODELO DE CONVENIO**

CONVENIO DE COLABORACIÓN PARA LA APLICACIÓN Y OPERACIÓN DEL APOYO A LAS CIUDADES MEXICANAS PATRIMONIO MUNDIAL, EN ADELANTE "EL ACMPM", QUE CELEBRAN POR UNA PARTE LA SECRETARÍA DE CULTURA, EN ADELANTE "LA SECRETARÍA" REPRESENTADA EN ESTE ACTO POR EL/LA DIRECTOR(A) GENERAL DE SITIOS Y MONUMENTOS DEL PATRIMONIO CULTURAL; _____, Y POR LA OTRA EL/LA _____, EN ADELANTE "LA BENEFICIARIA" REPRESENTADA POR _____, EN SU CARÁCTER DE _____, ASÍ COMO POR LA SECRETARÍA DE FINANZAS DEL ESTADO DE _____, REPRESENTADA POR EL/LA _____, TITULAR DE LA MISMA, EN ADELANTE "LA SECRETARÍA DE FINANZAS" Y A QUIENES DE MANERA CONJUNTA EN LO SUBSECUENTE SE LES DENOMINARÁ "LAS PARTES", AL TENOR DE LOS ANTECEDENTES, DECLARACIONES Y CLÁUSULAS SIGUIENTES:

ANTECEDENTES

- I. **"LA SECRETARÍA"** implementó el programa presupuestal S268 "Programa de Apoyos a la Cultura", en lo sucesivo **"EL PROGRAMA"** que se rige por sus Reglas de Operación publicadas en el Diario Oficial de la Federación el ____ de _____ de _____, previendo el financiamiento de proyectos culturales destinados a respaldar la conservación de las expresiones culturales del patrimonio cultural inmaterial; preservar los bienes muebles e inmuebles que integran el patrimonio cultural; acrecentar y conservar la infraestructura cultural disponible y en general, el fomento de la cultura.
- II. La Organización de las Naciones Unidas para la Educación, la Ciencia y la Cultura (UNESCO) ha inscrito a las siguientes Ciudades Mexicanas: **Aguascalientes en el Estado de Aguascalientes, Campeche en el Estado de Campeche, Valle de Allende en el Estado de Chihuahua, Ciudad de México, Durango y Mapimí en el Estado de Durango, Guanajuato y San Miguel de Allende en el Estado de Guanajuato, Lagos de Moreno y Tequila en el Estado de Jalisco Morelia en el Estado de Michoacán, Oaxaca en el Estado Oaxaca, Puebla en el Estado de Puebla, Querétaro y San Juan del Río en el Estado de Querétaro, San Luis Potosí en el Estado de San Luis Potosí, Tlacotalpan en el Estado de Veracruz y Zacatecas y Sombrerete en el Estado de Zacatecas**, en la Lista del Patrimonio Mundial, con motivo de sus monumentos y sitios de gran riqueza natural y cultural, de su valor histórico, características arquitectónicas y urbanísticas, así como por el impacto en la calidad de vida de sus habitantes y transmisión de ese patrimonio a las generaciones futuras.
- III. **"EL PROGRAMA"** prevé entre otros, el otorgamiento de los recursos económicos etiquetados por la Cámara de Diputados del H. Congreso de la Unión en el Presupuesto de Egresos de la Federación para el Ejercicio fiscal 20__, a las Ciudades Mexicanas a través de **"EL ACMPM"**.
- IV. **"EL ACMPM"** tiene por objetivo conservar los criterios de inscripción de las Ciudades Mexicanas que le permitieron obtener la Declaratoria de bien patrimonio de la humanidad por la UNESCO a través de la implementación de acciones de conservación del sitio, conservación de inmuebles históricos, rehabilitación de la infraestructura urbana, y la elaboración de estudios o proyectos ejecutivos; los cuales se enfocan hacia espacios de acceso al público, rigiéndose para tal efecto por la normatividad y procedimiento previsto para ello en las Reglas de Operación de **"EL PROGRAMA"**, así como por lo que determine su Consejo Directivo.
- V. De conformidad con el artículo 69 de la Ley General de Contabilidad Gubernamental, los recursos federales sólo podrán ser transferidos por las dependencias y entidades de la Administración Pública Federal a dichas cuentas bancarias productivas específicas, a través de las tesorerías de los estados, salvo en el caso de ministraciones relacionadas con obligaciones de los estados o municipios, así como las demarcaciones territoriales de la Ciudad de México, que estén garantizadas con la afectación de sus participaciones o aportaciones federales, en términos de lo dispuesto por los artículos 9, 50 y 51 de la Ley de Coordinación Fiscal y los demás casos previstos en las disposiciones legales aplicables.

DECLARACIONES

- I. **"LA SECRETARÍA"** declara que:
 - I.1 Es una dependencia de la administración pública federal centralizada, en términos de los artículos 90 de la Constitución Política de los Estados Unidos Mexicanos; 1, 2 Fracciones I, 26 y 41 Bis de la Ley Orgánica de la Administración Pública Federal; y 1 del Reglamento Interior de la Secretaría de Cultura; que tiene por objeto ejercer las atribuciones para elaborar y conducir la política nacional en materia de cultura con la participación que corresponda a otras dependencias y entidades de la administración pública federal.

- I.2 La Ley General de Cultura y Derechos Culturales establece en sus artículos 4 y 9, que para su cumplimiento la Secretaría de Cultura conducirá la política nacional en materia de cultura, para lo cual celebrará acuerdos de coordinación con las dependencias y entidades de la Administración Pública Federal, de las Entidades Federativas y con los Municipios y Alcaldías de la Ciudad de México y que toda persona ejercerá sus derechos culturales a título individual o colectivo sin menoscabo de origen étnico o nacional, género, edad, discapacidades, condición social, condiciones de salud, religión, opiniones, preferencias sexuales, estado civil o cualquier otro y destaca en su numeral 11 apartado V, los derechos culturales de las y los habitantes, entre ellos el participar de manera activa y creativa en la cultura desde una perspectiva de género, igualdad y no discriminación.
- I.3 En su carácter de Director (a) General de Sitios y Monumentos del Patrimonio Federal, de conformidad con el nombramiento de fecha el día ____ de ____ de _____, expedido por _____ cuenta con las facultades necesarias para suscribir el presente convenio, de conformidad con el artículo 12, fracción XI del Reglamento Interior de la Secretaría de Cultura, facultades que a la fecha no le han sido revocadas o limitadas en forma alguna. La aplicación de los recursos económicos públicos se realiza de conformidad con los criterios que en materia de ejecución y control presupuestal del gasto público establece el presupuesto de egresos de la federación para el Ejercicio fiscal de _____, publicado en el Diario Oficial de la Federación el día _____ de _____.
- I.4 La aplicación de los recursos económicos públicos se realiza de conformidad con los Criterios que, en Materia de Ejecución y Control Presupuestal del Gasto Público, establece el Presupuesto de Egresos de la Federación para el Ejercicio fiscal 20____, publicado en el Diario Oficial de la Federación el día __ de _____ de 20__.
- I.5 _____, en su carácter de Director(a) General de Sitios y Monumentos del Patrimonio Cultural de conformidad con el nombramiento de fecha _____, expedido a su favor por _____, _____, cuenta con las facultades necesarias para suscribir el presente instrumento con base en lo dispuesto en el artículo 12, fracción XI, del Reglamento Interior de la Secretaría de Cultura; facultades que a la fecha no le han sido revocadas o limitadas en forma alguna.
- I.6 **"LA SECRETARÍA"** tiene entre sus unidades administrativas a la Dirección General de Sitios y Monumentos del Patrimonio Cultural, a la cual designa como responsable del cumplimiento de los compromisos pactados en el presente Instrumento legal.
- I.7 Señala como su domicilio legal para todos los efectos relacionados con el presente Convenio el ubicado en _____.
- I.8 Los aspectos técnicos y financieros expresados en el presente instrumento fueron revisados, autorizados y remitidos por la Dirección General de Sitios y Monumentos del Patrimonio Cultural; por lo que hace al aspecto jurídico, el presente instrumento ha sido validado por la Unidad de Asuntos Jurídicos de "LA SECRETARÍA".
- II. **"LA BENEFICIARIA"** declara que:
- II.1 _____ acredita su cargo como _____ de **"LA BENEFICIARIA"**, mediante _____.
- II.2 Cuenta con facultades suficientes para suscribir el presente Convenio de Colaboración de conformidad con lo establecido en _____.
- II.3 Cuenta con Registro Federal de Contribuyentes _____ y su domicilio legal en _____.
- II.4 Conoce el origen y fines de **"EL PROGRAMA"**, en particular de **"EL ACMPM"** así como su normatividad vigente, obligándose a ejecutar los compromisos pactados en el presente Convenio con estricto apego a ésta.
- II.5 Conoce las necesidades de conservación de la zona declarada patrimonio mundial las cuales a grandes rasgos son las siguientes: _____ y que motivan el objeto del presente Convenio.
- III. **"LA SECRETARÍA DE FINANZAS"** declara que:
- III.1 La Secretaría de Finanzas es una Dependencia de la Administración Pública Estatal de acuerdo en lo dispuesto por _____.

- III.2 El/La _____, en su carácter de Secretario de Finanzas del Estado de _____ encuentra facultado para suscribir el presente Convenio, en los términos _____.
- III.3 Para los efectos legales de este Convenio el titular de la Secretaria de Finanzas señala como domicilio el ubicado en _____ y Registro Federal de Contribuyentes _____.
- IV. **"LAS PARTES"** declaran que:
 - IV.1 Conocen plenamente el contenido y alcance legal del presente Instrumento Jurídico, obligándose a cumplimentarlo en los términos en éste consignados, aceptando que **"EL ACMPM"** es de carácter público, no es patrocinado ni promovido por partido político alguno y sus recursos provienen de los impuestos que pagan los contribuyentes. Asimismo, está prohibido su uso con fines políticos, electorales, de lucro y otros distintos a los establecidos, quien haga uso indebido de los recursos de **"EL ACMPM"** deberá ser denunciado y sancionado de acuerdo con la ley aplicable y ante la autoridad competente.
 - IV.2 Previo a la formalización del presente Instrumento Jurídico se cumplimentó el procedimiento y requisitos previstos para ello, incluyéndose como parte de éstos los dictámenes viables emitidos por el Grupo Asesor y la aprobación del Consejo Directivo de **"EL ACMPM"**.
 - IV.3 Es su voluntad suscribir el presente convenio de colaboración, con el fin de que "LA SECRETARÍA" realice una aportación de recursos públicos federales a "LA BENEFICIARIA" por conducto de "LA SECRETARÍA DE FINANZAS" con base en la disponibilidad presupuestaria de los recursos aprobados a "LA SECRETARÍA", para el Ejercicio fiscal 2021, y con cargo a la siguiente partida presupuestal: _____.

Vistas y reconocidas las declaraciones que anteceden, **"LAS PARTES"** aceptan sujetarse a lo que se consiga en las siguientes:

CLÁUSULAS

PRIMERA. OBJETO.

El objeto del presente Convenio es establecer los términos y condiciones en virtud de los cuales **"LAS PARTES"** conjuntarán sus esfuerzos y respectivas capacidades con el propósito de que **"LA BENEFICIARIA"** ejecute el proyecto denominado: " _____ " en lo sucesivo **"EL PROYECTO"**, con estricto apego a las estipulaciones pactadas en el presente Instrumento Jurídico.

SEGUNDA. MONTO.

"LAS PARTES" convienen que el costo total de **"EL PROYECTO"** es de \$ _____ (_____ **00/100 M.N.**), según consta en el presupuesto emitido por **"LA BENEFICIARIA"** el cual forma parte integral del presente Convenio como **Anexo 1**. **"LA SECRETARÍA"** aportará \$ _____, lo que representa un ____% del costo total del proyecto, mientras que **"LA BENEFICIARIA"** aportará \$ _____, lo que representa un ____% del costo total del proyecto, a efecto de que _____ lleve a cabo **"EL PROYECTO"**.

TERCERA. ENTREGA DE "EL ACMPM".

Con motivo de la ejecución de **"EL PROYECTO"**, **"LA SECRETARÍA"** a través de la **"LA SECRETARÍA DE FINANZAS"**, otorgará a **"LA BENEFICIARIA"** dentro de los cinco días hábiles siguientes a que el Estado las reciba, el monto pactado en la cláusula inmediata anterior en ____ ministración(es), previa entrega del documento fiscal que ampare el monto total de ella; dicho documento tendrá las características que para tal efecto indique la Dirección General de Sitios y Monumentos del Patrimonio Cultural, debiéndose especificar los datos que identifican el presente Convenio, tales como: número y nombre de **"EL PROYECTO"** que se ejecuta.

La citada ministración se entregará bajo el siguiente esquema:

No. de ministración	Monto	Fecha de entrega
1	\$ _____	De acuerdo con la fecha establecida en el Anexo 2 del presente Convenio, mismo que forma parte integral del mismo.

CUARTA. CUENTA BANCARIA PARA MANEJO DE "EL ACMPM".

"LA SECRETARÍA" a través de la **"LA SECRETARÍA DE FINANZAS"**, entregará a **"LA BENEFICIARIA"** el monto pactado en ____ ministración(es) por transferencia bancaria a la cuenta que ésta indique, para tal efecto se detallan lo siguiente:

- No. de cuenta: _____
- CLABE interbancaria: _____
- Banco: _____
- Sucursal: _____

QUINTA. COMPROBACIÓN DE "EL ACMPM".

"LA BENEFICIARIA" se obliga a entregar a la Dirección General de Sitios y Monumentos del Patrimonio Cultural de "LA SECRETARÍA" lo siguiente:

1. Informes de seguimiento y comprobación de recursos.
2. Informe final.

Informes de seguimiento y comprobación de recursos.

"LA BENEFICIARIA" deberá entregar ___ informe de seguimiento y comprobación de recursos. Este informe deberá entregarse en el formato previsto para ello, detallándose las acciones realizadas al momento de su entrega e incluir material fotográfico que muestre el desarrollo de "EL PROYECTO", **así como la comprobación total sobre la aplicación de los recursos económicos ministrados, anexando relación y copia de las facturas que amparen dicho gasto**; los informes serán evaluados, fiscalizados y en su caso aprobados. Para efectos de comprobación de recursos, la Dirección General de Sitios y Monumentos del Patrimonio Cultural de "LA SECRETARÍA" únicamente considerará el monto que hubiese ministrado, observando posibles faltantes y desconociendo excedentes, en el entendido de que todo recurso ministrado deberá comprobarse fehacientemente o en su caso, reintegrarse con estricto apego al procedimiento que para el caso le indicará previamente y por escrito la Dirección General de Sitios y Monumentos del Patrimonio Cultural.

"LA BENEFICIARIA" no podrá exceder de 3 meses calendario en la comprobación de cualquier ministración otorgada, en el supuesto de exceder dicho plazo, no podrá suscribir con "LA SECRETARÍA" Convenios en los que se pacte la ejecución de nuevos proyectos, hasta en tanto se regularice la omisión, persistiendo únicamente la posibilidad de suscribir Convenios Modificatorios para los proyectos que se encuentran en ejecución.

Informe final.

"LA BENEFICIARIA" contará con un término de **15 días naturales** antes de la conclusión de la vigencia del convenio, para presentar por escrito a "LA SECRETARÍA" por conducto de la Dirección General de Sitios y Monumentos del Patrimonio Cultural un informe final; dicho informe deberá incluir material fotográfico, así como material videográfico en formato DVD con una duración mínima de 5 minutos y máxima de 10 minutos, en el que se visualice la total culminación de los trabajos y se muestre un comparativo entre el inicio y la terminación de "EL PROYECTO", asimismo deberá contener el documento bancario que respalde que la cuenta aperturada para la recepción de "EL ACMPM" se encuentra en ceros.

SEXTA. REPORTES DE SEGUIMIENTO.

"LA BENEFICIARIA" se obliga a entregar directamente y bajo su responsabilidad a la Dirección General de Sitios y Monumentos del Patrimonio Cultural trimestralmente el reporte de los avances físicos y financieros de las obras y/o acciones bajo su responsabilidad, durante los 15 días hábiles posteriores a la terminación del trimestre que se reporta. A dichos reportes invariablemente deberá acompañar la explicación de las variaciones entre el presupuesto autorizado, el modificado, el ejercido y el de metas.

SÉPTIMA. EJECUCIÓN DE "EL PROYECTO".

"LA BENEFICIARIA" se compromete a ejecutar "EL PROYECTO" en el periodo del _____ al _____, de conformidad con su cronograma de actividades y aplicación de recursos, mismo que forma parte integral del presente Instrumento como **Anexo 2**.

OCTAVA. MANEJO Y TRANSPARENCIA DE "EL ACMPM".

"LA BENEFICIARIA" se compromete a manejar los recursos económicos otorgados para la ejecución de "EL PROYECTO" únicamente en la cuenta bancaria detallada en la cláusula cuarta, sin posibilidad de que éstos puedan incrementarse con recursos distintos, lo anterior con la finalidad de garantizar y transparentar la administración de los recursos otorgados.

NOVENA. DOCUMENTACIÓN OFICIAL.

"LAS PARTES" convienen que, en cumplimiento a lo dispuesto por el artículo __, fracción __, del Decreto del Presupuesto de Egresos de la Federación para el Ejercicio fiscal 20__, y a lo establecido en las Reglas de Operación para el Apoyo a las Ciudades Mexicanas Patrimonio Mundial, toda la papelería, documentación oficial, así como la publicidad y promoción relacionada con éste, deberá incluir la siguiente leyenda: "Este programa es público, ajeno a cualquier partido político. Queda prohibido el uso para fines distintos a los establecidos en el programa".

DÉCIMA. CONTRALORÍA SOCIAL.

Con el propósito de dar cumplimiento con lo establecido en la Ley General de Desarrollo Social y su Reglamento, así como en el Acuerdo por el que se establecen los Lineamientos para la promoción y operación de la Contraloría Social en los programas federales de desarrollo social, publicado en el Diario Oficial de la Federación el 28 de octubre de 2016, y de conformidad con los documentos rectores de Contraloría Social de **"EL ACMPM"**; autorizados por la Secretaría de la Función Pública; **"LA BENEFICIARIA"** se compromete a conformar un Comité de Contraloría Social para **"EL PROYECTO"** beneficiado por **"EL PROGRAMA"** mediante **"EL ACMPM"**; y a realizar las actividades de promoción, capacitación y registro del Comité. Estas actividades y los resultados de la Contraloría Social se reportarán en el Sistema Informático de Contraloría Social (SICS), hasta la conclusión del compromiso establecido en el presente Convenio.

DÉCIMA PRIMERA. OBLIGACIONES DE "LA BENEFICIARIA".

"LA BENEFICIARIA" se obliga a cumplir los siguientes compromisos:

- a) Administrar y destinar **"EL ACMPM"** exclusivamente a la realización de **"EL PROYECTO"**.
- b) Operar **"EL ACMPM"** directamente con la Dirección General de Sitios y Monumentos del Patrimonio Cultural a través del enlace responsable de las acciones operativas que se ejecuten.
- c) Los intereses que genere la cuenta bancaria productiva para el manejo de **"EL ACMPM"** deberán ser reintegrados en su totalidad a la TESOFE, a través de la línea de captura que para tal efecto emita **"LA SECRETARÍA"**.
- d) Tramitar los permisos y licencias que se requieran para la ejecución de **"EL PROYECTO"**.
- e) Ejecutar **"EL PROYECTO"** y las actividades inherentes para su consecución, bajo su responsabilidad y con estricto apego a la normatividad federal correspondiente, así como con estricto apego a los **Anexos 1 y 2** del presente Convenio.
- f) Asumir la responsabilidad de las contrataciones que deba formalizar a fin de aplicar **"EL ACMPM"** con estricto apego a la normatividad federal que corresponda.
- g) Entregar puntualmente a la Dirección General de Sitios y Monumentos del Patrimonio Cultural los informes y reportes trimestrales que se detallan en el presente Convenio.
- h) Otorgar los créditos institucionales en la promoción y difusión que se efectúe con motivo de la realización de **"EL PROYECTO"**.
- i) Proporcionar a la Dirección General de Sitios y Monumentos del Patrimonio Cultural las facilidades que requiera con el propósito de viabilizar las visitas que éste realice en el marco de **"EL ACMPM"**.
- j) Proporcionar la documentación y/o información en los términos y tiempos que se le requiera, máxime cuando la solicitante sea la Dirección General de Sitios y Monumentos del Patrimonio Cultural, el Órgano Interno de Control de **"LA SECRETARÍA"** y/o cualquier otra autoridad fiscalizadora.
- k) Gestionar ante **"LA SECRETARÍA DE FINANZAS"** una cuenta bancaria productiva específica para **"EL PROYECTO"**, que permita la identificación de los recursos de la administración, comprobación de su ejercicio y fiscalización de los proyectos a que se refiere la Cláusula Segunda del presente convenio. Asimismo, aperturar una cuenta bancaria productiva del municipio específica para **"EL PROYECTO"** en la cual **LA SECRETARÍA DE FINANZAS"** transferirá los recursos económicos del **"ACMPM"** a **"LA BENEFICIARIA"**.
- l) Proporcionar a los/las beneficiarios/as toda la información para constituir los Comités de Contraloría Social, brindarles capacitación y asesoría sobre el tema.
- m) Constituir los Comités de Contraloría Social antes de recibir la primera ministración de recursos y enviar el Acta de Instalación a la DGSMPC.

DÉCIMA SEGUNDA. REINTEGRO DE RECURSOS.

"LAS PARTES" convienen que, sin importar la causa, en el supuesto de que la Dirección General de Sitios y Monumentos del Patrimonio Cultural detecte que **"LA BENEFICIARIA"** no concluyó **"EL PROYECTO"** o que su ejecución no se realizó con estricto apego a las características y tiempos previstos en el presente Instrumento, así como en sus Anexos, **"LA BENEFICIARIA"** deberá reintegrar los recursos públicos federales no devengados y no ejercidos.

Asimismo, **"LA BENEFICIARIA"** deberá reintegrar los recursos públicos federales no devengados al 31 de diciembre de 2021, a la TESOFE, a través de **"LA SECRETARÍA"**, incluyendo aquellos que se hubiesen aplicado en conceptos distintos a los pactados originalmente, a través de la línea de captura que para tal efecto emita la Dirección de Recursos Financieros, sin eximir la responsabilidad de cumplimentar los compromisos que correspondan.

DÉCIMA TERCERA. FACULTADES DEL CONSEJO DIRECTIVO.

"LAS PARTES" convienen en que la suscripción del presente Convenio implica la aceptación a los términos del dictamen emitido por el Grupo Asesor de "EL ACMPM" sobre "EL PROYECTO", ratificando su conocimiento respecto de que el Consejo Directivo es el órgano rector para la operación de "EL ACMPM", por tanto "LAS PARTES" acatarán sus pronunciamientos, en consecuencia "LA BENEFICIARIA" acepta que el citado Consejo se reserva el derecho de cancelar o modificar el monto de "EL ACMPM", máxime cuando se actualicen incumplimientos.

DÉCIMA CUARTA. RESPONSABILIDAD DE "LAS PARTES".

"LAS PARTES" acuerdan que el presente Instrumento no constituye una sociedad o empresa de ningún tipo entre ellas, por lo tanto, "LA SECRETARÍA" no será responsable en ningún caso de los gastos, deudas o responsabilidades económicas, civiles, penales, autorales, laborales, fiscales o de seguridad social que contraiga "LA BENEFICIARIA", ni tampoco de los incumplimientos que por normatividad debió procurar ésta.

DÉCIMA QUINTA. MODIFICACIONES.

"LAS PARTES" convienen que durante la vigencia del presente Convenio cualquier modificación o adición al mismo será de común acuerdo y por escrito a través del formato establecido y cuando en su conjunto no excedan el 25% de los conceptos y/o monto originalmente pactado, previa emisión de suficiencia presupuestal.

Para el plazo de ejecución, únicamente se podrá modificar una vez sin que la prórroga exceda dos meses y sin rebasar el 31 de diciembre de 2021, satisfaciendo los requisitos previstos en la normativa que rige al "EL ACMPM".

Dichas modificaciones invariablemente deberán formalizarse por escrito a través del Instrumento Jurídico que corresponda, en el que deberán detallarse las razones fundadas y explícitas que motivaron dichas variaciones.

DÉCIMA SEXTA. VIGENCIA.

La vigencia del presente Convenio iniciará sus efectos a partir de la fecha de su firma y concluirá el día ___ de ___ de ___ 20___.

DÉCIMA SÉPTIMA. RESOLUCIÓN DE CONTROVERSIAS.

"LAS PARTES" convienen que el presente Instrumento es producto de la buena fe, por lo que toda duda o diferencia en opinión en su interpretación se resolverá de común acuerdo.

En el supuesto de que la controversia subsista, "LAS PARTES" convienen en someterse a la jurisdicción de los Tribunales Federales competentes de la Ciudad de México, por lo que renuncian al fuero que pudiera corresponderles en razón de su nacionalidad o domicilio presente o futuro.

DÉCIMA OCTAVA. RATIFICACIÓN DE TÉRMINOS.

"LAS PARTES" aceptan con la firma del presente Convenio, que cualquier compromiso no pactado o en su defecto, las controversias no satisfechas se subsanarán en el orden que se cita de acuerdo con lo previsto en las Reglas de Operación de "EL PROGRAMA" o lo que determine el Consejo Directivo de "EL ACMPM".

LEÍDO QUE FUE EL PRESENTE CONVENIO Y ENTERADAS "LAS PARTES" DE SU CONTENIDO, VALOR Y ALCANCES LEGALES, LO FIRMAN EN ___ EJEMPLARES ORIGINALES, EN _____, EL DÍA ___ DEL MES DE _____ DEL AÑO DOS MIL _____.

POR "LA SECRETARIA"
DIRECTOR(A) GENERAL DE SITIOS Y
MONUMENTOS DEL PATRIMONIO CULTURAL

POR "LA BENEFICIARIA"
PRESIDENTE MUNICIPAL DE

SECRETARIO(A) DE FINANZAS DEL ESTADO
DE _____

ANEXO 8 ACMPM
MODELO DE CONVOCATORIA ACMPM
CONVOCATORIA 2021

La Secretaría de Cultura del Gobierno de la República impulsa, a través del Apoyo a las Ciudades Mexicanas Patrimonio Mundial (ACMPM), el desarrollo de proyectos que tengan el objetivo de contribuir a la conservación de los criterios de inscripción de valor universal excepcional de las Ciudades Mexicanas que les permitieron obtener la inscripción como bien cultural patrimonio de la humanidad por la Organización de las Naciones Unidas para la Educación, la Ciencia y la Cultura (UNESCO).

Con base en las Reglas de Operación del Programa de Apoyos a la Cultura para el Ejercicio Fiscal 2021, publicadas en el Diario Oficial de la Federación el ____ de ____ de 2021, la Secretaría de Cultura convoca a:

Las Ciudades Mexicanas cuyo centro histórico o zona de monumentos históricos ha sido inscrito por sí mismo o como parte de un bien cultural en la Lista del Patrimonio Mundial de la Organización de las Naciones Unidas para la Educación, la Ciencia y la Cultura (UNESCO); mismas que son: Aguascalientes en el Estado de Aguascalientes, Campeche en el Estado de Campeche, Valle de Allende en el Estado de Chihuahua, Ciudad de México (Centro histórico y Xochimilco), Durango y Mapimí en el Estado de Durango, Guanajuato y San Miguel de Allende en el Estado de Guanajuato, Lagos de Moreno y Tequila en el Estado de Jalisco Morelia en el Estado de Michoacán, Oaxaca en el Estado Oaxaca, Puebla en el Estado de Puebla, Querétaro y San Juan del Río en el Estado de Querétaro, San Luis Potosí en el Estado de San Luis Potosí, Tlacotalpan en el Estado de Veracruz y Zacatecas y Sombrerete en el Estado de Zacatecas.

A presentar los siguientes tipos de Proyectos:

1. Conservación del sitio (obra pública)

Apoyo para financiar proyectos para la conservación de sitios como rehabilitación de chinampas, mantenimiento en fachadas, trabajos en imagen urbana (restauración de fachadas) conservación de trazo histórico, recuperación de niveles, conservación o restauración de acabados en calles y plazas, así como conservación o restauración del mobiliario urbano. Los sitios deberán ser en espacios de acceso al público.

2. Conservación de inmuebles históricos (obra pública)

Apoyo para financiar proyectos para la conservación de monumentos y/o inmuebles históricos de acceso al público (de propiedad federal, estatal o municipal). Incluye bienes culturales asociados a un inmueble.

3. Elaboración de estudios o proyectos ejecutivos

Apoyo para financiar la elaboración de estudios que permitan para desarrollar y generar conocimientos, explicaciones y comprensión científica y filosófica de problemas y fenómenos relacionados con la protección, conservación y recuperación del patrimonio; así como la elaboración de proyectos ejecutivos de intervención para la conservación de sitios o inmuebles históricos.

MONTOS DE FINANCIAMIENTO

Para la **ejecución de obra pública**, el monto máximo del apoyo federal a otorgar por proyecto será de 70% del monto total del mismo sin exceder de \$3,500,000.00 (tres millones quinientos mil pesos 00/100 M.N.). El gobierno municipal, y, en su caso, con apoyo del gobierno estatal, deberá aportar 30% del monto total del proyecto.

Para la **elaboración de estudios y/o proyectos**, el monto máximo del apoyo federal a otorgar por proyecto será de 50% del monto total del mismo sin exceder de \$1,000,000.00 (un millón de pesos 00/100 M.N.). El gobierno municipal, y en su caso con apoyo del gobierno estatal, deberá aportar el 50% del monto total del proyecto.

RECEPCIÓN

La recepción de proyectos se llevará a cabo en las oficinas de la Dirección General de Sitios y Monumentos del Patrimonio Cultura (DGSMPC), ubicadas en Av. Insurgentes Sur 1822, piso 9, Col. Florida, Alcaldía Álvaro Obregón, CP 01030, Ciudad de México, conforme al siguiente calendario:

Fecha de inicio _____ hora, día de mes de año

Fecha de cierre _____ hora, día de mes de año

Se considerarán recibidos los proyectos enviados por mensajería o correo tradicional cuando la fecha y hora de envío señalada en la consulta del código de rastreo o número de guía del paquete, no rebase la hora y fecha límite establecida en la Convocatoria, por lo que es responsabilidad de la Instancia Postulante verificar con el prestador del servicio los datos correspondientes al momento de realizar su envío.

CRITERIOS DE SELECCIÓN EN LOS PROYECTOS ACMPM

1. Que el proyecto sea acorde con el objetivo del ACMPM.
2. Que el proyecto se realice dentro del polígono indicado en la Declaratoria o inscripción en la UNESCO.
3. Que el proyecto derive del plan de gestión/manejo o plan maestro de la zona patrimonial.
4. Que el proyecto contribuya a la conservación de los criterios de inscripción en la UNESCO del centro histórico o zona de monumentos históricos de la ciudad.
5. La precisión en los objetivos y metas del proyecto.
6. Que el presupuesto sea congruente con los objetivos y metas del proyecto.
7. Que forme parte de un proyecto integral.
8. Que el proyecto tiene viabilidad material y financiera.
9. Que el sitio o inmueble a intervenir tenga los siguientes valores:
 - Valor histórico (Ligado a sucesos históricos y/o representa un testimonio de la evolución de la ciudad)
 - Valor estético (Estilo, ritmo, la escala, la proporción, el color y la iluminación).
 - Valor social (Vínculo físico-emocional que existe entre las personas y el edificio/sitio a intervenir).
 - Valor de uso (Utilidad o función para los habitantes de la ciudad).

CONSIDERACIONES GENERALES

1. La participación implica la aceptación de las bases de esta Convocatoria.
2. Serán descartados los proyectos que se entreguen después de la hora y fecha límite establecida en esta Convocatoria, así como aquellos que sean enviados por mensajería y la fecha y hora de envío señalada en la consulta del código de rastreo o número de guía del paquete, rebase la hora y fecha límite señalada.
3. Los proyectos que no cumplan con la totalidad de los requisitos señalados en la presente Convocatoria serán descartados.
4. Toda la documentación requerida del expediente técnico deberá entregarse en digital (CD o USB) en 4 copias conforme a lo establecido en los requisitos. La documentación requerida del expediente jurídico administrativo deberá entregarse impresa con un respaldo digital (CD o USB).
5. Los proyectos serán dictaminados por el Grupo Asesor y solo serán apoyados los proyectos que apruebe el Consejo Directivo, cuya decisión será inapelable.
6. Los casos no previstos en la presente Convocatoria serán resueltos por el Consejo Directivo.

REQUISITOS

Se deberán presentar cuatro ejemplares en versión digital formato CD por cada proyecto que pretendan su aplicación, el cual deberá contener la documentación señalada en las Reglas de Operación apartado 3.3.1 Requisitos ACMPM (la documentación debe organizarse en carpetas con el nombre y numeración indicados en este apartado); la cual consiste en:

- **Expediente Técnico (para ejecución de obra pública).**

1. Plan maestro o plan de gestión/manejo que marque las directrices y mediante el cual se establezcan los proyectos que deben efectuarse de acuerdo con su nivel de prioridad para garantizar la conservación de las características que permitieron su inscripción en la Lista de Patrimonio Mundial.
2. Introducción.
3. Antecedentes (incluso intervenciones anteriores).
4. Descripción general del inmueble o mueble a intervenir.
5. Determinación de que el proyecto se realizará dentro del perímetro declarado patrimonio por la UNESCO.
6. Análisis del contexto urbano.
7. Registro fotográfico.
8. Fundamentación del proyecto. Se debe incluir la justificación de que el proyecto se encuentra en el plan de manejo o maestro.
9. Autorización del Instituto Nacional de Antropología e Historia.
10. Anexo 1 Catálogo y presupuestos de obra ACMPM, el cual deberá incluir tarjetas de análisis de precios unitarios.
11. Anexo 2 Cronograma de actividades y de aplicación de recursos ACMPM.
12. Proyecto ejecutivo (Planimetría).
 - a. Diagnóstico del estado actual.
 - I. Levantamiento de fábricas.
 - II. Levantamiento de deterioros.

Para los proyectos que se realicen a nivel urbano (calles, avenidas, plazas parques, etc.) y en obras nuevas, se deberá desarrollar lo siguiente:

- b. Proyecto arquitectónico.
 - I. Propuesta de uso y/o adecuación del inmueble y/o espacio público.
 - II. Memoria descriptiva de la intervención a realizar.
 - III. Para obra nueva presentar perspectivas o estudio de visuales en su contexto histórico patrimonial que aseguren la integración armónica con el conjunto.

Para aquellos proyectos que se realicen en bienes muebles e inmuebles considerados históricos y en virtud de la naturaleza de los trabajos que se pretenden ejecutar, se deberá desarrollar lo siguiente.

- c. Proyecto de restauración.
 - I. Liberaciones.
 - II. Consolidaciones.
 - III. Reintegraciones.
 - IV. Integraciones.
 - V. Memoria descriptiva de la intervención a realizar (describiendo los procedimientos técnicos de restauración).
13. Responsiva del profesionista con especialidad afín al proyecto por ejecutarse. En el caso de aquellos proyectos que consideran intervenir en muebles e inmuebles históricos, el profesionista responsable deberá ser arquitecto y/o restaurador.

- **Expediente Técnico (para elaboración de estudios y/o proyectos)**

Las Ciudades Mexicanas presentarán a la DGSMPC la petición formal especificando:

1. Nombre(s) y reseña de los trabajos que se pretenden ejecutar y para los cuales se requiere la elaboración del proyecto ejecutivo.
2. Alcances y objetivos del proyecto ejecutivo que se pretende desarrollar.
3. Año (s) de los recursos a aplicar, (detallando en su caso, la cantidad por ejercicio fiscal que aplicará —en el supuesto de efectuarse en varias etapas—).
4. Costo estimado de los trabajos que se pretenden ejecutar y para los cuales se requiere la elaboración del proyecto ejecutivo.
5. Términos de referencia.
6. Para el supuesto de que la realización de un proyecto requiera la ejecución de los trabajos en varias etapas, éstas deberán detallarse desde la presentación de este, enunciando las características, costos y tiempos —estimados— que se requerirán para todas y cada una de ellas.
7. Comprobante oficial de la suficiencia presupuestal para la aportación del recurso económico por parte de la instancia solicitante (deberá comprobar la suficiencia presupuestal del 50% del monto total presupuestado y solicitado para la elaboración del estudio o el proyecto).

- **Expediente jurídico-administrativo (para ejecución de obra pública y elaboración de estudios y/o proyectos)**

1. Copia del(los) documento(s) que acrediten la personalidad jurídica y las facultades de la(s) persona(s) que suscribirá(n) el convenio. (Autoridades municipales y de la Secretaría de Finanzas del Estado).
2. Registro Federal de Contribuyentes de la Secretaría de Finanzas del Estado y del municipio.
3. Opinión del cumplimiento de las obligaciones fiscales del municipio ante el Servicio de Administración Tributaria (SAT) expedida en el Ejercicio fiscal 2021.
4. Comprobante oficial de la suficiencia presupuestal para la aportación del recurso económico por parte de la instancia solicitante (deberá comprobar la suficiencia presupuestal del 30% del monto total presupuestado y solicitado para la ejecución de la obra).
5. Designar y/o ratificar a través de su autoridad máxima a un servidor público que funja como enlace y responsable de las acciones operativas que se ejecuten con motivo del apoyo.
6. En caso de presentar el proyecto en un inmueble de uso civil (no religioso) presentar la constancia del régimen de propiedad.

En el oficio de entrega de los expedientes, se deberá adjuntar el listado de requisitos que se entrega conforme al numeral 3.3.1, del Apartado del ACMPM de las presentes Reglas de Operación.

Los formatos para la elaboración de los oficios podrán consultarse y descargarse en la dirección electrónica: <https://www.gob.mx/cultura/acciones-y-programas/apoyo-a-las-ciudades-mexicanas-patrimonio-mundial-acmpm>.

Sólo los proyectos que cumplan con los requisitos establecidos en Reglas de Operación serán considerados como elegibles y seguirán en el proceso de dictaminación ante el Grupo Asesor y el proceso de selección ante el Consejo Directivo; el resto serán descartados.

Para mayores informes, la DGSMPC pone a disposición de los interesados los números telefónicos: (55) 4155 0880, Ext. 7826 y 7833.

A partir del día siguiente de la emisión de la presente Convocatoria, los interesados pueden solicitar asesorías personalizadas mediante una cita, de lunes a viernes de 11:00 a 14:00 horas, en las oficinas de la Dirección General de Sitios y Monumentos del Patrimonio Cultural. La fecha límite para llevar a cabo dichas asesorías será el día

ANEXO 1**MODELO DE CONVOCATORIA AIEC**

La Secretaría de Cultura (SC) a través de la Dirección General de Vinculación Cultural, **convoca** a las Instituciones Estatales de Cultura (IEC) del país a participar en el marco del Programa de Apoyos a la Cultura, en la vertiente:

Apoyo a Instituciones Estatales de Cultura AIEC 2021

Con el propósito de otorgar recursos para el desarrollo de proyectos artísticos y culturales que enriquezcan la oferta de bienes y servicios culturales para contribuir al ejercicio de los derechos culturales de la población.

BASES DE PARTICIPACIÓN

1. Se otorgará a las Instituciones Estatales de Cultura del país recursos económicos para el desarrollo de proyectos culturales.
2. No hay límite de proyectos a presentar por beneficiario (IEC) pero el monto total de recursos otorgados no excederá los \$_____.00 (_____de pesos 00/100 M.N.) a menos que el Comité Dictaminador así lo determine.
3. Las IEC podrán participar con proyectos enmarcados en las siguientes líneas de trabajo y se dará prioridad a las marcadas como estratégicas:
 - _____
 - _____
 - _____
 - _____
 - _____
 - _____

Requisitos

4. Registro de cada uno de los proyectos a los que deberá anexarse:
 - Proyecto cultural digital.
 - Anexos de los proyectos culturales de acuerdo con su objetivo.
5. Documentación legal de los beneficiarios
 - Normatividad vigente que acredita la naturaleza jurídica y legal.
 - Constancia de situación fiscal vigente.
 - Comprobante de domicilio con fecha de expedición no mayor a tres meses.
 - Nombramiento del titular y/o representante legal de la IEC y de las personas que intervengan en la firma del convenio.
 - En su caso, poder notarial del representante legal para celebrar convenios.
 - Identificación oficial con fotografía del titular y/o representante legal de la IEC y de las personas que intervengan en la firma del convenio.
 - 32-D con opinión en sentido positivo.

Una vez que sean seleccionados los proyectos favorables y que se determine el monto para cada una de las IEC, éstas deberán hacer llegar:

- Catálogo de beneficiarios.
- Documentación bancaria que contenga el número de la cuenta productiva y su clave interbancaria.

- Comprobante de domicilio con fecha de expedición no mayor a tres meses.
- Nombramiento e identificación oficial del que suscribe el catálogo de beneficiarios.
- Comprobante fiscal digital por internet (CFDI) emitido por la Tesorería Estatal u homóloga por el monto total de los proyectos favorables para la IEC.

Registro y Recepción de proyectos

6. El registro de cada uno de los proyectos se realizará vía electrónica con el enlace que se hará llegar a los Titulares de las IEC. En dicho registro se adjuntará el detalle de proyecto cultural así como los anexos que correspondan de acuerdo al tipo de proyecto, conforme al siguiente calendario:

Fecha de inicio: __ h del __ de ____ de 2021

Fecha de cierre: __ h del __ de ____ de 2021

(horario de la Ciudad de México).

7. Paralelamente, se hará llegar una sola vez la documentación legal de la Institución solicitante al correo electrónico aiec@cultura.gob.mx establecida en el punto cinco de esta convocatoria.
8. Los proyectos que resulten aprobados por el Comité Dictaminador deberán presentarse en original debidamente firmados a más tardar en 10 días hábiles a partir de la notificación de fallo en las oficinas de la Subdirección de Vinculación Regional, ubicadas en Av. Paseo de la Reforma No. 175 piso 7, Col. Cuauhtémoc, Alcaldía Cuauhtémoc, CP 06500, Ciudad de México.

Integración del Comité de Dictaminación

9. El Comité Dictaminador estará integrado por la Subsecretaría de Diversidad Cultural y Fomento a Lectura, Subsecretaría de Desarrollo Cultural, el/la Titular de la Dirección General de Vinculación Cultural; representantes del Instituto Nacional de Bellas Artes y Literatura, Instituto Nacional de Lenguas Indígenas, Dirección General de Culturas Populares, Indígenas y Urbanas y la Coordinación Nacional de Desarrollo Cultural Infantil, quienes conjuntamente dictaminarán y seleccionarán los proyectos que recibirán el apoyo.

Evaluación y selección

10. El Comité Dictaminador evaluará los siguientes aspectos:
- Se dará prioridad a las líneas que sean consideradas estratégicas por la Comisión Interna de la SC
 - Promover un mayor acceso de la población a los bienes y servicios culturales
 - Atención a poblaciones vulnerables y a zonas de alta marginalidad
 - Cobertura geográfica
 - Beneficio social
 - Promover el empleo de la comunidad artística y cultural local y regional
 - Relevancia de la población objetivo
11. El Comité Dictaminador tendrá la facultad de aprobar por beneficiario proyectos que por su calidad y pertinencia sumen un monto mayor a los \$_____ (_____ de pesos 00/100 m.n.) para proyectos que así se consideren.
12. El fallo del Comité Dictaminador será inapelable.
13. Los resultados se publicarán en el enlace <https://vinculacion.cultura.gob.mx/subsidios/> a más tardar el __ de _____ del 2021.

Restricciones

14. No podrán participar los proyectos de:
 - Festivales
 - Infraestructura cultural (construcción, restauración, mejoramiento, rehabilitación, remodelación o equipamiento de espacios culturales).
 - Que financien plataformas digitales y/o software con fines administrativos, incluidas las páginas institucionales.
 - Que únicamente consideren actividades de planeación, diseño y aquellas que no reditúen en beneficio de la población en el ejercicio fiscal en el cual fue otorgado el recurso.
15. El recurso autorizado por la Comisión Dictaminadora solamente podrá ser utilizado en el proyecto aprobado. En caso de que se requieran cambios a los proyectos aprobados deberán hacer llegar la justificación correspondiente y la propuesta de modificación para que la SVR realice el análisis y podrán validarse siempre y cuando la actividad no se haya llevado a cabo y que dichos cambios no modifiquen los objetivos planteados en el proyecto aprobado.

Resultados

16. Los recursos de este Programa son limitados y la aceptación o rechazo de proyectos no prejuzga su valor o importancia.
17. La SVR enviará por escrito la notificación oficial correspondiente a la IEC a más tardar en diez días hábiles posteriores al fallo del Comité Dictaminador.
18. La DGVC, a través de la SVR, realizará las gestiones necesarias para cumplir con lo establecido por el Comité Dictaminador.
19. En caso de considerarlo necesario, la SVR podrá solicitar información adicional.
20. Los casos no previstos en la presente Convocatoria serán resueltos por la DGVC.

Obligaciones

21. Todos los proyectos deberán cumplir con las disposiciones de esta Convocatoria y las Reglas de Operación que rigen al Programa y publicadas en el DOF el ___ de ____ de ____.
22. La IEC suscribirá un instrumento jurídico con la SC, y deberá cumplir con todas las obligaciones que en él se establezcan.
23. Gestionar ante la Tesorería Estatal u homologa, la apertura de una cuenta bancaria productiva, que permita identificar de manera específica los recursos públicos federales con fines de transparencia y fiscalización.
24. La comprobación de los recursos deberá ser por el total del importe asentado en el instrumento jurídico.
25. La participación implica la aceptación plena de las bases de esta Convocatoria y las Reglas de Operación (RO) que rigen al Programa publicadas en el Diario Oficial de la Federación el ___ de ___ de 2021.
26. La documentación de los proyectos seleccionados será de carácter público en el marco de la Ley Federal de Transparencia y Acceso a la Información Pública Gubernamental.

"Este programa es público ajeno a cualquier partido político. Queda prohibido el uso para fines distintos a los establecidos en el programa".



CULTURA
SECRETARÍA DE CULTURA

**DIRECCIÓN GENERAL
VINCULACIÓN CULTURAL**

APOYO A INSTITUCIONES ESTATALES DE CULTURA 2021

DETALLE DE PROYECTO CULTURAL: NOMBRE DE PROYECTO 01 AIEC 2021

ANEXO 2

Entidad	Entidad	Clave del Proyecto	AIEC 2021 XX 01
Institución Estatal de Cultura	Institución Estatal de Cultura	Fecha de recepción	
Nombre del Proyecto	Nombre de proyecto 01		
Responsable operativo del proyecto	Nombre:	Cargo	
	Teléfono	email	
Objetivo general del proyecto			
Descripción del proyecto			

Objetivos específicos del proyecto AIEC 2021 XX 01

Objetivo	Clave Objetivo

Antecedentes del Proyecto

Condiciones sociodemográficas de las localidades donde se ejecutará el proyecto

Actividades que preceden al proyecto

Si es el caso, resultados alcanzados en años anteriores

Justificación del proyecto

Beneficio social del proyecto

Actividades por objetivo específico, proyecto AIEC 2021 XX 01

Objetivo específico	Cantidad	Nombre actividad	Descripción de actividad

Fechas de realización, sede y acciones de difusión de las actividades programadas, proyecto AIEC 2021 XX 01

Actividad	Fecha de inicio	Fecha de término	Sede de la actividad	Tipo de actividad	Acciones de difusión
Planeación			N/A	N/A	N/A
Evaluación y cierre administrativo			N/A	N/A	N/A

Periodo de realización del proyecto

Fecha de inicio

Fecha de conclusión

Meses de duración

Cobertura municipal y por localidad, proyecto AIEC 2021 XX 01							
Actividad	Entidad	Municipio	Localidades en que se desarrollará la actividad				

Presupuesto Federal Desglosado, proyecto, AIEC 2021 XX 01

Actividad	Concepto	Descripción	Cantidad	Costo Unitario sin IVA	Subtotal	IVA	Total
					-		-
					-		-
					-		-
					-		-
					-		-
					-		-
					-		-
					-		-
					-		-
					-		-
					-		-
					-		-
					-		-
					-		-
					-		-

Total General						\$	-
---------------	--	--	--	--	--	----	---

Resumen presupuestal, proyecto, AIEC 2021 XX 01						
Concepto general de gasto	TOTAL	Recurso Federal	Otras Fuente de Financiamiento			
			Recurso Estatal	Recursos municipales	Capturar otro aportante 1	Capturar otro aportante 2
Adquisiciones	-	-				
Alimentación	-	-				
Arrendamiento	-	-				
Difusión	-	-				
Honorarios y Servicios Profesionales	-	-				
Hospedaje	-	-				
Impresión de libros	-	-				
Materiales e insumos para actividades sustantivas	-	-				
Premios, estímulos y becas	-	-				
Seguros y pago de derechos	-	-				
Transportación aérea	-	-				
Traslado terrestre	-	-				
Producción de otros bienes culturales	-	-				
	-	-				
	-	-				
	-	-				
Total	\$ -	-	-	-	-	-
Estructura presupuestal		0.0%	0.0%	0.0%	0.0%	0.0%

Bienes culturales a generar

Acciones de Seguimiento

Acciones de Evaluación

Anexos que se presentan

Programaciones artísticas y/o culturales

Temarios

Convocatorias, bases de participación

Perfiles curriculares o Curriculum Vitae

Cotizaciones

Líneas de distribución de bienes culturales

Otro

Especificar

Manifiesto que este proyecto no ejercerá recursos federales adicionales a los solicitados al AIEC

Titular de la Instancia Estatal de Cultura Cargo de la persona Titular de la Instancia Estatal de Cultura



CULTURA
SECRETARÍA DE CULTURA

**DIRECCIÓN GENERAL
VINCULACIÓN CULTURAL**

APOYO A INSTITUCIONES ESTATALES DE CULTURA 2021

INFORME DE AVANCE FÍSICO Y FINANCIERO POR ENTIDAD / ENTIDAD / TRIMESTRE , FECHA INICIAL A FECHA FINAL ANEXO 3

Entidad	Entidad	Fecha de recepción	
Institución Estatal de Cultura	Institución Estatal de Cultura	Trimestre que se informa	Trimestre
Nº Convenio	Número de convenio	Fecha de firma del convenio	Fecha de firma de Convenio
Nº Convenio Modificatorio	número de convenio modificatorio	Fecha de firma modificatorio	Fecha de firma de Convenio modificatorio

Ejercicio presupuestal y físico por proyecto, Entidad, Trimestre, edición 2021

Proyecto	Presupuesto aprobado		Presupuesto ejercido				Presupuesto por ejercer	Proyecto concluido
	Original	Modificado	Antes de este informe	En el trimestre	Total	Porcentaje del total		
Nombre de proyecto 01				-	-			
	-	-	-	-	-		-	
	-	-	-	-	-		-	
	-	-	-	-	-		-	
	-	-	-	-	-		-	
	-	-	-	-	-		-	
	-	-	-	-	-		-	
	-	-	-	-	-		-	
TOTAL	-	-	-	-	-		-	

Movimientos de la cuenta bancaria, Entidad, Trimestre, edición 2021

Número de cuenta	Número de Cuenta	Institución bancaria	Institución bancaria
Saldo al fecha inicial		Ingresos totales	
Egresos totales		Rendimientos	
Total de cargos por operación		Saldo a la fecha del informe	
Reintegros a la TESOFE			

Detalle del avance financiero, Entidad, Trimestre, edición 2021									
Proyecto	Actividad	Concepto General del Gasto	Bien o servicio	Cantidad	folio fiscal 5 últimos Dígitos	Nombre del Prestador del Servicio y/o Beneficiario	Fecha de pago	Cheque	Monto
Total									-

Bienes culturales Generados

Aclaraciones o justificaciones

Acciones de Evaluación

Manifiesto que los proyectos reportados no han ejercido recursos federales adicionales a los solicitados al AIEC

Titular de la Instancia Estatal de Cultura
 Cargo de la persona titular de la Instancia Estatal de Cultura

Nombre testigo 1
 Cargo testigo 1

Nombre testigo 2
 Cargo Testigo 2

MANUAL BÁSICO PARA EL REGISTRO DE LOS INFORMES TRIMESTRALES Y FINAL AIEC

La captura de los proyectos a desarrollar y los informes trimestrales del Apoyo a Instituciones Estatales de Cultura 2021 se harán mediante el Sistema de Registro AIEC.

Este sistema permitirá integrar una base general de datos de las características de cada uno de los proyectos a desarrollar y reducir las inconsistencias en el registro, con lo que será menor el tiempo para generar y atender observaciones.

Antes de señalar las características y partes del sistema es importante seguir las siguientes recomendaciones en el registro de información:

- Los textos deben ser capturados en altas y bajas y con acentos correspondientes. No se debe usar sólo mayúsculas.
- Los nombres de proyectos, de objetivos, de actividades no deben tener puntos ni espacios a final.
- No debe usar saltos de línea para separar párrafos.
- No pegar celdas de otros archivos de EXCEL en el formato.
- Para evitar dobles capturas, el sistema usa listas desplegables para recuperar los nombres de proyectos, de objetivos y actividades. Por esa razón es importante contar con los nombres definitivos de cada uno y capturarlos sin errores.

Sobre el manejo del archivo es necesario seguir las siguientes observaciones.

1. Cualquier cambio o corrección en un módulo requiere revisar la captura posterior que depende de esa información.
2. No se deben eliminar o añadir filas o columnas al formato. Pues afectara su funcionamiento y el registro adecuado de la información.
3. Tampoco se debe tratar de hackear el archivo para eliminar la clave del sistema, tendrá el mismo efecto que el punto anterior.
4. Se debe guardar cada registro y guardar el archivo de EXCEL que contiene el sistema.
5. Las inconsistencias que marca el sistema deben ser atendidas, no se eliminan si se ocultan las filas donde se ubican.
6. El proceso de revisión de los proyectos se realizará a partir de la información registrada en el sistema, la cual debe coincidir plenamente con los formatos firmados.

Información General

En este módulo se recuperan los datos registrados previamente en la Hoja Datos Generales, al cual se tiene acceso desde el menú inicial.

En esta sección, como en todo el sistema, las celdas con color de fondo dorado contienen fórmulas a partir de lo que se capture en otras celdas, por lo que se debe verificar que es correcta en las celdas de origen. Estas celdas están protegidas para no borrarlas por equivocación.

Toda la información de nombres de proyectos y de actividades y de montos por proyectos, son retomadas de los proyectos ya registrados y del oficio de solicitud, por lo que no deben ser cambiados.

El primer registro de informe trimestral corresponderá automáticamente al primer trimestre calendario a partir de la firma del convenio, hasta el primer trimestre del 2021.

Ejercicio presupuestal y físico por proyecto

El cuadro resumen del Ejercicio presupuestal y físico integra la información del trimestre que se informa y de los anteriores trimestres, por lo que debe ser revisado al concluir la captura.

En el apartado Proyecto concluido se podrá seleccionar a partir de una lista desplegable (Sí/No) el estatus en el cual se encuentra el proyecto.

Este resumen permite identificar el avance presupuestal por proyecto; cuáles proyectos ya concluyeron, están en operación o no han tenido actividades y el presupuesto por ejercer.

Movimientos de la cuenta bancaria

El formato Movimientos de la cuenta bancaria recuperará la información capturada anteriormente sobre el número de cuenta y la Institución bancaria en la Hoja Datos Generales.

El resto de los apartados se deberán llenar en cada informe, coincidiendo con los movimientos de los estados de cuenta de inicio y conclusión del periodo que se informa.

En caso de que los saldos inicial y final no concuerden con los ingresos y egresos realizados, se desplegará la celda de Diferencia entre ingresos y egresos, indicando que hay un error de captura de esos movimientos.

Actividades realizadas y población beneficiada

El formato Actividades realizadas y población beneficiada resume la información del trimestre que se informa, por lo que también se debe revisar al concluir la captura y, en caso de que sea necesario, editar la información en la sección respectiva.

Detalle de avance físico en el trimestre que se informa

En esta sección se capturarán los detalles del avance físico de cada una de las actividades realizadas en el trimestre en un mismo municipio y localidad. De esta manera se capturará las fechas de inicio y conclusión y duración de la actividad, el avance de la misma y la sede y ubicación en que se realizó.

Las columnas de Proyecto y Nombre de la actividad despliegan una lista para seleccionar el proyecto y el nombre de actividad que se reportan.

El apartado Tipo y Descripción va a recuperar la información registrada en la planeación de los proyectos, por lo cual se llenará automáticamente.

Los campos de Disciplina, Fecha de inicio, Fecha de conclusión nos desplegarán una lista en la cual podremos seleccionar a que disciplina corresponde la actividad que se está reportando, así mismo la fecha en que inicia y concluye dicha actividad.

En la sección de Duración, el apartado Días efectivos, se deberá llenar manualmente indicando la cantidad de días efectivos en los que se realizó la actividad a reportar.

Si la actividad se realizó varias veces en una misma localidad y sede, sólo es necesario registrar una vez la actividad, indicando en la sección Avance, la Cantidad de veces que se efectuó de acuerdo a las fechas de inicio y conclusión.

En la sección de Ubicación, los apartados Entidad y Municipio nos desplegarán una lista en la cual podremos seleccionar la Entidad y Municipio en el cual ocurrió la actividad que se está reportando. La sección de Localidad deberá seleccionarse de la lista desplegable de localidades del municipio seleccionado.

La sección Sede, en el apartado Nombre se deberá colocar el nombre de la sede en la cual se realizó la actividad que se reporta; el apartado Tipo, nos desplegará una lista en la cual se podrá seleccionar el tipo de sede en la cual se realizó la actividad reportada.

Es importante considerar que el reporte trimestral puede registrar variaciones respecto a las fechas consideradas en los proyectos originales, siempre y cuando se realicen todos los proyectos, con todas sus actividades planeadas, en el periodo de vigencia del convenio.

Como en el proyecto en caso de existir inconsistencias o faltantes de información, éstas se señalarán en el recuadro al final de la sección y en las filas en que ocurra esas inconsistencias. Al atender estos detalles el recuadro, se ocultará automáticamente al seleccionar el ícono de la hoja impresa.

Detalle de la población atendida

En el apartado de Detalle de la población atendida los campos de Proyecto y Actividad se llenarán automáticamente con la información registrada anteriormente; por lo que toda actividad realizada debe contar con la cantidad y tipo de población participante.

En los campos de población atendida deberemos especificar la cantidad de población que participó en la actividad anteriormente marcada. Es importante desglosar la información por rango de edad y por sexo.

Así mismo, en Grupo social atendido se deberá especificar la cantidad de población que pertenece a alguno de los grupos marcados, solamente cuando la actividad **fue dirigida a ese grupo de población** y no cuando llegó algún integrante de esa población a una actividad para todo público.

Si al momento del llenado las cantidades de población reportada dividida por Sexo (Mujeres y Hombres) no coinciden con el total de población atendida, el sistema marcará en color amarillo esas celdas, por lo cual será importante revisar que las cifras se estén registrando correctamente.

Detalle del avance financiero

En la sección Detalle del avance financiero, se registran todos los pagos de bienes y servicios, relacionados con las actividades realizadas en el trimestre que se informa, identificando el prestador de servicios o beneficiarios, el monto, fecha, folio fiscal, concepto de gasto e identificador del medio de pago.

En los campos Proyecto, Actividad y Concepto General del Gasto se desplegará una lista la cual nos permitirá seleccionar el proyecto sobre el cual se registrara la información, el tipo de actividad que se está reportando y el concepto del gasto que se reporta.

En el campo Bien o servicio se captura el concepto general del gasto que se está reportando, en Cantidad se registra la cantidad que se reporta del bien o servicio. En el campo Folio fiscal se anotan los últimos 5 dígitos del folio fiscal que se reporta. En el campo Fecha de pago colocaremos la fecha en que se realizó el pago respetando el formato de fecha dd/mm/aaaa.

En el campo No. De transferencia o cheque se colocará el número de transferencia sobre la cual se reporta el bien o servicio. En el Monto vamos a especificar el costo total de ese bien o servicio que se reporta.

El recuadro de inconsistencias o faltantes de esta sección también marcará si falta registrar el costo de una actividad reportada o si hay un gasto en que falta anotar los detalles de esa actividad.

Bienes culturales generados

En el formato Bienes culturales generados se van a describir los bienes culturales que se generaron, tipo, número de ejemplares, distribución.

Aclaraciones o justificaciones

Si es necesario realizar una aclaración o especificar alguna especificación conforme al proyecto o la información anteriormente registrada, se deberá describir en la sección de Aclaraciones o justificaciones.

Acciones de Evaluación

En el formato Acciones de Evaluación se deberán describir las herramientas establecidas por la Institución Estatal de Cultura que evidencien el logro de los objetivos.

ANEXO 4 AIEC**Modelo de Convenio**

CONVENIO DE COORDINACIÓN PARA EL APOYO A INSTITUCIONES ESTATALES DE CULTURA, QUE CELEBRAN POR UNA PARTE EL EJECUTIVO FEDERAL, POR CONDUCTO DE LA SECRETARÍA DE CULTURA, EN LO SUCESIVO “LA SECRETARÍA”, REPRESENTADA EN ESTE ACTO POR EL(LA) DIRECTOR(A) GENERAL DE VINCULACIÓN CULTURAL, _____, ASISTIDO POR EL(LA) SUBDIRECTOR(A) DE VINCULACIÓN REGIONAL _____; Y POR LA OTRA, EL/LA _____, EN ADELANTE “LA INSTITUCIÓN ESTATAL DE CULTURA”, REPRESENTADA POR SU TITULAR, _____, CON LA INTERVENCIÓN CONJUNTA DE (FINANZAS, TESORERÍA O HACIENDA), EN ADELANTE “_____”, REPRESENTADA POR _____; A QUIENES ACTUANDO DE FORMA CONJUNTA SE LES DENOMINARÁ COMO “LAS PARTES”, CONFORME A LAS DECLARACIONES Y CLÁUSULAS SIGUIENTES:

DECLARACIONES

- I. **“LA SECRETARÍA”** declara que:
 - I.1 Es una Dependencia de la Administración Pública Federal Centralizada, en términos de los artículos 90 de la Constitución Política de los Estados Unidos Mexicanos, 1°, 2° fracción I, 26 y 41 Bis de la Ley Orgánica de la Administración Pública Federal; y 1 del Reglamento Interior de la Secretaría de Cultura; que tiene por objeto ejercer las atribuciones para elaborar y conducir la política nacional en materia de cultura con la participación que corresponda a otras dependencias y entidades de la Administración Pública Federal, así como a las entidades federativas, los municipios y la comunidad cultural.
 - I.2 La Ley General de Cultura y Derechos Culturales establece en sus artículos 4 y 9, que para su cumplimiento la Secretaría de Cultura conducirá la política nacional en materia de cultura, para lo cual celebrará acuerdos de coordinación con las dependencias y entidades de la Administración Pública Federal, de las Entidades Federativas y con los Municipios y Alcaldías de la Ciudad de México y que toda persona ejercerá sus derechos culturales a título individual o colectivo sin menoscabo de origen étnico o nacional, género, edad, discapacidades, condición social, condiciones de salud, religión, opiniones, preferencias sexuales, estado civil o cualquier otro y destaca en su numeral 11 apartado V, los derechos culturales de las y los habitantes, entre ellos el participar de manera activa y creativa en la cultura desde una perspectiva de género, igualdad y no discriminación.
 - I.3 _____, en su carácter de Director(a) General de Vinculación Cultural, de conformidad con el nombramiento de fecha ___ de _____ de _____, expedido a su favor por _____, cuenta con las facultades necesarias para suscribir el presente instrumento con base en lo dispuesto en el artículo 12, fracción XI, del Reglamento Interior de la Secretaría de Cultura; facultades que a la fecha no le han sido revocadas o limitadas en forma alguna.
 - I.4 El presente Convenio se elabora y suscribe a petición de la Dirección General de Vinculación Cultural, unidad administrativa responsable de la ejecución y cumplimiento de este Convenio, y que señala como su domicilio para los efectos a que haya lugar, el inmueble ubicado en _____.
 - I.5 Los aspectos técnicos y financieros expresados en el presente instrumento fueron revisados, autorizados y remitidos por la Dirección General de Vinculación Cultural; por lo que hace al aspecto jurídico, el presente instrumento ha sido validado por la Unidad de Asuntos Jurídicos de **“LA SECRETARÍA”**.
- II. **DECLARA “LA INSTITUCIÓN ESTATAL DE CULTURA” QUE:**
 - II.1 Es _____ (naturaleza jurídica), _____; de conformidad con los artículos _____ (legislación).
 - II.2 Se encuentra debidamente representada por su _____, _____, quien acredita su personalidad con el nombramiento de fecha _____, expedido por _____, y cuenta con las facultades suficientes y necesarias para obligarse en los términos del presente Convenio, de conformidad con lo estipulado en _____ (legislación).
 - II.3 Cuenta con Registro Federal de Contribuyentes número _____, y señala para los efectos del presente Convenio como su domicilio legal el ubicado en _____.

III. DECLARA “**(FINANZAS, TESORERÍA O HACIENDA)**” QUE:

III.1 Es _____ (naturaleza jurídica), _____; de conformidad con los artículos _____ (legislación).

III.2 Se encuentra debidamente representada por _____, _____, quien acredita su personalidad con el nombramiento de fecha _____, expedido por _____, y cuenta con las facultades suficientes y necesarias para obligarse en los términos del presente Convenio, de conformidad con lo estipulado en _____ (legislación).

III.3 Cuenta con Registro Federal de Contribuyentes número _____, y señala para los efectos del presente Convenio como su domicilio legal el ubicado en _____.

IV. DECLARAN “**LAS PARTES**” QUE:

IV.1 Se reconocen mutuamente la personalidad con la que se ostentan para la celebración del presente Convenio

IV.2 Reconocen y aceptan el contenido de las Reglas de Operación del Programa de Apoyos a la Cultura para el Ejercicio Fiscal 2021, publicadas en el Diario Oficial de la Federación el __ de ____ de 20 ____.

IV.3 Es su voluntad suscribir el presente Convenio, con el fin de que “**LA SECRETARÍA**” realice una aportación de recursos públicos federales a “**LA INSTITUCIÓN ESTATAL DE CULTURA**” por conducto de “**(FINANZAS, TESORERÍA O HACIENDA)**” con base en la disponibilidad presupuestaria de los recursos aprobados a “**LA SECRETARÍA**”, para el Ejercicio Fiscal 2021, y con cargo a la siguiente partida presupuestal:

PARTIDA	ESTADO	NOMBRE DEL ESTADO
-----	-----	-----

V. FUNDAMENTO LEGAL

Expuesto lo anterior y con fundamento en los artículos 2°, 3°, 9°, 33, 34, 35 y 36 de la Ley de Planeación; 1, 74, 75, 76, 79 y 82 de la Ley Federal de Presupuesto y Responsabilidad Hacendaria; 174 al 181 del Reglamento de la Ley Federal de Presupuesto y Responsabilidad Hacendaria; 1° y demás aplicables del Decreto de Presupuesto de Egresos de la Federación para el Ejercicio Fiscal 2021; y demás aplicables de la Ley Federal de Transparencia y Acceso a la Información Pública; Reglas de Operación del Programa de Apoyos a la Cultura para el Ejercicio Fiscal 2021, y demás disposiciones legales, aplicables y concordantes que conforme a derecho procedan; “**LAS PARTES**” sujetan sus compromisos y suscriben el presente Convenio al tenor de las siguientes:

CLÁUSULAS

PRIMERA. - OBJETO. El presente Convenio tiene por objeto que “**LA SECRETARÍA**” realice una transferencia de recursos públicos federales al Gobierno del Estado de _____ por conducto de “**(FINANZAS, TESORERÍA O HACIENDA)**” _____ por la cantidad de \$----- (--- pesos 00/100 M.N.), contra la entrega del comprobante oficial correspondiente. Los cuales deberán ser destinados única y exclusivamente para llevar a cabo los proyectos culturales que a continuación se detallan:

No	Proyectos	Monto
1.-		
2.-		
3.-		
4.-		
TOTAL		

SEGUNDA. ENTREGA DE LOS RECURSOS. La cantidad mencionada en la cláusula anterior será proporcionada en una sola exhibición, previo registro que haga “**LA SECRETARÍA**” de la cuenta bancaria que se refiere en el inciso b) de la Cláusula Tercera de este Convenio, al Sistema Integral de Administración Financiera Federal (SIAFF) a través de la Cuenta Bancaria Única que maneja la Tesorería de la Federación (TESOFE), dentro de los ciento veinte días posteriores a la fecha del presente Convenio, la cual deberá ser destinada única y exclusivamente para que “**LA INSTITUCIÓN ESTATAL DE CULTURA**” lleve a cabo los proyectos culturales en referencia.

TERCERA. OBLIGACIONES DE “LA INSTITUCIÓN ESTATAL DE CULTURA”. “LA INSTITUCIÓN ESTATAL DE CULTURA” en cumplimiento de la Cláusula Primera de este Convenio se obliga a lo siguiente:

- a) Entregar por cada uno de los proyectos a la Dirección General de Vinculación Cultural el formato denominado “Detalle del Proyecto Cultural” con la siguiente información: Entidad; institución estatal de cultura; nombre del proyecto; enlace institucional designado por la IEC; responsable operativo del proyecto; línea temática; tipo de proyecto; antecedentes; justificación; objetivos general y específicos; periodo de realización; metas; descripción; cronograma ; población objetivo; número estimado de personas a atender de manera directa; beneficio social del proyecto; resumen presupuestal; presupuesto desglosado; acciones de seguimiento y acciones de evaluación los cuales obrarán bajo la custodia de dicha Unidad Administrativa.
- b) Gestionar ante la (Tesorería Estatal u homóloga) del Gobierno del Estado de _____ una cuenta bancaria productiva específica, que permita la identificación de los recursos para efectos de la administración, comprobación de su ejercicio y fiscalización de los proyectos a que se refiere la Cláusula Primera.
- c) Destinar los recursos y rendimientos que éstos generen, única y exclusivamente para realizar los proyectos culturales señalados en la Cláusula Primera del presente Convenio y de conformidad al Formato de Detalle de Proyecto Cultural previamente autorizado por la Dirección General de Vinculación Cultural.
- d) Gestionar ante la (Tesorería Estatal u homóloga) del Gobierno del Estado de _____ la expedición del comprobante oficial correspondiente, a favor de “LA SECRETARÍA”, por la cantidad entregada.
- e) Dentro de los 15 días hábiles posteriores al trimestre a reportar, remitir a “LA SECRETARÍA” los informes trimestrales de cada proyecto señalado en la Cláusula Primera del presente Convenio. Dichos informes se presentarán bajo protesta de decir verdad, con la firma autógrafa del titular de “LA INSTITUCIÓN ESTATAL DE CULTURA” y de dos testigos, preferentemente, el responsable del proyecto y el responsable del área administrativa de “LA INSTITUCIÓN ESTATAL DE CULTURA”.
- f) Los informes deberán describir las actividades realizadas y las erogaciones correspondientes, en los formatos que para ello establezca “LA SECRETARÍA”, con el fin de observar su correcta aplicación.
- g) Resguardar la documentación original comprobatoria del ejercicio y aplicación de los recursos, materia del presente Convenio, con el objeto de atender los requerimientos de los órganos de fiscalización competentes, de acuerdo con las disposiciones generales aplicables.
- h) Coordinarse con “LA SECRETARÍA”, y otorgarle las facilidades que requiera, por conducto de la Dirección General de Vinculación Cultural, con el propósito de llevar a cabo el control y seguimiento para el cumplimiento del presente Convenio. Asimismo, brindar las facilidades en caso de que se requiera realizar inspecciones físicas en el lugar en donde se desarrollan los proyectos culturales.
- i) En caso de existir recursos públicos federales al 31 de diciembre del 2021, deberán reintegrarse junto con los rendimientos que se hubieren generado para su entero a la Tesorería de la Federación (TESOFE), a través de “LA SECRETARÍA”, de conformidad con lo establecido en el artículo 176 del Reglamento de la Ley Federal de Presupuesto y Responsabilidad Hacendaria.

CUARTA. RELACIÓN LABORAL. “LA INSTITUCIÓN ESTATAL DE CULTURA”, acepta que los recursos humanos que requiera para la ejecución del objeto del presente Convenio quedarán bajo su absoluta responsabilidad jurídica y administrativa, y no existirá relación laboral alguna entre éstos y “LA SECRETARÍA”, por lo que en ningún caso se considerará a “LA SECRETARÍA” como patrón sustituto o solidario.

QUINTA. SEGUIMIENTO. “LA SECRETARÍA”, designa como responsable de dar seguimiento al cumplimiento estricto del presente Convenio a la Dirección General de Vinculación Cultural.

Por su parte, “LA INSTITUCIÓN ESTATAL DE CULTURA” nombra como responsable a su titular, en funciones.

El responsable por cada una de “LAS PARTES”, será el representante institucional por medio del cual deberán canalizarse todas las comunicaciones oficiales para dar seguimiento y asegurar que se cumplan los compromisos contraídos.

SEXTA. CONTROL, VIGILANCIA Y FISCALIZACIÓN. El control, vigilancia y fiscalización de los recursos públicos federales que se otorgan con motivo de la celebración del presente Convenio, estará a lo dispuesto por la Ley Federal de Presupuesto y Responsabilidad Hacendaria, su Reglamento y la Ley de Fiscalización y Rendición de Cuentas de la Federación, así como de las demás disposiciones generales aplicables.

SÉPTIMA. RENDICIÓN DE CUENTAS. Además de las obligaciones mencionadas en la cláusula anterior, **“LA INSTITUCIÓN ESTATAL DE CULTURA”**, deberá entregar a **“LA SECRETARÍA”** un informe final con la información de cada uno de los proyectos culturales realizados, mismo que deberá de entregarse a más tardar 15 días hábiles posteriores a su conclusión. Dicho informe se presentará bajo protesta de decir verdad, con la firma autógrafa del titular de **“LA INSTITUCIÓN ESTATAL DE CULTURA”** y de dos testigos, preferentemente, el responsable del proyecto y el responsable del área administrativa de **“LA INSTITUCIÓN ESTATAL DE CULTURA”**. El informe deberá describir las actividades realizadas y las erogaciones correspondientes, en los formatos que para ello establezca **“LA SECRETARÍA”**, con el fin de observar su correcta aplicación.

OCTAVA. DOCUMENTACIÓN OFICIAL. **“LAS PARTES”** convienen que, en cumplimiento a lo dispuesto por el artículo 27, fracción II inciso a), del Decreto del Presupuesto de Egresos de la Federación para el Ejercicio Fiscal 2021, y a lo establecido en las Reglas de Operación para el Apoyo a Instituciones Estatales de Cultura, toda la papelería, documentación oficial, así como la publicidad y promoción relacionada con éste, deberá incluir la siguiente leyenda: “Este programa es público, ajeno a cualquier partido político. Queda prohibido el uso para fines distintos a los establecidos en el programa”.

NOVENA. CONTRALORÍA SOCIAL. Con el propósito de dar cumplimiento con lo establecido en la Ley General de Desarrollo Social, su Reglamento y en el Acuerdo por lo que se establecen los Lineamientos para la promoción y operación de la Contraloría Social en los Programas Federales de Desarrollo Social; publicado en el Diario Oficial de la Federación el 28 de octubre de 2016 y los documentos de Contraloría Social autorizados por la Secretaría de la Función Pública, **“LA INSTITUCIÓN ESTATAL DE CULTURA”** se obliga a promover la participación de la población beneficiaria a través de la realización de actividades de promoción, capacitación e integración del Comité de Contraloría Social, y a registrar lo correspondiente en el Sistema Informático de Contraloría Social (SICS).

DÉCIMA. MODIFICACIONES. **“LAS PARTES”** convienen que cualquier adición o modificación al presente Convenio, se hará de común acuerdo por escrito mediante la formalización del Instrumento Jurídico correspondiente, con apego a las disposiciones generales aplicables. Dichas modificaciones y las obligaciones de los signatarios surtirán efecto a partir de la fecha de su firma.

DÉCIMA PRIMERA. VIGENCIA. La vigencia del presente Convenio iniciará sus efectos a partir de la fecha de su suscripción y hasta la total conclusión de cada uno de los proyectos culturales mencionados en la Cláusula Primera, la cual no podrá exceder del día 31 de diciembre de 2021.

Lo anterior, sin perjuicio de la temporalidad del otorgamiento de los recursos, la cual no podrá exceder del 31 de diciembre del 2021.

DÉCIMA SEGUNDA. INCUMPLIMIENTO. El incumplimiento por parte de **“LA INSTITUCIÓN ESTATAL DE CULTURA”** al contenido de las cláusulas previstas en el presente Convenio, será motivo de su rescisión y de la devolución de la cantidad transferida por **“LA SECRETARÍA”**; así como de los rendimientos que se hubieren generado.

DÉCIMA TERCERA. CONTROVERSIAS. **“LAS PARTES”** convienen que el presente Instrumento es producto de la buena fe, por lo que toda duda o diferencia en opinión de la interpretación, formalización o cumplimiento, será resuelta de común acuerdo por **“LAS PARTES”**.

En el supuesto de que la controversia subsista, **“LAS PARTES”** convienen en someterse a la jurisdicción de los Tribunales Federales competentes de la Ciudad de México, por lo que **“LA INSTITUCIÓN ESTATAL DE CULTURA”** renuncia al fuero que pudiera corresponderle en razón de su nacionalidad o domicilio presente o futuro.

El presente Convenio fue leído, y enteradas **“LAS PARTES”** de su contenido, valor y consecuencias legales, lo firman en ____ ejemplares en _____, el día ____ de 2021.

POR “LA SECRETARÍA”
EL/LA DIRECTOR(A) GENERAL DE
VINCULACIÓN CULTURAL

POR “LA INSTITUCIÓN ESTATAL DE CULTURA”
EL/LA TITULAR

EL/LA SUBDIRECTOR(A) DE VINCULACIÓN
REGIONAL

POR “FINANZAS, TESORERÍA O HACIENDA”
EL/LA TITULAR

ANEXO 5 AIEC

Carta de Conclusión AIEC

TITULAR DE LA IEC

Cargo

Presente

Me refiero al Apoyo a Instituciones Estatales de Cultura **2021** formalizado entre la ____ (IEC) _____ y esta Secretaría de Cultura mediante el Convenio de Coordinación núm. SC/DGVC/ COORD/_____/2021.

Al respecto, me dirijo a usted con el propósito de comunicarle, que esta Secretaría de Cultura ha revisado los informes de avances físicos y financieros, así como el final, presentados por la institución a su digno cargo.

Por lo anterior y en cumplimiento de lo establecido en las Reglas de Operación del Programa de Apoyos a la Cultura para el ejercicio fiscal **2021** en su vertiente Apoyo a Instituciones Estatales de Cultura, le informamos que queda concluido el proceso de rendición de cuentas y que deberá resguardar y conservar la documentación comprobatoria objeto del apoyo en caso de que esta Secretaría o alguna instancia fiscalizadora así lo requiere para su revisión.

Sin otro particular, le envío un cordial saludo.

Atentamente

Director (a) General de Vinculación Cultural

Ccp. Subdirector (a) de Vinculación Regional

Expediente

ANEXO 6 AIEC
FLUJOGRAMA AIEC

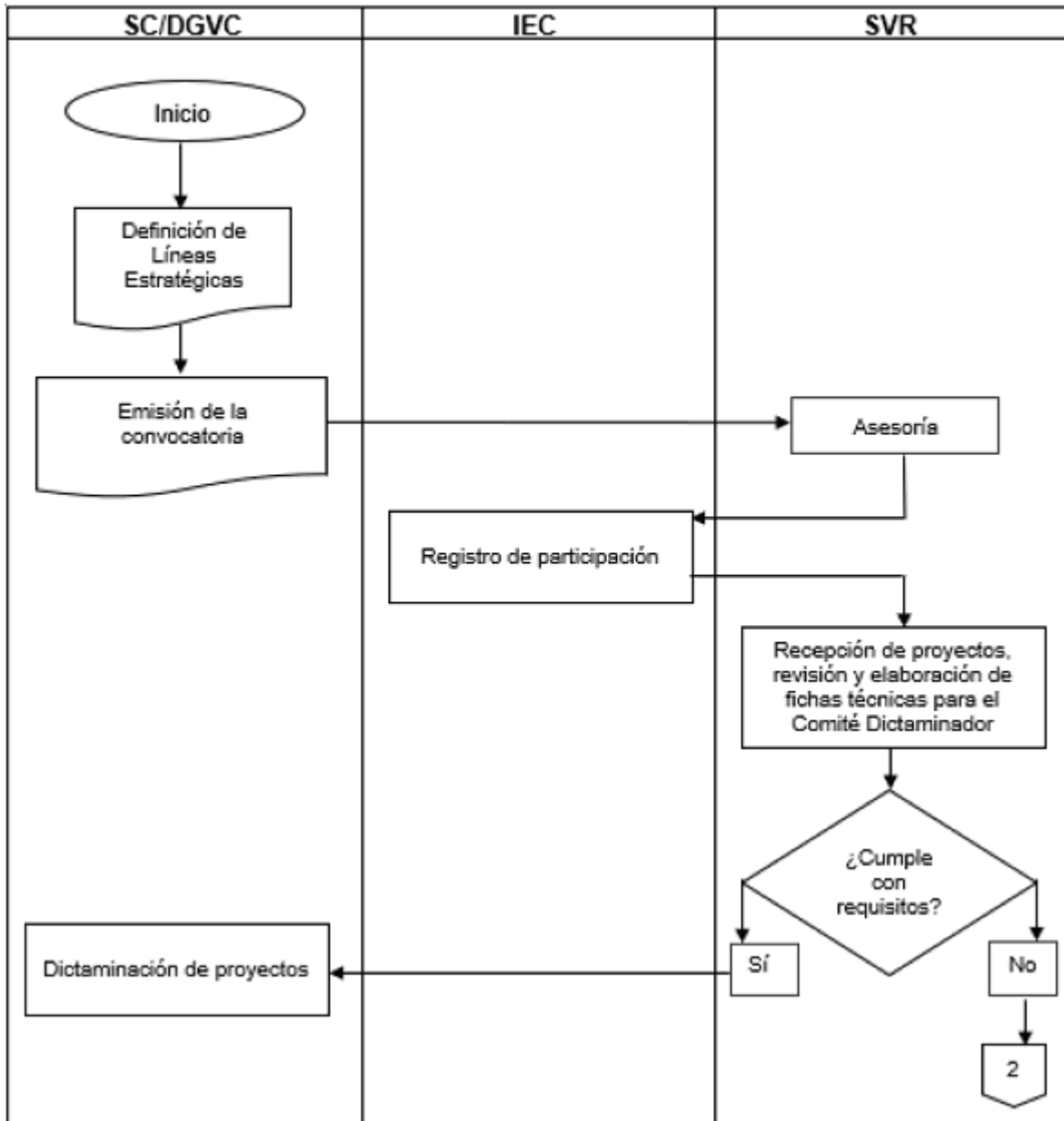

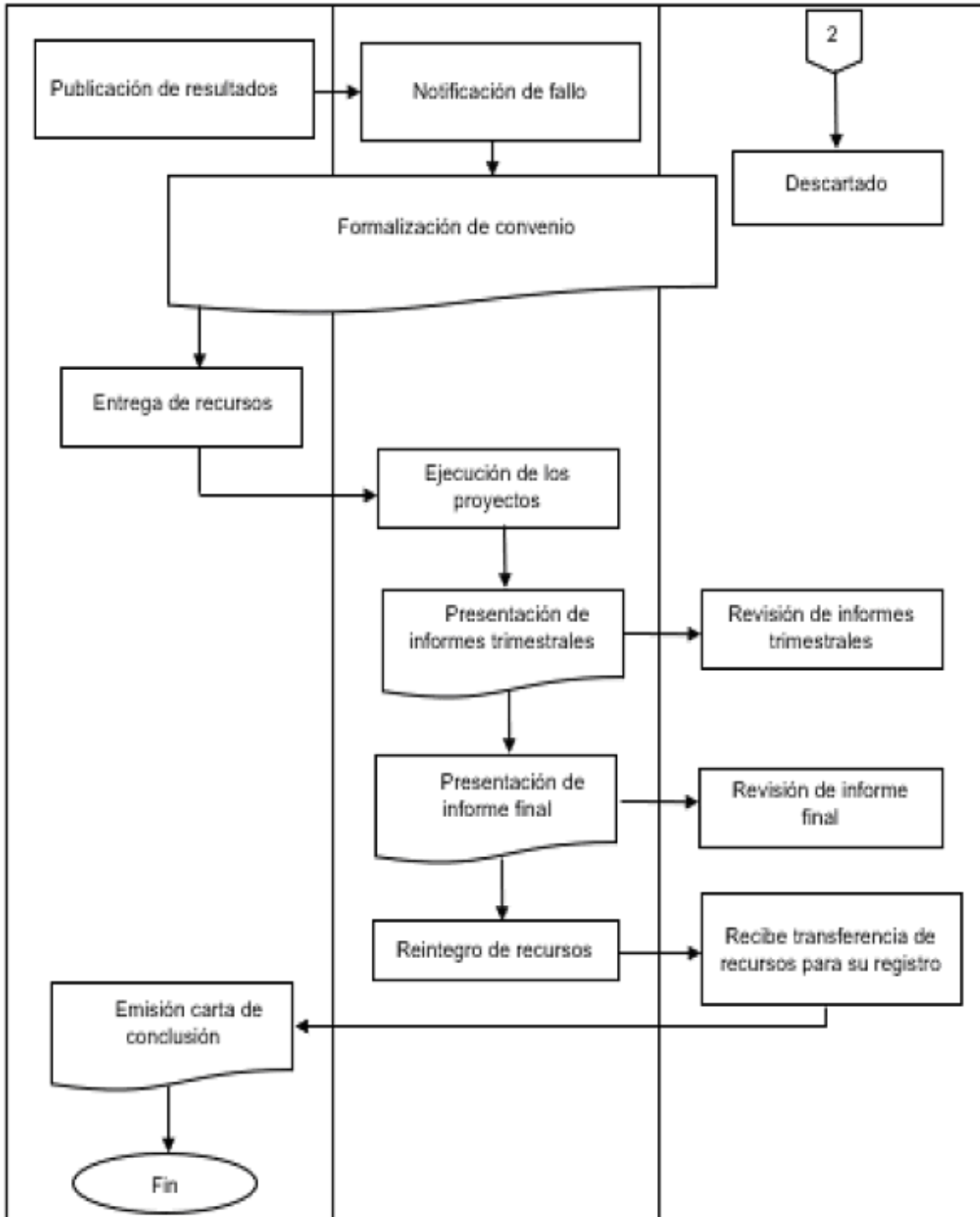

PODER JUDICIAL

SUPREMA CORTE DE JUSTICIA DE LA NACION

SENTENCIA dictada por el Tribunal Pleno de la Suprema Corte de Justicia de la Nación, en la Controversia Constitucional 132/2017, así como los Votos Concurrente del señor Ministro Alfredo Gutiérrez Ortiz Mena y Particulares de la señora Ministra Yasmín Esquivel Mossa y del señor Ministro Presidente Arturo Zaldívar Lelo de Larrea.

Al margen un sello con el Escudo Nacional, que dice: Estados Unidos Mexicanos.- Suprema Corte de Justicia de la Nación.- Secretaría General de Acuerdos.

CONTROVERSIA CONSTITUCIONAL 132/2017.

ACTOR: MUNICIPIO DE COLIMA, ESTADO DE COLIMA

MINISTRA: YASMIN ESQUIVEL MOSSA.

SECRETARIA: MONICA JAIMES GAONA.

Vo.Bo.

MINISTRA

Ciudad de México. Acuerdo del Pleno de la Suprema Corte de Justicia de la Nación, correspondiente al catorce de mayo de dos mil veinte.

COTEJÓ:

VISTOS; para resolver los autos de la controversia constitucional 132/2017, promovida por el Ayuntamiento Constitucional del Municipio de Colima, Estado de Colima, contra actos del Poder Legislativo y Ejecutivo del Estado de dicha entidad federativa, consistentes en el Decreto 272, publicado en el Periódico Oficial "*El Estado de Colima*", el primero de abril de dos mil diecisiete, que adicionó el artículo 47, fracción VI, así como sus disposiciones transitorias Primera a Tercera, de la Ley del Municipio Libre del Estado de Colima.

RESULTANDO

PRIMERO. Presentación de la demanda. Por escrito presentado el diez de abril de dos mil diecisiete, en la Oficina de Certificación Judicial y Correspondencia de la Suprema Corte de Justicia de la Nación, el Ayuntamiento Constitucional del Municipio de Colima, por conducto de su Síndico y representante legal, Francisco Javier Rodríguez García, presentó demanda de controversia constitucional contra las siguientes autoridades:

1. Poder Legislativo; y,
2. Poder Ejecutivo, ambos del Estado de Colima.

De esas autoridades se reclamó la aprobación, promulgación y publicación de la adición a la fracción VI del artículo 47, así como sus disposiciones transitorias, de la Ley del Municipio Libre del Estado de Colima, mediante Decreto 272, publicado en el Periódico Oficial "*El Estado de Colima*", en el suplemento número 4, el primero de abril de dos mil diecisiete.

El texto de la fracción impugnada, y de las disposiciones transitorias respectivas, es el siguiente:

"Artículo 47. El presidente municipal es el ejecutor de las determinaciones del cabildo y tiene las siguientes facultades y obligaciones:

[...]

VI. En materia de imagen institucional:

a) Cumplir con el principio de imparcialidad establecido en los artículos 134 de la Constitución Federal y 138¹ de la Constitución Local, en cuanto a la aplicación de recursos públicos que estén bajo su responsabilidad;

¹ El artículo 138 de la Constitución del Estado de Colima establecía en la época en la que se publicó la norma reclamada lo siguiente: "**Artículo 138.- Todo cargo o empleo público es incompatible con cualquiera de la Federación, del Estado, de los Municipios o de organismos descentralizados y empresas de participación estatal de cualquiera de los tres órdenes de gobierno, cuando por ellos se perciba sueldo, exceptuándose los de los ramos de Instrucción, de Beneficencia Pública o los honoríficos en asociaciones científicas o literarias.**

(ADICIONADO, P.O. 20 DE AGOSTO DE 2011)

Los servidores públicos del Estado y los municipios tienen en todo tiempo la obligación de aplicar con imparcialidad los recursos públicos que están bajo su responsabilidad, sin influir en la equidad de la competencia entre los partidos políticos.

(ADICIONADO, P.O. 20 DE AGOSTO DE 2011)

La propaganda, bajo cualquier modalidad de comunicación social, que difundan como tales, los poderes públicos del Estado, los órganos autónomos, las dependencias y entidades de la administración pública estatal y municipal y cualquier otro ente de gobierno, deberá tener carácter institucional y fines informativos, educativos o de orientación social. En ningún caso esta propaganda incluirá nombres, imágenes, voces o símbolos que impliquen promoción personalizada de cualquier servidor público.

(ADICIONADO, P.O. 20 DE AGOSTO DE 2011)

Las leyes, en sus respectivos ámbitos de aplicación, garantizarán el estricto cumplimiento de lo previsto en los dos párrafos anteriores, incluyendo el régimen de sanciones a que haya lugar."

b) Conservar una imagen oficial que sea libre de todo contenido que promueva algún partido político, misma que deberá respetar el escudo oficial que identifica a cada municipalidad, así como los colores y lema del mismo;

c) Abstenerse de utilizar en los documentos e informes oficiales, símbolos, lemas o colores que se relacionen con algún partido o asociación política. Cada municipalidad deberá emplear únicamente su Escudo oficial en los mencionados instrumentos;

d) Respetar la imagen institucional en los anuncios oficiales que difundan información gubernamental, evitando emplear colores o símbolos de algún partido político;

e) Abstenerse de emplear en los vehículos utilizados como patrullas o para asuntos oficiales, colores o signos asociados con algún partido o asociación política;

f) Mantener en los edificios que correspondan a entidades de los gobiernos municipales, un diseño exterior e interior, acorde a la imagen tradicional del municipio y ajeno a cualquier partido o asociación política;

g) Evitar la utilización en las páginas web oficiales de los Ayuntamientos, los colores o símbolos que impliquen la promoción del partido político que represente el poder. Estos sitios web deberán limitarse a proporcionar la información de interés público;

h) Proporcionar a los trabajadores del gobierno municipal, uniformes libres de logotipos o colores que surgieran de alguna afiliación partidista; y

i) Las demás que le señalen las leyes federales, estatales y los reglamentos municipales.

[...].”

TRANSITORIOS

“PRIMERO. El presente Decreto entrará en vigor al día siguiente de su publicación en el periódico oficial ‘El Estado de Colima’.

“SEGUNDO. Los titulares de las administraciones de los Ayuntamientos de la entidad, en un plazo no mayor a noventa días naturales a la entrada en vigor del presente decreto, deberán establecer dentro de sus reglamentos internos y demás normatividad aplicable, lo relativo al cuidado y protección de la imagen institucional de los municipios.”

“TERCERO. Los titulares de las administraciones de los Ayuntamientos que actualmente incurran en alguna falta de los supuestos señalados en cualquiera de los incisos de la fracción VI del artículo 47 del presente documento, deberán subsanar, enmendar, adecuar, cambiar o sustituir la irregularidad, en un plazo no mayor a noventa días naturales a la entrada en vigor del presente documento. Asimismo, dentro del mismo plazo, tendrán la obligación de informar por escrito al H. Congreso del Estado, a través de Oficialía Mayor, la reparación del daño cometido.”.

SEGUNDO. Conceptos de invalidez. La parte actora narró los antecedentes del caso y expuso los siguientes conceptos de invalidez:

“Único. La invasión, por parte del Legislativo y ejecutivos locales, de la esfera de competencia que otorga al municipio el artículo 115, fracción II, de la Constitución Política de los Estados Unidos Mexicanos, al aprobar, promulgar y publicar, respectivamente el Decreto número 272, por el que se adicionó una fracción VI, pasando la actual fracción VI a ser la VII, del artículo 47 de la Ley del Municipio Libre del Estado de Colima.

El análisis constitucional que se solicita sea realizado en la presente instancia exige esclarecer la línea divisora entre la facultad legislativa de los Congresos locales para establecer la línea divisora entre la facultad reglamentaria de los Ayuntamientos para ‘organizar la administración pública municipal’, por otro lado, y determinar si la norma impugnada se inscribe en uno u otro de los ámbitos citados.

Recordemos en qué términos establece la fracción II del artículo 115 de la Constitución ambas potestades de creación normativa.

'Artículo 115'. (Se transcribe).

Como puede observarse, la fracción II del artículo 115 de la Constitución Federal atribuye a los municipios competencia para emitir normas generales denominadas 'bandos de policía y gobierno, reglamentos, circulares y disposiciones administrativas de observancia general' (fracción II, segundo párrafo). A esta facultad reglamentaria pueden recurrir en ejercicio de su competencia para 'organizar la administración pública municipal, regular las materias, procedimientos, funciones y servicios públicos de su competencia, y asegurar la participación ciudadana y vecinal'. Junto a lo anterior, la Constitución consagra la competencia de las legislaturas estatales para emitir 'leyes en materia municipal' y precisa a qué materias podrán estas leyes referirse. Entre las mismas, y según consta en el apartado a) del tercer párrafo, se encuentra el establecimiento de las 'bases generales de la administración pública municipal y del procedimiento administrativo'.

Para avanzar en la delimitación de atribuciones que la resolución de esta controversia exige, es necesario recordar los principales criterios sentados por esta Suprema Corte al resolver la controversia constitucional 14/2001, interpuesta por el Municipio de Pachuca de Soto, Estado de Hidalgo, el siete de julio de dos mil cinco. En esa resolución se inició una exploración del tipo de criterios que han permitido identificar los equilibrios mediante los cuales la Constitución Federal armonizó las facultades legislativas de los congresos estatales y las facultades reglamentarias de los municipios. El núcleo decisorio que sintetiza lo concluido en esa ocasión es que, tras las reformas de mil novecientos noventa y nueve, se hace necesario hablar de la existencia de un orden jurídico municipal, independiente de los órdenes jurídicos estatal y federal, y no incluido en el primero, como ocurría en el entramado originalmente previsto en la Constitución de mil novecientos diecisiete. La siguiente tesis plasma lo anterior.

'MUNICIPIOS. EL ARTÍCULO 115, FRACCIONES I Y II, DE LA CONSTITUCIÓN FEDERAL, RECONOCE LA EXISTENCIA DE UN ORDEN JURÍDICO PROPIO'. (Se transcribe).

Entre las razones por las que se llegó a esta conclusión figura, pues, de modo destacado, la previsión constitucional según la cual los ayuntamientos son órganos de gobierno; el reconocimiento de que, en esa calidad son titulares de la facultad reglamentaria; y el hecho de que la Constitución les atribuye ahora un ámbito de competencia exclusivas, cuyo respeto pueden revindicar a través del control constitucional ejercido por la Suprema Corte.

Dentro de este último ámbito -el de las atribuciones o competencias propias constitucionalmente garantizadas- se encuentra la potestad de autoorganización. En la controversia constitucional 14/2001 se destacó del siguiente modo:

'La conceptualización del municipio como órgano de gobierno conlleva además el reconocimiento de una potestad de autoorganización, por virtud de la cual, si bien el Estado regula un cúmulo de facultades esenciales del municipio, quedan para el ayuntamiento potestades adicionales que le permiten definir la estructura de sus propios órganos de administración, sin contradecir aquellas normas básicas o bases generales que expide la legislatura. Lo anterior queda confirmado tan pronto se concatena este concepto explícito del municipio como 'órgano de gobierno' con el contenido que la reforma otorgó a la facultad reglamentaria municipal.

La autoorganización que es tanto un cúmulo de poderes funcionales como el ámbito material sobre el cual están llamados a proyectarse, dimensiones a las que se hace referencia conjunta al hablar de la 'potestad' de autoorganización queda confirmada tan pronto se concatena la calificación constitucional del municipio como órgano de gobierno con la atribución constitucional al mismo de la potestad reglamentaria.

En otras palabras: no tendría sentido hablar de órgano de gobierno, ni de potestad reglamentaria si al municipio le fuera negada la capacidad para autoorganizarse, porque la organización municipal parece ser el ámbito de proyección mínimo, necesario y presupuesto de las atribuciones normativas de un órgano al que la Constitución califica de órgano meramente administrativo o ejecutor.

Sin embargo, esta facultad de autoorganización de la que el municipio como órgano de gobierno es titular, desplegable mediante la facultad reglamentaria, no es ilimitada, sino que debe, de conformidad con la misma fracción II del artículo 115, equilibrarse con las facultades legislativas de los congresos estatales en esa materia. Los municipios tienen competencia para autoorganizarse y en ejercicio de la misma deben poder definir la estructura de sus propios órganos de administración, con respecto a las normas contenidas en las leyes estatales en materia municipal. El contenido de estas últimas, sin embargo, no queda librado a la libre definición de las citadas leyes sino que está, de nuevo, constitucionalmente acotado.

Este es un punto clave que debe ser subrayado, como se destacó en la controversia constitucional 14/2001, las reformas constitucionales de mil novecientos noventa y nueve, tuvieron por objeto y finalidad acotar el margen de actuación de las legislaturas estatales en materia municipal. A partir de su entrada en vigor, las legislaturas locales sólo están facultadas para establecer, en normas con rango de ley, un catálogo de normas esenciales orientadas a proporcionar un marco normativo homogéneo que asegure el funcionamiento regular de los ayuntamientos, acotamiento que permite a los municipios de definición de cuestiones que les son propias y específicas.

El texto reformado del artículo 115 constitucional, modificó el término 'bases normativas' utilizando en la redacción anterior, por el de 'leyes estatales en materia municipal', lo que obedeció a la necesidad de limitar el margen de actuación de las legislaturas estatales respecto de los municipios, para acotarlo al establecimiento de un catálogo de normas esenciales tendentes a proporcionar un marco normativo homogéneo que asegure el funcionamiento regular del ayuntamiento, pero sin permitir a dichas legislaturas intervenir en las cuestiones propias y específicas de cada municipio.

La descripción del objeto y fin de las leyes municipales en materia municipal queda sintetizada en la siguiente tesis:

'LEYES ESTATALES EN MATERIA MUNICIPAL. OBJETIVO Y ALCANCES DE LAS BASES GENERALES DE LA ADMINISTRACIÓN PÚBLICA MUNICIPAL'. (Se transcribe).

En relación con los reglamentos municipales, este Pleno subrayó que, desde la reforma constitucional citada, se trata de normas con un fundamento constitucional independiente que gozan de un ámbito propio de proyección que permite a los municipios 'adoptar una variedad de formas adecuadas para regular su vida municipal, su organización administrativa y sus competencias constitucionales exclusivas, atendiendo a sus características sociales económicas, biográficas, poblacionales, urbanísticas, etcétera', respetando las leyes municipales que deben limitarse a establecer los aspectos generales y fundamentales de la organización municipal.

El Constituyente permanente, en consecuencia trata de establecer un equilibrio competencial en el que no prevalezca la regla de que un nivel de autoridad tiene facultades mayores o de mayor importancia que el otro, sino un esquema en el que cada uno tenga las que constitucionalmente le corresponden: al Estado le corresponde sentar las bases generales a fin de que exista similitud en los aspectos fundamentales en todos los municipios del Estado y al municipio le corresponde dictar sus normas específicas, sin contradecir esas bases generales dentro de su jurisdicción.

Por lo tanto, es posible concluir que la intención fundamental de la reforma de mil novecientos noventa y nueve, en lo que se refiere a la fracción II del artículo 115 constitucional, es la siguiente: los municipios deben ser iguales en lo que es consubstancial a todos, lo cual se logra con la emisión de las bases generales que emite la legislatura del Estado, pero tiene el derecho derivado de la Constitución Federal de ser distintos en lo que es propio de cada uno de ellos, lo cual se consigue a través de la facultad normativa exclusiva que les confiere la citada fracción II del artículo 115 constitucional.

El Pleno de la Suprema Corte destacó que, para precisar la extensión o alcance de cada una de dichas potestades de creación normativa, deben tomarse en consideración los siguientes seis puntos:

1) Las bases de la administración pública municipal que dicten las legislaturas Estatales deben orientarse a regular sólo cuestiones generales del municipio, tanto sustantivas como adjetivas;

2) El establecimiento de dichas cuestiones generales tendrá por objeto únicamente establecer un marco normativo homogéneo a los municipios de un Estado, que debe entenderse como el caudal normativo indispensable que asegure el funcionamiento del municipio, pero únicamente en los aspectos que requieran dicha uniformidad.

3) La competencia reglamentaria del municipio implica la facultad exclusiva para regular los aspectos medulares de su propio desarrollo.

4) No es aceptable que con apoyo en la facultad legislativa con que cuenta el Estado para regular la materia municipal, intervenga en las cuestiones específicas de cada municipio para reglamentar sus cuestiones específicas.

5) En consecuencia queda para el ámbito reglamentario, como facultad exclusiva de los ayuntamientos, lo relativo a policía y gobierno, su organización y funcionamiento interno, lo referente a la administración pública municipal, así como la facultad para emitir normas sustantivas y adjetivas en las materias de su competencia exclusiva, a través de bandos, reglamentos, circulares y demás disposiciones de carácter general, en todo lo que se refiere a las cuestiones específicas de cada municipio.

En efecto, la administración pública municipal requiere de un marco jurídico adecuado con la realidad, que si bien debe respetar lineamientos, bases generales o normas esenciales, también deben tomar en cuenta la variedad de formas que pueden adoptar una organización municipal, atendiendo a las características sociales económicas, biogeográficas, poblacionales, urbanísticas, etcétera, de cada municipio; de ello se sigue que no es posible establecer una organización interna única y definitiva para los diversos municipios que integren una Entidad Federativa. En respeto de esa capacidad de organización y gobierno, los municipios cuentan ahora con un ámbito de competencia propio, referido a la regulación de estas cuestiones particulares.

6) En ese sentido, las leyes estatales en materia municipal derivadas del artículo 115, fracción II, inciso a), de la Constitución Federal, esto es, 'las bases generales de la administración pública municipal', esencialmente comprenden aquellas normas indispensable para el funcionamiento regular del municipio; del ayuntamiento como su órgano de gobernación y de su administración pública; las normas relativas al procedimiento administrativo, conforme a los principios que se enuncian en los nuevos incisos incluidos en la reforma, así como la regulación de los aspectos de las funciones y los servicios públicos municipales que requieren uniformidad, para efectos de la posible convivencia y orden entre los municipios de un mismo Estado.

En la controversia constitucional 14/2001, se apuntó que las bases generales podrían, típicamente ocuparse de lo siguiente:

a) La regulación de las funciones esenciales de los órganos municipales establecidos en la Constitución Federal, es decir del ayuntamiento del presidente municipal, de los síndicos y de los regidores, en la medida en que no interfieran con las cuestiones específicas de cada municipio. Lo anterior, sin perjuicio de que cada ayuntamiento pueda a través de su facultad reglamentaria, establecer nuevas facultades y funciones a estos órganos, que le impriman un carácter individual a cada municipio.

b) La regulación de las funciones esenciales de los órganos municipales cuya existencia es indispensable para el desenvolvimiento regular y transparente de la administración pública municipal, esto es, del secretario del municipio y del órgano encargado de la tesorería municipal.'

[...]

e) Las normas relativas a la representación jurídica de los ayuntamientos.

[...]

r) La regulación de los aspectos de las funciones y los servicios públicos municipales que requieren uniformidad, para efectos de la posible convivencia y orden entre los municipios de un mismo Estado, etcétera.'

Las leyes que contengan las bases generales de la organización pública municipal deben, por tanto, limitarse a sentar un marco regulativo general, circunscribiéndose al establecimiento de los elementos 'indispensables' para asegurar el funcionamiento de los municipios, centrándose sólo en aquellos aspectos en los que sea exigible la uniformidad, y dejando un espacio real y suficiente para la existencia de normas municipales que organicen la administración municipal de conformidad con las especificidades de su contexto -sensibles a sus concretas características sociales, económicas, biogeográficas y poblacionales-.

En armonía con lo anterior, los reglamentos municipales, destacó el Pleno, podrán ser de dos tipos: los de detalle de normas que deben limitarse a desarrollar, complementar o pormenorizar normas generales anteriores, de modo similar a los derivados de la fracción I del artículo 89 de la Constitución Federal y de los expedidos por los gobernados de los Estados, con extensión normativa y capacidad de invocación limitada, ligado a las leyes precedentes por el principio de subordinación jerárquica, y destinado sólo a desarrollarlas, complementarlas o pormenorizarlas, porque en ellas encuentra su justificación y medida, y de modo destacado los reglamentos que emanan de la fracción II del artículo 115 constitucional, llamados a la innovación y a la mayor extensión normativa, y en donde los Municipios pueden regular más ampliamente aquellos aspectos específicos de la vida municipal en el ámbito de sus competencias sobre los últimos, se dijo textualmente lo siguiente: (Se transcriben).

Se transcribe a continuación una de las tesis que recogió estas conclusiones básicas:

'MUNICIPIOS. CONTENIDO Y ALCANCES DE SU FACULTAD REGLAMENTARIA.' (Se transcribe).

Los reglamentos municipales previstos por la fracción II del artículo 115 constitucional gozan, por tanto, de un ámbito independiente y exclusivo de contenido que les permite regular el espectro de cuestiones antes identificado. La existencia de este tipo de reglamentos municipales conforme un instrumento indispensable para que la administración pública municipal trabaje adecuadamente.

En el caso justiciable, la modificación legislativa realizada por los Poderes demandados, aun cuando aparentemente pretende lograr la observancia de los postulados contenidos en el artículo 134 Constitucional, materialmente constituye una intromisión injustificable en la esfera de atribuciones propias del municipio, al imponer en la reforma legislativa impugnada al Presidente Municipal las siguientes obligaciones:

- 1. Abstenerse de utilizar en los documentos e informes oficiales, símbolos, lemas o colores que se relacionen con algún partido o asociación política;**
- 2. Cada municipalidad deberá emplear únicamente su escudo oficial en los documentos e informes oficiales;**
- 3. Evita emplear colores o símbolos de algún partido político en los anuncios oficiales que difunden información gubernamental;**
- 4. Abstenerse de emplear en los vehículos utilizados como patrullas o para asuntos oficiales, colores o signos asociados con algún partido político o asociación política;**
- 5. Mantener en los edificios que corresponden a entidades de los gobiernos municipales, un diseño exterior e interior acorde a la imagen tradicional del municipio y ajeno a cualquier partido o asociación política;**
- 6. Evita la utilización en las páginas web oficiales de los ayuntamientos, de los colores o símbolos que impliquen la promoción del partido político que represente el poder.**
- 7. Estos sitios web deberán limitarse a proporcionar la información de interés público;**
- 8. Proporcionar a los trabajadores del gobierno municipal uniformes libres de logotipos o colores que siguieran alguna filiación partidista.**

En principio, debe quedar claro que la presente impugnación no pretende obtener un permiso para la realización de las conductas señaladas como prohibidas, sino evidenciar que las disposiciones generales combatidas son contrarias a la Constitución Política de los Estados Unidos Mexicanos, al haber sido emitidas por dos Poderes locales en franca contravención de la autonomía constitucional del municipio, siendo en todo caso el Cabildo el órgano de gobierno facultado para la emisión de disposiciones de esta naturaleza, dado su nivel de detalle y las atribuciones reguladas en las mismas (símbolos, lemas o colores utilizados en documentos e informes oficiales; colores en las mismas empleados en la difusión de información gubernamental; colores o signos empleados en vehículos oficiales; diseños exteriores e interiores de los edificios propios; colores y símbolos utilizados, así como información adicional proporcionada en sitios web; logotipos o colores utilizados en los informes de trabajadores de la institución).

De este modo, las normas generales impugnadas devienen inconstitucionales al pretender coartar la autonomía constitucional del municipio que, con pleno respeto a lo dispuesto en el marco jurídico aplicable, es libre de utilizar en los documentos e informes oficiales, en su información gubernamental, en los vehículos oficiales, en sus edificios, en sus páginas web, en los uniformes de sus trabajadores, etc., los símbolos, lemas, signos, colores, diseños, información, logotipos, que estime pertinentes sin que pueda válidamente permitirse que autoridades pertenecientes a otro nivel de gobierno (en este caso, el estatal) puedan constitucionalmente decirle qué sí hacer y qué no hacer al respecto, máxime cuando lo hacen con normas tan prohibitivamente laxas, que vuelven casi materialmente imposible la operatividad del municipio con semejante número de restricciones.

Estimar lo contrario, implicaría permitirle a los Poderes demandados un nivel de injerencia inadmisibles en la operación diaria del Ayuntamiento, que solo este puede determinar en su propio Reglamento de Gobierno Municipal acorde con su facultad de autoorganización, máxime que las prohibiciones mencionadas ni siquiera resultan exigibles para el propio Poder Ejecutivo o, en su caso, para los propios legisladores o del Poder Judicial del Estado. Solo para efecto de ilustrar el alcance de la intromisión, sería convalidar algo tan absurdo como el hecho de que el Congreso de la Unión determinara de qué color podría pintar su edificio sede esta Suprema Corte de Justicia de la Nación; o que el Poder Legislativo de la Ciudad de México les indicara a los señores Ministros cuáles colores y símbolos utilizar y cuáles no en el sitio web de esta institución; o que el Jefe de Gobierno les indicara cómo deben ser los uniformes de los trabajadores del Alto Tribunal.

De esta manera, se reitera, que la reforma impugnada es inconstitucional, dado que la administración pública municipal es un orden de gobierno distinto, respecto del cual el legislativo solo puede emitir bases generales; máxime que la regulación de la vida interna de los municipios queda supeditada, como ya se dijo al ejercicio de su propia facultad reglamentaria, pues el propio artículo 115 constitucional establece en su fracción segunda como una facultad exclusiva de los Ayuntamientos expedir reglamentos que organicen la administración pública municipal. En ese tenor, es inconstitucional que la Ley del Municipio Libre del Estado de Colima invada las atribuciones que la Constitución otorga para su ejercicio al Ayuntamiento, en perjuicio de la autonomía municipal. Dicha ley debe prever las bases generales de la administración pública, no así la organización específica de los ayuntamientos y las acciones de gobierno que cada uno de ellos implementen, ya que esta facultad es del referido órgano colegiado.

Establecer símbolos, logotipos o colores específicos forma parte de la identidad de cada administración municipal; la estrategia gubernamental para lograr el acercamiento con la sociedad y el deseo de esta de involucrarse con las acciones de gobierno; por lo que establecer regulaciones o restricciones en ese sentido es inmiscuirse en la vida interna del gobierno municipal mediante la invasión de la autonomía municipal y el ejercicio de facultades no otorgadas a la Legislatura local. Lo anterior, radica en la naturaleza de la reforma de 1999 al artículo 115 constitucional, como puede ser analizado en los propios considerandos y motivos del dictamen de la citada reforma constitucional reglamentaria al municipio; sin embargo, se supeditaba a que detallara las expedidas por los legislativos estatales, quedando la facultad reglamentaria municipal condicionada totalmente al alcance y eficacia de las leyes locales.

No obstante, la reforma de 1999 al artículo 115 constitucional tuvo como propósito fundamental delimitar el objeto y alcances de las leyes estatales en materia municipal y ampliar la facultad reglamentaria del municipio en determinadas materias; por lo que resulta una arbitrariedad manifiesta de la legislatura local la aprobación del Decreto que modifica el artículos 47 de la Ley del Municipio Libre para establecer restricciones a los municipios, cuando la propia reforma de 1999 ya delimitó sus facultades.

Por ello, se considera pertinente el análisis que debe hacerse del tipo de prohibiciones que tuvieron a bien consagrar los legisladores en las normas generales impugnadas, y del cual se puede advertir, con apoyo sobre todo en la Exposición de Motivos de dicha reforma, que esta tuvo como base un sinnúmero de argumentos eminentemente subjetivos, cuando no meras apreciaciones sin sustento, llegando al absurdo de dar por hecho que quienes se lleguen a ubicar en los supuestos que solo existen en su imaginación ya son infractores de la norma jurídica, pues todo lo que exponen dan por sustentado que se trata de una violación al principio de imparcialidad.

Lo expuesto cobra más relevancia en virtud del contenido del Transitorio Tercero, en el que se puede advertir que, en franca contravención de la garantía de irretroactividad de la ley, emiten una disposición general para que rija sobre situaciones ya acontecidas y, además le agregan una sanción para quienes ‘contravinieron’ la norma que no existía y que, ahora no se plieguen a los dictados del arbitrario legislador, quien violó indirectamente el artículo 16 de la Carta Magna, al no respetar lo dispuesto en el numeral 58 de la Ley de Planeación Democrática para el Desarrollo del Estado de Colima, dado que fue omiso en incluir en el dictamen del proyecto de ley correspondiente la relación que guardaba con los planes y programas estatales y municipales respectivos y una estimación fundada sobre el impacto presupuestario del proyecto para el municipio, amén de que nunca se formuló la consulta previa a la entidad municipal que represento, la cual estimo era sumamente necesaria sobre todo por la obligación de representación del daño cometido consignada en el referido Transitorio Tercero, consistente en ‘subsanan, enmendar, adecuar, cambiar o sustituir la irregularidad, en un plazo no mayor a noventa días naturales’ a la entrada en vigor del decreto impugnado.

Por todo lo anterior, resulta procedente que debe concederse la invalidez de las normas impugnadas, porque las actuaciones de las responsables violentan lo dispuesto en los artículos 14, 16 y 115 de la Constitución Política de los Estados Unidos Mexicanos. Sirven de apoyo las siguientes tesis:

‘ORDEN JURÍDICO MUNICIPAL. PRINCIPIO DE COMPETENCIA (MUNICIPIOS COMO ÓRGANOS DE GOBIERNO)’. (Se transcribe).

‘REGLAMENTOS MUNICIPALES Y LEYES ESTATALES EN MATERIA MUNICIPAL. SU EXTENSIÓN NORMATIVA LEGÍTIMA’. (Se transcribe).”

TERCERO. Instrucción del procedimiento. Por auto de Presidencia de esta Suprema Corte de Justicia de la Nación de once de abril de dos mil diecisiete se ordenó formar y registrar el expediente relativo a la presente controversia constitucional, a la que correspondió el número **132/2017**, designándose por turno a la Ministra Margarita Beatriz Luna Ramos, como instructora del procedimiento (foja 17 del expediente).

El diecisiete de abril de dos mil diecisiete, la Ministra Instructora dictó auto de admisión, en el cual, además, ordenó emplazar a las autoridades demandadas para que formularan su contestación y ordenó dar vista a la Procuraduría General de la República para que manifestara lo que a su representación correspondiera (foja 18 del expediente).

CUARTO. Contestación de la demanda del Congreso del Estado de Colima. Mediante escrito recibido el catorce de junio de dos mil diecisiete en la Oficina de Certificación Judicial y Correspondencia de este Alto Tribunal, Octavio Tintos Trujillo, Diputado integrante de la Quincuagésima Octava Legislatura, en su carácter de Presidente de la Mesa Directiva del Congreso del referido Estado dio contestación a la demanda (fojas 40 a 84 del expediente).

En síntesis, expresó lo siguiente:

“a) Facultades legislativas de los Congresos Estatales para establecer las bases de la administración pública municipal; y la facultad reglamentaria de los Ayuntamientos para organizar la administración pública municipal.

Para comenzar con el presente apartado es importante, precisar la línea divisora entre la facultad legislativa de los Congresos Locales para establecer ‘las bases de la administración pública municipal’, por un lado, y la facultad reglamentaria de los ayuntamientos para organizar la administración pública municipal.

En ese sentido la fracción II del artículo 115, de la Constitución Política de los Estados Unidos Mexicanos establece:

‘Artículo 115’. (Se transcribe).

Del artículo transcrito se desprende que la fracción II del artículo 115 de la Constitución Federal atribuye a los Municipios competencia para emitir normas generales denominadas ‘bandos de policía y gobierno, reglamentos, circulares y disposiciones administrativas de observancia general’. A esta facultad reglamentaria pueden recurrir en ejercicio de su competencia para ‘(organizar) la administración pública municipal, (regular) las materias, procedimientos, funciones y servicios públicos de su competencia, y (asegurar) la participación ciudadana y vecinal’.

Junto a lo anterior, la Constitución consagra la competencia de las Legislaturas Estatales para emitir ‘leyes en materia municipal’ y precisa a qué materias podrán estas leyes referirse. Entre las mismas, y según consta en el apartado a) del tercer párrafo, se encuentra el establecimiento de las bases generales de la administración pública y del procedimiento administrativo.

Lo anterior de conformidad con la siguiente jurisprudencia emitida por el Pleno de la Suprema Corte de Justicia de la Nación.

‘LEYES ESTATALES Y REGLAMENTOS EN MATERIA MUNICIPAL. ESQUEMA DE ATRIBUCIONES CONSTITUCIONALES QUE DERIVAN DE LA REFORMA AL ARTÍCULO 115, FRACCIÓN II, SEGUNDO PÁRRAFO, DE LA CONSTITUCIÓN POLÍTICA DE LOS ESTADOS UNIDOS MEXICANOS’. (Se transcribe).

‘LEYES ESTATALES EN MATERIA MUNICIPAL. DEBEN DETERMINAR LAS NORMAS QUE CONSTITUYEN BASES GENERALES DE LA ADMINISTRACIÓN PÚBLICA MUNICIPAL Y LAS DE APLICACIÓN SUPLETORIA’. (Se transcribe).

Para avanzar en la delimitación de atribuciones, entre las legislaturas de los Estados y los Municipios, es importante señalar que la Suprema Corte de Justicia de la Nación en la Controversia Constitucional 14/2001 dio inicio a una exploración del tipo de criterios que han de permitir identificar los equilibrios mediante los cuales la Constitución Federal armoniza las facultades legislativas de los Congresos Estatales y las facultades reglamentarias de los Municipios. Así nuestro máximo Órgano jurisdiccional concluyó que, tras las reformas de mil novecientos noventa y nueve, se hace necesario hablar de la existencia de un orden jurídico municipal, independiente de los órdenes jurídicos estatales y federal, y no incluido en el primero, como ocurría en el entramado originalmente previsto en la Constitución de mil novecientos diecisiete.

Fundando lo anterior en la previsión constitucional según la cual los Ayuntamientos son órganos de gobierno, en el reconocimiento de que, en esa calidad, son titulares de la facultad reglamentaria, y en el hecho de que la Constitución les atribuye ahora un ámbito de competencias exclusivas, cuyo respeto pueden reivindicar a través del control constitucional ejercido por la Suprema Corte.

Dentro de las atribuciones o competencias propias constitucionalmente garantizadas se encuentra la potestad de autoorganización. Potestad que ha sido descrita por la Suprema Corte de Justicia de la Nación, en la Controversia 14/2001, como:

‘La conceptualización del Municipio como órgano de gobierno conlleva además el reconocimiento de una potestad de autoorganización, en virtud de la cual, si bien el Estado regula un cúmulo de facultades esenciales del Municipio quedan para el Ayuntamiento potestades adicionales que le permiten definir la estructura de sus propios órganos de administración, sin contradecir aquellas normas básicas generales que expida la legislatura. Lo anterior queda confirmado tan pronto se concatena este concepto explícito del Municipio como órgano de gobierno con el contenido que la reforma otorgó a la facultad reglamentaria municipal’.

En ese sentido, la autoorganización es tanto un cúmulo de poderes funcionales como el ámbito material sobre el cual están llamados a proyectarse dimensiones a las que se hace referencia conjunta al hablar de la ‘potestad’ de autoorganización; lo que se confirma con la calificación constitucional del Municipio como órgano de gobierno con la atribución constitucional al mismo de la potestad reglamentaria.

Esto es, no tendría sentido hablar de órgano de gobierno, ni de potestad reglamentaria si al Municipio le fuera negada la capacidad para autoorganizarse, porque la organización municipal parece ser el ámbito de proyección mínimo, necesario y presupuesto de las atribuciones normativas de un órgano al que la Constitución califica de órgano de ‘gobierno’, en oposición a un órgano meramente administrativo o ejecutor.

Siendo importante precisar que la Suprema Corte de Justicia de la Nación señaló que esta facultad de autoorganización de la que el Municipio como órgano de gobierno es titular, desplegable mediante la facultad reglamentaria, no es ilimitada, sino que debe, de conformidad con la misma fracción II del artículo 115, equilibrarse con las facultades legislativas de los Congresos Estatales en esa materia.

Lo anterior de conformidad con lo establecido por el siguiente criterio jurisprudencial:

‘BASES GENERALES DE LA ADMINISTRACIÓN PÚBLICA MUNICIPAL. LOS MUNICIPIOS NO PUEDEN ALTERAR SU CONTENIDO, SO PRETEXTO DE REGULAR CUESTIONES PARTICULARES’. (Se transcribe).

En ese orden de ideas, los municipios tienen competencia para autoorganizarse y en ejercicio de la misma deben definir la estructura de sus propios órganos de administración, con respeto a las normas contenidas en las leyes estatales en materia municipal. Precizando que el contenido de estas últimas, sin embargo, no queda liberado a la libre definición de las citadas leyes, sino que está, de nuevo, constitucionalmente acotado.

Lo señalado en el párrafo que antecede, es un punto clave que debe ser subrayado. Como se mencionó en supralíneas, la Suprema Corte de Justicia de la Nación estableció en la controversia constitucional 14/2001, que las reformas constitucionales de mil novecientos noventa y nueve tuvieron por objeto y finalidad acotar el margen de actuación de la Legislaturas Estales en materia municipal. A partir de su entrada en vigor, las legislaturas locales sólo están facultadas para establecer, en normas con rango de ley, un catálogo de normas esenciales orientadas a proporcionar un marco normativo homogéneo que asegure el funcionamiento regular de los Ayuntamientos, acotamiento que permite a los Municipios la definición de cuestiones que les son propias y específicas.

Respecto a los reglamentos municipales, el Pleno de la Suprema Corte de Justicia de la Nación subrayó que, desde la reforma constitucional citada, se trata de normas con un fundamento constitucional independiente que gozan de un ámbito propio de proyección que permitirá a los municipios:

- **Adoptar una variedad de formas adecuadas para regular su vida municipal, su organización administrativa y sus competencias constitucionales exclusivas, atendiendo a sus características sociales, económicas, biográficas, poblacionales, urbanísticas, etcétera, respetando las leyes municipales que deben limitarse a establecer los aspectos generales y fundamentales de la organización municipal.**

Por lo anterior, es posible concluir que la intención fundamental del Constituyente Permanente con la reforma de mil novecientos noventa y nueve, en lo que se refiere a la fracción II del artículo 115 constitucional, fue establecer un equilibrio competencial en el que no prevalezca la regla de que un nivel de autoridad tiene facultades mayores o de mayor importancia que el otro, sino un esquema en el que cada uno tenga las que constitucionalmente le corresponden:

1. Al Estado, por conducto del Poder Legislativo, le corresponde sentar las bases generales a fin de que exista similitud en los aspectos fundamentales en todos los Municipios del Estado, y

2. Al Municipio le corresponde dictar sus normas específicas, sin contradecir esas bases generales, dentro de su jurisdicción.

En consecuencia, la intención fundamental de la multicitada reforma de mil novecientos noventa y nueve, consistió en que los Municipios deben ser iguales en lo que es consubstancial a todos, lo cual se logra con la emisión de las bases generales que emite la Legislatura del Estado, pero tienen el derecho derivado de la Constitución Federal de ser distintos en lo que es propio de cada uno de ellos, lo cual se consigue a través de la facultad normativa exclusiva que les confiere la citada fracción II del artículo 115 constitucional.

En esa línea argumentativa, el Pleno de la Suprema Corte de Justicia de la Nación estableció que, para precisar la extensión o alcance de cada una de dichas potestades de creación normativa, deben tomarse en consideración los siguientes:

1. Las bases de la administración pública municipal que dicten las Legislaturas Estatales deben orientarse a regular sólo cuestiones generales del Municipio, tanto sustantivas como adjetivas.

2. El establecimiento de dichas cuestiones generales tendrá por objeto únicamente establecer un marco normativo homogéneo a los Municipios de un Estado, que debe entenderse como el caudal normativo indispensable que asegure el funcionamiento del Municipio, pero únicamente en los aspectos que requieran dicha uniformidad.

3. La competencia reglamentaria del Municipio implica la facultad exclusiva para regular los aspectos medulares de su propio desarrollo.

4. No es aceptable que con apoyo en la facultad legislativa con que cuenta el Estado para regular la materia municipal, intervenga en las cuestiones específicas de cada Municipio, toda vez que esto le está constitucionalmente reservado a éste. Esto es, las bases generales de la administración pública municipal no pueden tener una extensión temática tal que anule la facultad de Municipio para reglamentar sus cuestiones específicas.

5. En consecuencia, queda para el ámbito reglamentario, como facultad exclusiva de los Ayuntamientos, lo relativo a policía y gobierno, su organización y funcionamiento interno, lo referente a la administración pública municipal, así como la facultad para emitir normas sustantivas y adjetivas en la materia de su competencia exclusiva, a través de bandos, reglamentos, circulares y demás disposiciones de carácter general, en todo lo que se refiere a las cuestiones específicas de cada municipio.

En efecto, la administración pública municipal requiere de un marco jurídico adecuado con la realidad, que si bien debe respetar lineamientos bases generales o normas esenciales, también debe tomar en cuenta la variedad de formas que puede adoptar una organización municipal, atendiendo a las características sociales económicas, biogeográficas, poblacionales, urbanísticas, etcétera, de cada municipio; de ello se sigue que no es posible establecer una organización interna única y definitiva para los diversos municipios que integren una entidad federativa. En respecto de esa capacidad de organización y gobierno, los municipios cuentan ahora con un ámbito de competencia propia, referido a la regulación de estas cuestiones particulares; y

6. En ese sentido, las leyes estatales en materia municipal derivadas del artículo 115, fracción II, inciso a), de la Constitución Federal, esto es, 'las bases generales de la administración pública municipal', esencialmente comprenden aquellas normas indispensables para el funcionamiento regular del municipio; del Ayuntamiento como su órgano de gobierno y de su administración pública; las normas relativas al procedimiento administrativo, conforme a los principios que se enuncian en los nuevos incisos incluidos en la reforma, así como la regulación de los aspectos de las funciones y los servicios públicos municipales que requieren uniformidad, para efectos de la posible convivencia y orden entre los Municipios de un mismo Estado.

En consecuencia, las leyes que contengan las bases generales de la organización pública municipal, por tanto, limitarse a:

- ✓ Sentar un marco regulatorio general;**
- ✓ Circunscribirse al establecimiento de los elementos 'indispensables' para asegurar el funcionamiento de los municipios, esto es:**

- **Centrándose sólo en aquellos aspectos en los que sea exigible la uniformidad, y**
- **Dejando un espacio real y suficiente para la existencia de normas municipales que organicen la administración municipal de conformidad con las especificidades de su contexto sensible a sus concretas características sociales, económicas, biogeográficas y poblacionales.**

Lo anterior encuentra sustento, en lo establecido por la Suprema Corte de Justicia de la Nación, que señaló que los Municipios deben ser iguales en lo que es consustancial a todos, lo cual se logra con la emisión de las bases generales que emite la Legislatura del Estado, pero tienen el derecho derivado de la Constitución Federal de ser distintos en lo que es propio de cada uno de ellos, lo cual se consigue a través de la facultad normativa exclusiva que les confiere la multicitada fracción II del artículo 115.

Fundamento lo anterior descrito en el siguiente criterio jurisprudencial emitido por el Pleno de la Suprema Corte de Justicia de la Nación.

'LEYES ESTATALES EN MATERIA MUNICIPAL. OBJETO Y ALCANCES DE LAS BASES GENERALES DE LA ADMINISTRACIÓN PÚBLICA MUNICIPAL.' (Se transcribe).

En esa línea argumentativa, la Suprema Corte de Justicia de la Nación al resolver la Controversia Constitucional 14/2001, de manera enunciativa más no limitativa, estableció como bases generales de la administración pública municipal las siguientes: (Se transcriben).

b) Decreto 272 por el que se adiciona una fracción VI, pasando la actual fracción VI a ser la VII del artículo 47 de la Ley del Municipio Libre del Estado de Colima.

Una vez precisado lo anterior, es importante conocer y analizar los fundamentos lógico-jurídicos que llevaron a este H. Congreso del Estado de Colima a aprobar el Decreto 272.

El Diputado Francisco Javier Ceballos Galindo y demás Diputados integrantes del Grupo Parlamentario Nuestro Compromiso por Colima presentaron una iniciativa del decreto por el que se adiciona una fracción VI, pasando la actual fracción VI a ser la VII del artículo 47 de la Ley del Municipio Libre del Estado de Colima.

Fundamentando su propuesta en el principio de imparcialidad establecido en el artículo 134 de la Constitución Política de los Estados Unidos Mexicanos, y en el artículo 138 de la Constitución Política del Estado Libre y del Municipio Libre del Estado de Colima.

Dicho principio, según señalaron los iniciadores 'Se utiliza para encauzar el actuar institucional de los servidores públicos de una manera institucional durante el ejercicio de su encargo, con el objeto de evitar promoción personalizada, o acciones directas o indirectas en favor de un determinado partido político y que los recursos públicos se ejerzan para satisfacer las necesidades de la población'.

Puesto que los Legisladores que suscribieron la iniciativa observaron, mediante un recorrido por los Ayuntamientos del Estado de Colima, la situación consistente en que se habían invertido recursos públicos para cambiar la imagen de los edificios de gobierno municipales con colores que identifican al partido político que ayudó a las administraciones entrantes a llegar al poder.

En ese orden de ideas, el objetivo perseguido con la iniciativa en comento consistente en inhibir la situación visible para la sociedad en general, consistente en que con los cambios de gobierno, tanto estatal como municipales, las administraciones entrantes cambien el color de los edificios en los que prestan sus servicios a los habitantes del Estado o de sus municipios, según sea el caso, con el objetivo de que la ciudadanía identifique a la administración entrante con el partido político que se encuentre a la cabeza de la administración y que los servicios y beneficios que reciben se los deben a dichos institutos políticos.

En contraste con lo anterior, la iniciativa busca el cambio de colores en las administraciones municipales entrantes obedezca a cuestiones institucionales con el objetivo de que trascienda a administraciones futuras. Así como que el ejercicio de los recursos públicos en las administraciones municipales se realice de manera imparcial, rigiendo en todo momento su actuar con una imagen institucional de gobierno, ya sea estatal o municipal; mediante la cual se genere empatía y confianza con la sociedad y no se politicen o 'partidicen' (sic) las acciones gubernamentales.

Por lo anterior se propuso la adición de la fracción VI, pasando la actual fracción VI a ser la VII, del artículo 47 de la Ley del Municipio Libre del Estado de Colima; materia de imagen institucional del Municipio.

Facultad y obligaciones consistentes en: (Se transcriben).

Asimismo, en los artículos transitorios de la citada iniciativa de decreto se estableció que:

I. Los titulares de las administraciones de los Ayuntamientos de la entidad, en un plazo no mayor a noventa días naturales a la entrada en vigor del decreto, deberían de establecer dentro de sus reglamentos internos y demás normatividad aplicable, lo relativo al cuidado y protección de la imagen institucional de los municipios;

II. Los titulares de las administraciones de los Ayuntamientos que actualmente incurran en alguna falta de los supuestos señalados en cualquiera de los incisos de la fracción VI del artículo 47 de la Ley del Municipio Libre del Estado de Colima, deberán subsanar, enmendar, adecuar, cambiar o sustituir la irregularidad, en un plazo no mayor a noventa días naturales a la entrada en vigor del presente documento, y;

III. Dentro del mismo plazo, tendrán la obligación de informar por escrito al H. Congreso del Estado, a través de Oficialía Mayor, la reparación del daño cometido.

Por su parte, continuando con el proceso legislativo, la Comisión de Estudios Legislativos y Puntos Constitucionales de este H. Congreso del Estado de Colima encargada de dictaminar la iniciativa descrita en los puntos que anteceden, estableció, al momento de emitir el dictamen correspondiente, que consideraban oportuna la iniciativa, ya que la imagen partidista que se le da a los edificios públicos de las diferentes administraciones municipales en la entidad, a través de colores, símbolos o imágenes que distinguen al partido político del que representa el titular del Ayuntamiento que corresponda, infringe la normativa prevista en el artículo 134 de la Constitución Federal y su correlativo 138 de la Constitución local, puesto que las acciones de todo servidor público deben ser imparciales, institucionales, incluyentes, sin que se promocióne la imagen del servidor público o de algún partido político.

Por lo que veían oportuna la reforma propuesta, ya que esto permite que los servidores públicos, ajusten su actuar a parámetros de institucionalidad de forma responsable y realicen el uso y ejercicio de sus facultades apegándose al principio de imparcialidad, para una mejor prestación de los servidores públicos.

En ese orden cronológico, el dictamen descrito en los párrafos que anteceden fue presentado, en la Sesión Ordinaria Número 25 veinticinco, del Primer Periodo, del Segundo Año del Ejercicio Constitucional de la Quincuagésima Octava Legislatura, del H. Congreso del Estado de Colima, celebrada los días 22 veintidós y 23 veintitrés de febrero del año 2017 dos mil diecisiete; ante la Asamblea Legislativa de este H. Congreso del Estado de Colima para su análisis, discusión y aprobación. Siendo aprobado por 14 catorce votos a favor, 8 ocho votos en contra y 2 dos abstenciones.

En consecuencia, de lo anterior, este H. Congreso Constitucional del Estado Libre y Soberano de Colima, en ejercicio de las facultades que le confieren los artículos 33 fracción II y 39 de la Constitución Política Local, emitió el Decreto 272 por el que se adiciona una fracción VI, pasando la actual fracción VI a ser la VII del artículo 47 de la Ley del Municipio Libre del Estado de Colima.

Decreto que fue publicado el 1 primero de abril de 2017 dos mil diecisiete en el Periódico Oficial 'El Estado de Colima' suplemento número 04 cuatro.

c) Inexistencia de la invasión, por parte de este Poder Legislativo, a la esfera de competencia que otorga al Municipio el artículo 115, fracción II de la Constitución Política de los Estados Unidos Mexicanos.

En otras palabras, se procede a exponer si los artículos legales impugnados caen dentro de la competencia atribuida a los Municipios del Estado de Colima para emitir reglamentos municipales orientados a 'organizar la administración pública municipal, o si corresponden a leyes estatales en materia municipal que establezcan -entre otras cosas- las bases generales de la administración pública municipal'.

Asimismo, se deberá de aplicar los estándares de delimitación apuntados por la Suprema Corte de Justicia de la Nación. Ello es así porque, como se desarrollará inmediatamente, bajo cualquier entendimiento de 'básico' versus lo 'no básico' en el ámbito de la organización de la administración pública municipal, así sea el más mínimo, es posible advertir que las normas impugnadas no invaden la esfera de competencias exclusivas constitucionalmente reservadas a los Municipios.

Así pues, desarrolladas las premisas constitucionales y fácticas a la luz de las cuales debe resolverse el presente asunto, se puede concluir lo esencialmente infundados de los alegatos del Municipio de Colima que interpuso la presente controversia constitucional y concluir que el Decreto 272 y por ende la fracción VI del artículo 47 de la Ley del Municipio Libre del Estado de Colima, son válidos.

El Decreto impugnado y por lo tanto la norma impugnada en la reconvención no vulneran las competencias exclusivas que la fracción II del artículo 115 de la Constitución Federal reserva a los Ayuntamientos ni coartan, en particular, su facultad reglamentaria para organizar la administración pública municipal.

Para una mejor claridad es importante exponer lo establecido por este H. Congreso en el Decreto 272 por el que se adicionó la fracción VI del artículo 47 de la Ley del Municipio Libre del Estado de Colima.

Dicho Decreto adicionó las facultades y obligaciones del Presidente Municipal en materia de imagen institucional del Municipio, consistentes en: (Se transcriben)

Asimismo, en los artículos transitorios de la citada iniciativa de decreto se estableció que: (Se transcriben).

Así las cosas, se observa que este H. Congreso del Estado de Colima al aprobar y emitir el decreto 272, respeto a cabalidad los puntos y elementos, establecidos por la Suprema Corte de Justicia de la Nación, que precisan los alcances y extensión de las potestades de creación normativa de las Legislaturas de los Estados:

1. Este H. Congreso del Estado con la emisión del Decreto 272 por el que se adicionó la fracción VI del artículo 47 de la Ley del Municipio Libre del Estado de Colima, estableció una disposición normativa que regula una cuestión general de los municipios, consistente en la imagen institucional que deberán de respetar los mismos, esto es estableció una base de la administración pública municipal.

2. La disposición normativa contenida en la fracción VI del artículo 47 de la Ley del Municipio Libre del Estado de Colima, tiene por objeto únicamente establecer un marco normativo homogéneo a los Municipios de un Estado, consistente en la imagen institucional que deben de guardar los Ayuntamientos del Estado de Colima (situación que se reglamenta de lo dispuesto por los artículos 134 de la Constitución Federal y por el 138 de la Constitución Local); aspecto que requiere uniformidad, para efectos de la posible convivencia y orden entre los Municipios de un mismo Estado.

3. No se regulan aspectos medulares para el desarrollo de los Municipios, en el presente caso, del Municipio de Colima, puesto que dichas cuestiones, como se establece en los transitorios del Decreto impugnado, se dejan a la atribución constitucional de los Municipios, como se desprende en el transitorio segundo del Decreto:

‘Los titulares de las administraciones de los Ayuntamientos de la entidad, en un plazo no mayor a noventa días naturales a la entrada en vigor del decreto, deberán de establecer dentro de sus reglamentos internos y demás normativas aplicables, lo relativo al cuidado y protección de la imagen institucional de los municipios’.

4. No se regulan cuestiones específicas de cada Municipio, puesto que las disposiciones controvertidas no tienen una extensión temática tal que anule la facultad del Municipio para reglamentar sus cuestiones específicas.

Puesto que se establecen cuestiones generales en materia de la imagen institucional de los Municipios, por lo que será facultad de cada uno de ellos el establecer en sus Reglamentos respectivos las cuestiones específicas, consistentes en los símbolos, lemas colores, diseños y emblemas a elegir e implementar. Lo anterior como claramente se desprende del artículo segundo transitorio del Decreto 272.

5. La disposición normativa impugnada se trata de una norma indispensable para el funcionamiento regular del Municipio, del Ayuntamiento como su órgano de gobierno y de su administración pública. Ya que busca que el cambio de colores en las administraciones municipales entrantes obedezca a cuestiones institucionales con el objetivo de que trascienda a administraciones futuras. Así como que el ejercicio de los recursos públicos en las administraciones municipales se realice de manera imparcial, rigiendo en todo momento su actuar con una imagen institucional de gobierno, ya sea estatal o municipal; mediante la cual se genere empatía y confianza con la sociedad y no se politicen o ‘partidicen’ (sic) las acciones gubernamentales.

Lo anterior es así, puesto que el Municipio actor parte de la premisa errónea de considerar que el Decreto 272 y por ende la adición de la fracción VI al artículo 47 de la Ley del Municipio Libre del Estado de Colima, establece disposiciones específicas de que los Ayuntamientos deben usar tal o cual color, tal o cual símbolo o emblema.

Situación que es a todas luces incorrecta, puesto que se establecen disposiciones generales respecto a la imagen institucional de los Municipios, siendo facultad de estos últimos el establecer en lo específico que colores, símbolos, contenidos, lemas y logotipos implementarán en su interior, los cuales deben observar que trasciendan en la administración, que generen identidad entre la sociedad y gobierno.

Tal como se plasma en el artículo segundo transitorio del citado Decreto 272, y de conformidad con lo establecido en la fracción II del artículo 115 de la Constitución Política de los Estados Unidos Mexicanos, dicho artículo transitorio viene a la vida jurídica para garantizar la facultad reglamentaria de los ayuntamientos para organizar la administración pública municipal de conformidad a las bases generales (básicas) previstas en las leyes municipales expedidas por las legislaturas estatales.

En otras palabras, la regulación, mediante el Decreto 272, de la imagen institucional de los Municipios, se trata de disposiciones normativas 'básicas', y no así de disposiciones de detalle, de ajuste, de atención a lo particular, ya que el Ayuntamiento queda en libertad para decidir la forma y términos en que habrá de atender las disposiciones generales contenidas en el multicitado Decreto.

En ese orden de ideas, se puede entender que las disposiciones establecidas en el Decreto 272 pertenezcan al ámbito de las decisiones que confieren un marco normativo homogéneo al establecer disposiciones en materia de imagen institucional por parte de los Municipios. Pero la determinación de qué colores, emblemas, imágenes, símbolos, que en particular deben adoptarse en los reglamentos que emanan de la fracción II del artículo 115 constitucional, llamados a la innovación y a la mayor extensión normativa (que la propia de los reglamentos de detalle de normas, antecedidos por leyes cuyas disposiciones desarrollan, complementen o pormenorizan y en las que encuentran su justificación y medida) y en donde los Municipios pueden regular más ampliamente aquellos aspectos específicos de la vida municipal que dan vida a su derecho a ser en algún punto distintos a los demás.

Lo anterior aunado a que las disposiciones normativas contenidas en el Decreto 272, regulan cuestiones que la Suprema Corte de Justicia de la Nación denominó como bases generales de la administración pública municipal, consistentes en:

- 1. La regulación de las funciones esenciales de los órganos municipales establecidos en la Constitución Federal, es decir, del Ayuntamiento, del Presidente Municipal;**
- 2. Normas que establecen mecanismos para evitar el indebido ejercicio del gobierno por parte de los municipios, y;**
- 3. La regulación de los aspectos de las funciones y los servicios públicos municipales que requieren uniformidad, para efectos de la posible convivencia y orden entre los Municipios de un mismo Estado.**

En consecuencia, las normas a las que, según se alega, invaden la esfera de competencias que le otorga la Constitución Política de los Estados Unidos Mexicanos al Ayuntamiento del Municipio de Colima no se circunscriben al objeto legítimo de los Municipios para regular y estructurar la administración pública municipal en ejercicio de su potestad de autoorganización.

Sobre la particular resulta aplicable por analogía el siguiente criterio jurisprudencial emitido por el Pleno de la Suprema Corte de Justicia de la Nación.

'TRÁNSITO EN EL ESTADO DE CHIHUAHUA. LA EXPEDICIÓN DE LA LEY RELATIVA POR LA LEGISLATURA ESTATAL NO QUEBRANTA EL ARTÍCULO 115, FRACCIONES II Y III, INCISO H), DE LA CONSTITUCIÓN POLÍTICA DE LOS ESTADOS UNIDOS MEXICANOS, NI INVADE LA ESFERA COMPETENCIAL DEL MUNICIPIO DE JUAREZ.' (Se transcribe).

En el mismo sentido, resulta aplicable el siguiente criterio jurisprudencial:

'BEBIDAS ALCOHÓLICAS. LOS ARTÍCULOS 27 Y 28 DE LA LEY QUE REGULA SU VENTA Y CONSUMO PARA EL ESTADO DE AGUASCALIENTES NO INVADEN LA ESFERA COMPETENCIAL DEL MUNICIPIO.' (Se transcribe).

Por lo que esa H. Suprema Corte de Justicia de la Nación deberá de considerar infundados todos los argumentos esgrimidos por el Municipio de Colima, y por lo tanto determinar cómo constitucionalmente válido el Decreto 272 y por ende las disposiciones normativas contenidas en la fracción VI del artículo 47 de la Ley del Municipio Libre del Estado de Colima."

QUINTO. Contestación de la demanda por parte del Poder Ejecutivo del Estado de Colima. Mediante escrito presentado el quince de junio de dos mil diecisiete, Andrés Gerardo García Noriega, en su carácter de Consejero Jurídico del Ejecutivo y Representante del Gobernador del mencionado Estado, dio contestación a la demanda (fojas 87 a 97).

En esencia manifestó lo siguiente:

“Del análisis realizado, es posible advertir que, para el Poder Ejecutivo del Estado de Colima, las normas impugnadas no invaden desde nuestra óptica la esfera de competencias constitucionalmente reservadas a los Municipios. Por lo que se puede afirmar lo esencialmente infundados de los alegatos del Municipio de Colima que interpuso la presente controversia constitucional y concluir que el Decreto 272 y por ende la fracción VI del artículo 47 de la Ley del Municipio Libre del Estado de Colima, son válidos, en virtud de que contribuyen al fortalecimiento del Estado Democrático de Derecho, toda vez que fijan las reglas generales y homogéneas a las que deberán sujetarse los municipios en materia de imagen, promoción y propaganda institucional acorde con un principio de neutralidad política y de respeto a la competencia electoral que desarrollan los partidos políticos, desvinculando al gobierno municipal de elementos que pudieran distorsionar tal obligación de neutralidad.

Así las cosas, se observa que el Poder Ejecutivo del Estado de Colima al promulgar y publicar el Decreto 272, respetó a cabalidad los puntos y elementos, establecidos por la Suprema Corte de Justicia, que precisan los alcances y extensiones de las potestades de creación normativa de las Legislaturas de los Estados:

1. El Poder Ejecutivo estatal, al promulgar y publicar el Decreto 272 por el que se adicionó la fracción VI del artículo 47 de la Ley del Municipio Libre del Estado de Colima, consideró que la disposición normativa aprobada por el H. Congreso del Estado, regula una cuestión general de los municipios, consistente en la imagen institucional que deberán de respetar los mismos, esto es, se estableció una base de la administración pública municipal.

2. La disposición normativa contenida en la fracción VI del artículo 47 de la Ley del Municipio Libre del Estado de Colima, tiene por objeto únicamente establecer un marco normativo homogéneo a los Municipios de un Estado, consistente en la imagen institucional que deben de guardar a los Ayuntamientos del Estado de Colima (situación que se reglamenta de lo dispuesto por el artículo 134 de la Constitución Federal y por el artículo 138 de la Constitución Local); aspecto que requiere uniformidad, para efectos de orden entre los Municipios de una mismo Estado.

Con ello se apuntala con mayor certeza jurídica el respeto irrestricto a lo mandado constitucionalmente, propiciando con una mejor forma legislativa el cumplimiento de los principios que observa el ejercicio de la función pública, así como la racionalización de los recursos económicos de que dispongan la Federación, las entidades federativas, los Municipios y las demarcaciones territoriales de la Ciudad de México, sentando las bases normativas para administrar con eficiencia, eficacia, economía, transparencia y honradez en la satisfacción de los objetivos a los que estén destinados.

Contrario a lo expuesto por el sujeto procesal accionante en la presente controversia constitucional, considera que el hecho de haber promulgado el Decreto legislativo 272, objeto de impugnación constitucional, se armoniza constitucionalmente la piedra angular sobre la cual descansa la función pública, ya que todos los servidores públicos del estado y los municipios tienen en todo tiempo la obligación de aplicar con imparcialidad los recursos públicos que están bajo su responsabilidad, sin influir en la equidad de la competencia entre los partidos políticos, preservando la neutralidad política de los gobiernos.

Por ende, tal y como lo evidencia la Exposición de Motivos de la presente reforma constitucional a la Ley Orgánica del Municipio Libre para el Estado de Colima, los motivos sustanciales considerados por el Poder Ejecutivo local, fueron suficientes para participar en la integración de proceso legislativo, (sic) lo constituye el hecho de que solo de esta reforma coadyuvamos a que toda la propaganda, bajo cualquier modalidad de comunicación social, que difundan como tales, los poderes del Estado, los órganos autónomos, las dependencias y entidades de la administración pública estatal y municipal y cualquiera otro ente de gobierno, deberá tener carácter institucional y fines informativos, educativos o de orientación social. En ningún caso esta propaganda incluirá nombres, imágenes, voces o símbolos que impliquen promoción personalizada de cualquier servidor público.

Así las cosas, siendo consistentes de la independencia de las funciones estatales, ponderamos el respeto a la soberanía legislativa que posee la Legislatura Estatal, al considerar que con la promulgación de la presente reforma contribuimos a que todas las autoridades municipales en el Estado y en sus respectivos ámbitos de aplicación, garanticen el estricto cumplimiento de lo previsto en los dos párrafos anteriores, incluyendo el régimen de sanciones a que haya lugar.

1. No se regulan aspectos medulares para el desarrollo de los Municipios, en el presente caso, del Municipio de Colima, puesto que dichas cuestiones, como se establece en los transitorios del Decreto impugnado, se dejan a la atribución constitucional de los municipios, como se desprende en el transitorio segundo del Decreto.

‘Los titulares de las administraciones de los Ayuntamientos de la entidad, en un plazo no mayor a noventa días naturales a la entrada en vigor del decreto, deberán de establecer dentro de sus reglamentos internos y demás normatividad aplicable, lo relativo al cuidado y protección de la imagen institucional de los municipios’.

Circunstancia con la cual se comprueba que el Decreto Legislativo 272, es una norma que dicta bases generales, las que cada Ayuntamiento a través de su órgano interno de gobierno emitirá las disposiciones específicas para dar cumplimiento a las mismas disposiciones generales, que como ya se precisó, devienen de una disposición constitucional, como lo son los artículos 134 de la Constitución Federal y el 138 de la Constitución local.

2. No se regulan cuestiones específicas de cada Municipio, puesto que las disposiciones controvertidas no tienen una extensión temática tal que anule la facultad del Municipio para reglamentar sus cuestiones específicas, puesto que solo se establecen los lineamientos generales en materia de la imagen institucional de los Municipios, por lo que será facultad de cada uno de ellos el establecer en sus reglamentos respectivos las cuestiones específicas, consistentes en los símbolos, lemas, colores, diseños y emblemas a elegir e implementar. Lo anterior como claramente se desprende del artículo Segundo Transitorio del Decreto 272.

3. La disposición normativa impugnada se trata de una norma necesaria para el funcionamiento regular del Municipio, del Ayuntamiento como su órgano de gobierno y de su administración pública.

Ya que busca que el cambio de colores en las administraciones municipales, obedezcan a cuestiones institucionales con el objeto de que trascienda a administraciones presentes y futuras. Así como que el ejercicio de los recursos públicos en las administraciones municipales se realice de manera imparcial, rigiendo en todo momento su actuar con una imagen institucional de gobierno, ya sea estatal o municipal; mediante la cual se genere empatía y confianza con la sociedad y no se politicen o ‘partidicen’ (sic) las acciones gubernamentales.

El Poder Ejecutivo, toma en consideración, como primer elemento de viabilidad jurídica e institucional para la promulgación de la presente reforma, el fortalecimiento del estado de derecho, así como la asertividad de su finalidad legislativa, ya que esto permitirá que los servidores públicos, ajusten su actuar a parámetros de institucionalidad de forma responsable y realicen el uso y ejercicio de sus facultades apegándose al principio de imparcialidad, para una mejor presentación de los servicios públicos.

Sin embargo, el Municipio actor parte de la premisa errónea de considerar que el Decreto 272 y por ende la adición de la fracción VI al artículo 47 de la Ley del Municipio Libre del Estado de Colima, establece disposiciones específicas de que los Ayuntamientos deben usar tal o cual color, tal o cual símbolo o emblema.

Situación que se estima incorrecta, puesto que se establecen disposiciones generales respecto a la imagen institucional de los Municipios, siendo facultad de estos últimos el establecer en lo específico que colores, símbolos, contenidos, lemas y logotipos implementarán en su interior; los cuales deben observar que trasciendan en la administración que generen identidad entre la sociedad y gobierno.

En otras palabras, la regulación mediante el Decreto 272, de la imagen institucional de los Municipios, se trata de disposiciones normativas ‘básicas’, y no así de disposiciones de detalle de ajuste de atención a lo particular, ya que el Ayuntamiento queda en libertad para decidir la forma y términos en que habrá de atender las disposiciones generales contenidas en el multicitado Decreto.

En consecuencia, las normas a las que según se alega, invaden la esfera de competencia que le otorga la Constitución Política de los Estados Unidos Mexicanos al Ayuntamiento del Municipio de Colima, es inexistente, porque solamente expone las bases o lineamientos jurídicos generales sobre los que habrán de desarrollar todos los municipios en el Estado de Colima, su potestad reglamentaria. Por lo anterior, se advierte que con estas bases generales no se tienen grade de injerencia alguna en cuanto al objeto legítimo de su potestad de auto-organización.

Las líneas expuestas, a las que sin duda se integran otras cuestiones relevantes durante el estudio que realice el Pleno de la Suprema Corte de Justicia de la Nación, contribuirán a generar un entorno de mayor certeza y claridad con respecto al nuevo régimen de distribución de competencias en los ámbitos local y municipal; consecuentemente, es el Poder Ejecutivo del Estado de Colima, principal interesado que se respete el Estado de Derecho, motivo por el cual estará al pendiente de tales deliberaciones y resoluciones que en su momento emita la Suprema Corte en su calidad de Tribunal Constitucional del Estado mexicano.”

SEXTO. El Procurador General de la República no emitió opinión en este asunto.

SÉPTIMO. Cierre de instrucción. El once de julio de dos mil diecisiete se celebró la audiencia prevista en los artículos 29 y 34 de la Ley Reglamentaria de las Fracciones I y II del Artículo 105 constitucional (foja 117 del expediente).

OCTAVO. Retorno. Por auto de catorce de marzo de dos mil diecinueve dictado por el Presidente de este Alto Tribunal, se retornó el presente asunto a la Ministra Yasmín Esquivel Mossa, al sustituir a la Ministra en retiro Margarita Beatriz Luna Ramos.

CONSIDERANDO

PRIMERO. Competencia. El Tribunal Pleno de la Suprema Corte de Justicia de la Nación es competente para conocer y resolver el presente asunto de conformidad con lo dispuesto por los artículos 105, fracción I, inciso i), de la Constitución Política de los Estados Unidos Mexicanos; 1o. de la Ley Reglamentaria de las Fracciones I y II del Artículo 105 constitucional; y 4 y 10, fracción I, de la Ley Orgánica del Poder Judicial de la Federación; en virtud que se trata de una controversia constitucional entre un Estado y uno de sus Municipios, específicamente, entre el Municipio de Colima y los Poderes Legislativo y Ejecutivo del Estado de Colima, donde se cuestiona una invasión de esferas por parte de los segundos en las atribuciones del demandante.

SEGUNDO. Oportunidad. La demanda fue presentada oportunamente.

La parte actora demandó el texto vigente de la fracción VI del artículo 47, así como el Segundo y Tercero transitorios, de la Ley del Municipio Libre del Estado de Colima, reformado mediante Decreto 272, publicado en el Periódico Oficial *“El Estado de Colima”*, en el suplemento número 4 de la edición correspondiente al uno de abril de dos mil diecisiete, con motivo de su entrada en vigor.

El artículo 21 de la Ley Reglamentaria de la materia establece en sus fracciones I y II el plazo de treinta días para promover una controversia constitucional cuando se impugnen actos o normas generales, el que se computará de la siguiente forma:

“Artículo 21. El plazo para la interposición de la demanda será:

I. Tratándose de actos, de treinta días contados a partir del día siguiente al en que conforme a la ley del propio acto surta efectos la notificación de la resolución o acuerdo que se reclame; al en que se haya tenido conocimiento de ellos o de su ejecución; o al en que el actor se ostente sabedor de los mismos;

II. Tratándose de normas generales, de treinta días contados a partir del día siguiente a la fecha de su publicación, o del día siguiente al en que se produzca el primer acto de aplicación de la norma que dé lugar a la controversia, y

[...].”

Por tanto, si la fracción VI del artículo 47 de la Ley del Municipio Libre del Estado de Colima fue publicada en el Periódico Oficial ‘El Estado de Colima’ correspondiente al **sábado primero de abril de dos mil diecisiete**, el plazo de treinta días corrió del **lunes tres de abril al viernes diecinueve de mayo** de la misma anualidad, cómputo que se hace conforme a las reglas previstas en el artículo 3, fracciones II y III de la Ley Reglamentaria de las Fracciones I y II del Artículo 105 Constitucional.

Deben descontarse del plazo los días dos, ocho, nueve, doce, trece, catorce, quince, dieciséis, veintidós, veintitrés, veintinueve y treinta de abril, así como el uno, cinco, seis, siete, trece y catorce de mayo todos de dos mil diecisiete, por ser inhábiles, de conformidad con lo dispuesto por los artículos 2o. de la Ley Reglamentaria de la materia y 163 de la Ley Orgánica del Poder Judicial de la Federación.

La parte actora presentó la demanda de controversia constitucional en la Oficina de Certificación Judicial y Correspondencia de este Alto Tribunal el **diez de abril de dos mil diecisiete**, tal como se advierte del reverso de la foja doce del expediente, por lo que se encuentra dentro del plazo legal referido.

TERCERO. Legitimación de la parte actora. Por el Municipio de Colima compareció el Síndico del Ayuntamiento Francisco Javier Rodríguez García, quien acreditó su cargo con copia certificada del Acta de Cabildo número 126, correspondiente a la Sesión Solemne de fecha de quince de octubre de dos mil quince, en la que consta que se le declaró como miembro del Ayuntamiento (fojas 14 a 16 del expediente); por lo que está facultado para acudir en representación del Ayuntamiento del Municipio de Colima, Colima, en términos de lo que establece el artículo 51, fracción III, de la Ley del Municipio Libre del Estado de Colima:

“Artículo 51. Los síndicos tendrán las siguientes facultades y obligaciones:

[...]

III. La representación jurídica del ayuntamiento en los litigios en que éste sea parte y en la gestión de los negocios de la hacienda municipal;

[...].”

Asimismo, cuenta con legitimación para promover el presente medio de control constitucional de conformidad con el inciso i), de la fracción I del artículo 105, de la Constitución Federal.

CUARTO. Legitimación de las autoridades demandadas. Se le reconoció el carácter de autoridades demandadas a los Poderes Legislativo y Ejecutivo del Estado de Colima, al atribuírseles, respectivamente, la emisión y publicación del decreto impugnado.

Por parte del Poder Legislativo del Estado de Colima, compareció el Diputado Octavio Tintos Trujillo, en su carácter de Presidente de la Mesa Directiva, el cual acreditó su cargo con el Acta de la Sesión Pública Ordinaria número siete, celebrada por los Diputados integrantes de la Quincuagésima Octava Legislatura los días veinticuatro y veinticinco de mayo de dos mil diecisiete (foja ochenta y siete del expediente de pruebas); quien está facultado para acudir en representación del Congreso del Estado de Colima, de conformidad con lo dispuesto por el artículo 37, en relación con el diverso 42, fracción II; ambos de la Ley Orgánica del Poder Legislativo del Estado de Colima, que establece:

“Artículo 37. El órgano de dirección y representación del Poder Legislativo será la Directiva del Congreso, que se integrará por un Presidente, un Vicepresidente, dos Secretarios y dos Suplentes de estos, electos por mayoría simple mediante votación secreta.

La elección de los integrantes de la Directiva se comunicará a los titulares de los Poderes Ejecutivo y Judicial, a los Ayuntamientos, a la Secretaría de Gobernación, a las Cámaras del Congreso de la Unión y a los Congresos de los Estados.

La Directiva tendrá a su cargo la conducción de las sesiones.”

“Artículo 42. Son atribuciones del Presidente de la Directiva:

[...]

II.- Representar legalmente al Congreso;

[...].”

Por otra parte, compareció el Consejero Jurídico del Poder Ejecutivo del Estado de Colima Andrés Gerardo García Noriega, en representación del Gobernador Constitucional del Estado de Colima, quien acreditó su cargo con copia fotostática certificada de su nombramiento (foja noventa y ocho del expediente). Facultad que le confieren los artículos 65 de la Constitución Política del Estado Libre y Soberano de Colima y 1º, 13, fracción XVII y 38, fracción XII, de la Ley Orgánica de la Administración Pública del Estado de Colima, y que señalan:

“Artículo 65. La función de Consejero Jurídico estará a cargo de la Consejería Jurídica del Poder Ejecutivo del Estado. Al frente de la Consejería Jurídica habrá un Consejero que dependerá directamente del Gobernador, y será nombrado y removido libremente por éste.

Para ser Consejero Jurídico se deben cumplir los mismos requisitos que para ser Fiscal General del Estado previstos por el artículo 83 de esta Constitución.

El Consejero Jurídico dará opinión sobre los proyectos de iniciativas de leyes, decretos y nombramientos que el Gobernador deba presentar al Congreso del Estado y lo representará jurídicamente en cualquier juicio o asunto en que el titular del Ejecutivo del Estado intervenga o deba intervenir con cualquier carácter, así como en las acciones y controversias constitucionales en las que el Estado sea parte. Estas facultades podrán ser delegadas.

Sin perjuicio de lo anterior, el Gobernador podrá ser representado jurídicamente por los Secretarios de la Administración Pública Estatal en los términos que disponga la ley.”

“Artículo 1. La presente ley es reglamentaria del artículo 60 de la Constitución Política del Estado Libre y Soberano de Colima y tiene por objeto establecer las bases para la organización y funcionamiento de la Administración Pública del Estado, que será centralizada y paraestatal.

[...].”

“Artículo 13. Para el estudio, planeación, resolución y despacho de los asuntos de los diversos ramos de la Administración Pública Centralizada, el Titular del Poder Ejecutivo del Estado contará con las siguientes Dependencias:

[...]

XVII. Consejería Jurídica del Poder Ejecutivo del Estado.

[...].”

“Artículo 38. A la Consejería Jurídica del Poder Ejecutivo del Estado corresponde el estudio, planeación, resolución y despacho de los siguientes asuntos:

[...]

XII. Representar jurídicamente al Gobernador en cualquier juicio o asunto en que éste intervenga o deba intervenir con cualquier carácter, así como en las acciones y controversias a que se refiere el artículo 105 de la Constitución Política de los Estados Unidos Mexicanos. La representación a que se refiere esta fracción comprende la interposición y el desahogo de todo tipo de recursos, pruebas, alegatos y actos que favorezcan los intereses y derechos del representado y del Estado. Esta facultad podrá ser delegada en términos de lo dispuesto por el reglamento interior de la Consejería Jurídica;

[...].”

Dichas autoridades cuentan con la legitimación pasiva para intervenir en esta controversia, al ubicarse en el supuesto de la fracción II del artículo 10 de la Ley Reglamentaria de la materia, por la emisión y publicación del Decreto 272, publicado el uno de abril de dos mil diecisiete.

Al no existir causales de improcedencia o motivos de sobreseimiento por analizar, sea que se expongan por las partes o se adviertan oficiosamente por este Alto Tribunal, lo procedente es realizar el análisis de fondo de la controversia.

QUINTO. Precisión de los actos reclamados. Del examen integral de la demanda se advierte que el municipio accionante reclama en su integridad el Decreto 272 publicado el primero de abril de dos mil diecisiete, en el Periódico Oficial del Gobierno Constitucional del Estado de Colima, mediante el cual, se adicionó la fracción VI del artículo 47 de la Ley del Municipio Libre del Estado de Colima y se estableció el régimen transitorio para su aplicación.

SEXTO. Violación al proceso legislativo fundada. El texto de la fracción VI del artículo 47 de la Ley del Municipio Libre del Estado de Colima, así como su régimen transitorio también impugnado, es el siguiente:

“Artículo 47. El presidente municipal es el ejecutor de las determinaciones del cabildo y tiene las siguientes facultades y obligaciones:

[...]

VI. En materia de imagen institucional:

a) Cumplir con el principio de imparcialidad establecido en los artículos 134 de la Constitución Federal y 138 de la Constitución Local, en cuanto a la aplicación de recursos públicos que estén bajo su responsabilidad;

b) Conservar una imagen oficial que sea libre de todo contenido que promueva algún partido político, misma que deberá respetar el escudo oficial que identifica a cada municipalidad, así como los colores y lema del mismo;

c) Abstenerse de utilizar en los documentos e informes oficiales, símbolos, lemas o colores que se relacionen con algún partido o asociación política. Cada municipalidad deberá emplear únicamente su Escudo oficial en los mencionados instrumentos;

d) Respetar la imagen institucional en los anuncios oficiales que difundan información gubernamental, evitando emplear colores o símbolos de algún partido político;

e) Abstenerse de emplear en los vehículos utilizados como patrullas o para asuntos oficiales, colores o signos asociados con algún partido o asociación política;

f) Mantener en los edificios que correspondan a entidades de los gobiernos municipales, un diseño exterior e interior, acorde a la imagen tradicional del municipio y ajeno a cualquier partido o asociación política;

g) Evitar la utilización en las páginas web oficiales de los Ayuntamientos, los colores o símbolos que impliquen la promoción del partido político que represente el poder. Estos sitios web deberán limitarse a proporcionar la información de interés público;

h) Proporcionar a los trabajadores del gobierno municipal, uniformes libres de logotipos o colores que surgieran de alguna afiliación partidista; y

i) Las demás que le señalen las leyes federales, estatales y los reglamentos municipales.

VII. Las demás que le señalen las leyes federales, estatales y los reglamentos municipales.

[...].”

TRANSITORIOS

“PRIMERO. El presente Decreto entrará en vigor al día siguiente de su publicación en el periódico oficial ‘El Estado de Colima’.

“SEGUNDO. Los titulares de las administraciones de los Ayuntamientos de la entidad, en un plazo no mayor a noventa días naturales a la entrada en vigor del presente decreto, deberán establecer dentro de sus reglamentos internos y demás normatividad aplicable, lo relativo al cuidado y protección de la imagen institucional de los municipios.”

“TERCERO. Los titulares de las administraciones de los Ayuntamientos que actualmente incurran en alguna falta de los supuestos señalados en cualquiera de los incisos de la fracción VI del artículo 47 del presente documento, deberán subsanar, enmendar, adecuar, cambiar o sustituir la irregularidad, en un plazo no mayor a noventa días naturales a la entrada en vigor del presente documento. Asimismo, dentro del mismo plazo, tendrán la obligación de informar por escrito al H. Congreso del Estado, a través de Oficialía Mayor, la reparación del daño cometido.”

Como se observa del texto transcrito, la Ley del Municipio Libre del Estado de Colima, impone al Municipio actor una serie de obligaciones relativas a su imagen institucional en documentos, informes oficiales, símbolos, lemas, vehículos, edificios y uniformes, entre otros; y adicionalmente, conforme su régimen transitorio establece un plazo de noventa días naturales para adecuar todos los insumos que inciden en dicha imagen.

Por su parte, la actora en sus conceptos de invalidez esencialmente aduce la violación del artículo 115 constitucional por invadir el ámbito de atribuciones de las autoridades municipales, pero también alega una violación al proceso legislativo.

En este sentido, expone entre otro argumentos, que el Poder Legislativo al expedir las normas impugnadas no respetó lo dispuesto en el numeral **58 de la Ley de Planeación Democrática para el Desarrollo del Estado de Colima**, en virtud de que fue omiso en incluir en el dictamen del proyecto de ley correspondiente, la relación que guardaba con los planes y programas estatales y municipales respectivos, así como una estimación fundada y motivada sobre el impacto presupuestario del proyecto para el municipio.

Agrega, que nunca se formuló la consulta previa a dicha entidad municipal, la cual era sumamente necesaria sobre todo por la obligación consignada en el artículo Tercero transitorio, consistente en **“subsanan, enmendar, adecuar, cambiar o sustituir la irregularidad, en un plazo no mayor a noventa días naturales”** las faltas cometidas por los Ayuntamientos, por inobservancia de los supuestos señalados en cualquiera de los incisos de la fracción VI del artículo 47, de la Ley del Municipio Libre del Estado de Colima.

Es esencialmente **fundado** y suficiente el concepto de invalidez que se analiza para considerar que el Congreso demandado infringió una de las reglas por él mismo impuestas dentro del proceso legislativo.

En efecto, en el texto del Decreto 120 por virtud del cual se expidió la Ley de Planeación Democrática para el Desarrollo del Estado de Colima, se expuso que este ordenamiento responde al mandato previsto en el artículo 26, Apartado A, de la Constitución Federal, el cual establece que **“El Estado organizará un sistema de planeación democrática del desarrollo nacional que imprima solidez, dinamismo, competitividad, permanencia y equidad al crecimiento de la economía para la independencia y la democratización política, social y cultural de la nación.”**

También, en dicho decreto se expuso que, para lograr la planeación democrática, se consideraba adecuado incluir en el artículo 58 de dicha ley, una norma para que el Poder Legislativo de Colima **“...se sirva de consultar a las dependencias de la administración pública estatal y municipal sobre los asuntos que crea conveniente en relación a los temas de desarrollo, asimismo se dispone un término de 10 días hábiles para que dichas autoridades den contestación a las consultas que se les emitan; así pues, si se cumpliera el plazo y no se remite respuesta a esta Soberanía, se entenderá que todo proyecto de ley o decreto guarda relación con los planes y programas municipales de desarrollo y que tiene viabilidad presupuestal.”**

Conforme lo expuesto, el artículo 58, de la Ley de Planeación Democrática para el Desarrollo del Estado de Colima, se encuentra redactado de la siguiente forma:

"Artículo 58. Obligación del Congreso del Estado

1. Todo proyecto de ley o decreto que sea sometido a votación del Pleno del Congreso del Estado, deberá incluir en su dictamen correspondiente la relación que guarde con los planes y programas estatales y municipales respectivos y una estimación fundada sobre el impacto presupuestario del proyecto; previa consulta a la dependencia o entidad de la administración pública del Estado y los municipios respectivamente, quienes en un término no mayor de diez días hábiles deberán dar respuesta a las consultas a que se refiere este párrafo, en caso de no emitirse respuesta se entenderá que el proyecto referido cumple los objetivos del Plan Estatal o Municipal de Desarrollo, según sea el caso, así como su viabilidad presupuestal."

A partir de lo anterior, se observa que Congreso del Estado tiene la obligación de incluir en sus dictámenes legislativos lo siguiente:

- a) La relación que guarden con los planes y programas estatales y municipales respectivos;
- b) Una estimación fundada sobre el impacto presupuestario del proyecto;
- c) Las constancias que acrediten que se formuló una previa consulta a la dependencia o entidad de la administración pública del Estado y los municipios, según corresponda;
- d) Las respuestas que en su caso se formulen por los anteriores entes públicos sobre la viabilidad presupuestal de la medida legislativa; y
- e) En su caso, la certificación de que, transcurrido un plazo de diez días, se configuró una afirmativa ficta acerca de la viabilidad presupuestal de la medida legislativa.

Por otra parte, resulta pertinente señalar que el artículo 3o. de la Ley de Planeación Democrática para el Desarrollo del Estado de Colima dispone lo siguiente:

"Artículo 3. Planeación democrática para el desarrollo

1. La planeación democrática para el desarrollo es el proceso de ordenación sistemática, racional y coherente de acciones y proyectos del Poder Ejecutivo del Estado y los municipios, con carácter democrático, deliberativo y participativo, dirigido a promover, coordinar y orientar la actividad política, económica, social y cultural del Estado para garantizar en el mediano y largo plazo un desarrollo integral y sustentable basado en la consecución de resultados, que genere progreso social, aumente la calidad de vida y contribuya a garantizar el ejercicio de la libertad y la dignidad de las personas.

2. Mediante la planeación se fijarán objetivos, estrategias, metas y prioridades a corto, mediano y largo plazo; se asignarán recursos, responsabilidades y horizontes de tiempos de ejecución; se coordinarán acciones y se evaluarán resultados de las acciones y el ejercicio de los recursos públicos.

3. Los poderes Legislativo y Judicial coadyuvarán activamente en el proceso de planeación de conformidad con lo previsto en esta Ley y las demás disposiciones jurídicas aplicables."

De lo anterior se deduce que la Ley de Planeación Democrática para el Desarrollo del Estado de Colima, tal como se expuso en las motivaciones contenidas en los trabajos legislativos que antecedieron a su expedición, obedece a lo previsto en el artículo 26, apartado A, párrafos primero y segundo, de la Constitución Federal, el cual dispone lo siguiente:

"Art. 26.-

(REFORMADO PRIMER PÁRRAFO, D.O.F. 5 DE JUNIO DE 2013)

A. El Estado organizará un sistema de planeación democrática del desarrollo nacional que imprima solidez, dinamismo, competitividad, permanencia y equidad al crecimiento de la economía para la independencia y la democratización política, social y cultural de la nación.

(REFORMADO, D.O.F. 10 DE FEBRERO DE 2014)

Los fines del proyecto nacional contenidos en esta Constitución determinarán los objetivos de la planeación. La planeación será democrática y deliberativa. Mediante los mecanismos de participación que establezca la ley, recogerá las aspiraciones y demandas de la sociedad para incorporarlas al plan y los programas de desarrollo. Habrá un plan nacional de desarrollo al que se sujetarán obligatoriamente los programas de la Administración Pública Federal.

[...]."

De ambas disposiciones –la constitucional y la estatal– se concluye que la Ley de Planeación Democrática para el Desarrollo del Estado de Colima, en su artículo 58 regula el soporte documental que en materia de planeación deben acompañarse a todos los proyectos de ley o decreto, documentos entre los cuales se encuentran los que expliquen su probable relación con los programas de planeación; la potencial necesaria provisión de recursos económicos para su aplicación; y, en su caso, la consulta previa a los entes públicos interesados, todo ello como un procedimiento de participación democrática dentro del proceso legislativo que tiene por objeto recoger las demandas sociales para incorporarlas en los planes de desarrollo estatal y municipal, por lo que dicho precepto debe ser interpretado a la luz del artículo 26 constitucional, apartado A, párrafos primero y segundo, conforme al cual la planeación nacional, estatal y municipal deberá ser democrática y deliberativa, de manera que se incorporen las demandas sociales en los diversos programas de desarrollo.

Para ese propósito, la Ley de Planeación Democrática para el Desarrollo del Estado de Colima estableció en su artículo 58 tres medidas para lograr ese fin constitucional.

- La primera consiste en la obligación de incluir en los dictámenes legislativos la relación que guarde el proyecto de ley o decreto con los planes y programas estatales y municipales respectivos, de modo tal que el producto normativo mantenga la suficiente coherencia con la planeación estatal o municipal que le preceda.
- La segunda medida es de contenido económico y reside en una estimación fundada sobre el impacto presupuestario del proyecto de ley o decreto, la cual evidentemente tiene por objeto conocer el efecto que pudiera tener en el patrimonio de la dependencia ejecutora del gasto o en los presupuestos estatales o municipales, según corresponda.
- Como tercera forma de participación de apoyo en las tareas del Poder Legislativo local en materia de planeación democrática, la norma prevé la posibilidad de llevar a cabo una consulta previa a la dependencia o entidad de la administración pública del Estado o, en su caso, a los municipios, quienes cuentan con un plazo no mayor de diez días hábiles para manifestar lo que a su interés convenga, y en caso de no hacerlo, opera una afirmativa ficta acerca de que la ley o decreto cumple con los objetivos del Plan Estatal o Municipal de Desarrollo, según corresponda, así como con su viabilidad presupuestal.

No obstante, también debe precisarse que no todas las leyes o decretos requieren de la referida consulta, sino sólo aquellos en los que el patrimonio de alguna dependencia o entidad de la administración pública del Estado o el presupuesto de los municipios, pueda verse afectado por la determinación del Congreso local, toda vez que si el producto normativo no incide en tales aspectos, carece de sentido conocer la opinión sobre los diversos tópicos de la agenda legislativa que les resulten ajenos a las dependencias y municipios desde el punto de vista económico.

En cambio, la omisión de consulta en términos del artículo 58 de la Ley de Planeación Democrática, sí tendrá un potencial invalidante de normas generales, y constituye un elemento fundamental del proceso legislativo, cuando la materia de la deliberación parlamentaria incida en los presupuestos de los municipios.

También conviene acotar que la falta de la relación que la iniciativa de ley o decreto guarden con los planes y programas estatales y municipales respectivos, o la ausencia de la estimación sobre el impacto presupuestario del proyecto de ley o decreto, no son una fuente per se de invalidez, sino solamente la falta de consulta en los casos señalados.

Ahora bien, del cuaderno de pruebas formado con motivo de la controversia en que se actúa, es posible advertir lo siguiente:

El treinta y uno de enero de dos mil diecisiete, el diputado Francisco Javier Ceballos, así como otros diputados integrantes del Grupo Parlamentario Nuestro Compromiso por Colima, presentaron ante la Asamblea Legislativa la iniciativa de ley con proyecto de decreto, relativa a la adición de la fracción VI del artículo 47 de la Ley del Municipio Libre del Estado de Colima.

En esa misma fecha, mediante oficio DPL/955/017, los Diputados Secretarios de la Mesa Directiva del Congreso del Estado turnaron a la Comisión de Estudios Legislativos y Puntos Constitucionales, la iniciativa para efectos de su estudio, análisis y elaboración del dictamen correspondiente.

El veintiuno de febrero de dos mil diecisiete, los diputados integrantes de la Comisión antes señalada, emitieron el dictamen número 88, en el sentido de declarar viable la iniciativa de reforma mediante la cual se adiciona una fracción VI, al artículo 47, de la Ley del Municipio del Estado Libre de Colima.

Los días veintidós y veintitrés de febrero de dos mil diecisiete, se llevó a cabo la sesión pública ordinaria número 25, correspondiente al primer periodo ordinario de sesiones del segundo año de ejercicio constitucional, en cuyo orden del día, entre otros, se dio lectura, discusión y aprobación del Dictamen número 88, a cargo de la Comisión de Estudios Legislativos y Puntos Constitucionales.

En dicha sesión se señaló lo siguiente (foja 64 del expediente de pruebas):

“Posteriormente, fue puesto a consideración de la Asamblea, sobre el particular hizo uso de la voz la Diputada Leticia Zepeda Mesina la cual manifestó que celebraba la iniciativa del Diputado Francisco Javier Ceballos Galindo, puesto que los ciudadanos están cansados de que se viertan recursos en pintar de colores, en poner sellos y logos que implican erogación; haciendo alusión a los corazones de la administración pasada. Refirió que escuchó con atención que se otorga un término de 90 días para que los Ayuntamientos atiendan la iniciativa, por lo que se pregunta si se consultó a los Municipios para conocer si cuenta con el recurso suficiente para corregir y pintar los edificios que fueron pintados. Manifestó que la intención es buena, sin embargo, se orilla a los Ayuntamientos a hacer lo imposible si no cuentan con los recursos necesarios.”

Adicionalmente, se destacan las intervenciones de varios diputados, en las que manifestaron lo siguiente (fojas 375, 385, 386 y 392 del expediente de pruebas):

“DIPUTADA MARTHA LETICIA SOSA GOVEA. Miren, nada más para complementar lo que ya había hecho referencia, en un punto anterior, y que bueno ustedes disculpen que tarde intervenga, pero es hasta que busco, leo y releo que nuevamente pido el uso de la voz. Yo insisto, Presidente, en hacer la moción de orden de estar omitiendo la lectura de los considerandos y de la exposición de motivos de los dictámenes, porque no encuadra en ninguno de los supuestos que prevé el reglamento, ya di lectura hace un momento a los artículos, al artículo relativo al capítulo de la dispensa de trámites, ahora quiero dar lectura a otros que complementan de alguna manera la interpretación que estamos haciendo, y que repito, lo hago simplemente para que si alguien escucha, si alguien lo quiere analizar lo haga, que quede constancia en el diario de los debates, y desde luego que se va a seguir haciendo lo que la mayoría decida en esta Asamblea, pero que al menos no quede la observación de mi parte hacerlo. En el capítulo XII, que habla de los dictámenes, el artículo 132 dice: ‘Una vez presentado un dictamen a la Asamblea, -la Asamblea somos todos, reunidos y sesionando, eso somos la Asamblea, no somos cada uno de los 25 Diputados-, y concluida su lectura el Presidente lo pondrá a consideración de la misma para los efectos de su discusión y aprobación en esa sesión o en la siguiente, si así lo acuerda la mayoría de los miembros presentes ...’ fíjense que en ningún momento dice que pueda considerarse la parcialidad en la lectura del dictamen, habla de una lectura. Y lo que el Presidente pone a consideración de la Asamblea, es la petición que hace un Diputado de que se obvie la lectura de esa única lectura que vamos a hacer, de acuerdo con los trámites, en el artículo 136, dice lo siguiente: ‘Los documentos con que se dé cuenta a la Asamblea, -que es lo que estamos haciendo, nos están dando cuenta de un documento a la Asamblea,- serán tramitados de la siguiente manera: las actas, no es el caso, los oficios, no es el caso, los ocursoos presentados por particulares, no es el caso, las peticiones presentadas por los Diputados.’ Aquí encaja en la fracción IV, la petición que viene a hacer aquí el Diputado de que se omita leer una parte importante del dictamen, entonces, cuando sucede eso, dice: ‘Las peticiones presentadas por los Diputados, se someterán a los trámites establecidos por el artículo 126 de este Reglamento.’ [sic] las siguientes fracciones se refieren a iniciativas de leyes o decretos que ya se los había leído, porque en la fracción VI dice: ‘Los dictámenes se leerán una vez, -una vez- concluida su lectura, la Asamblea acordará si se procede a la discusión y votación o se produce una segunda lectura...’ en esta circunstancia el 126 que es el caso que debería atenderse por la presidencia dice: ‘Las propuestas de Punto de Acuerdo o Acuerdo Económico presentadas por uno o más Diputados, se sujetarán a los siguientes trámites...’ y viene una serie de trámites que no se cumplen en ninguno de estos casos, se presentaron por escrito, firmados por sus autores, en medio electrónico, bla, bla, bla, una serie de consideraciones que no aplica pues, a poder invocarlo o a poder considerarlo en estas cuestiones. Yo insisto porque es preocupante que descuidemos la forma, la forma es fondo, y no lo digo yo, se lo he retomado a un ilustre miembro del Partido Revolucionario Institucional, que por algo y por la experiencia lo dijo y todo mundo lo seguimos repitiendo todavía cada vez que hay la oportunidad. Así es que es esa la reflexión, invitarlos a que se analice, se revise y si ya se hicieron prácticas malas en el pasado, si ya las hicimos, y bueno, si de momento alguien se le prende el foco y creemos que ya no debemos hacerla, ojalá que merezca la atención de parte de ustedes muchas gracias.”

“DIPUTADA LETICIA ZEPEDA MESINA.

[...]

Escucho con atención que da un término para que los ayuntamientos pues atiendan esta iniciativa, y este término son 90 días diputado, 90 días, bien yo me pregunto, yo me pregunto (sic) si los ayuntamientos pues se les hizo primero la consulta necesaria y si los ayuntamientos pintados, para tirar esa papelería que corregir, para pintar los edificios que fueron pintados, para tirar esa papelería que van a tener que tirar, y van a tener que corregir absolutamente todo lo que ya tienen ellos en curso, estamos hablando de logotipos, van a tener que quitar logotipos en autos, colores, uniformes y comprar nuevos y pintar de nuevo y mandar hacer papelería nueva. La intención creo que es buena, sin embargo, en este momento en donde ponemos un término se trastoca, y vamos a orillar a los ayuntamientos entontes a hacer lo imposible, porque si no tienen los recursos necesarios, recuerden que aquí solicitamos siempre el impacto presupuestal, a finanzas, por qué no se les tomó en consideración a los ayuntamientos si tenían los recursos para poder cumplir con este mandato. Repito, la iniciativa me parece muy buena, me parece que atiende al llamado de los ciudadanos, y nosotros estamos aquí efectivamente para atender y para escuchar. Sin embargo, tampoco creo que es correcto orillar a los ayuntamientos a efectuar un gasto en algo que ya se tiene. Es cuanto Diputado Presidente.

[...]

DIPUTADO ALEJANDRO GARCÍA RIVERA. *De dónde van a sacar tanta pintura ahora para regresarlo, Javier.... De donde la sacaron para pintar.... Pintura a bajo costo vamos a comprar.... Alejandro García, por supuestos que en contra, ahí sí Javier, se te pasó.”*

Una vez que se llevó a cabo la discusión del asunto, se sometió a votación el dictamen relativo y se obtuvo un resultado de catorce votos a favor, ocho en contra y dos abstenciones de los veinticinco diputados que conforman el Congreso del Estado.

Pues bien, no obstante que en el Decreto 272, que contiene la reforma al reclamado artículo 47, fracción VI, de la Ley del Municipio Libre del Estado de Colima, se da cuenta de que sí se recabó la *constancia de impacto presupuestal*, y se dijo, sin mayor explicación que la iniciativa respectiva “**...tiene relación con el Plan Estatal de Desarrollo 2016-2021...**”; lo cierto es que no se advierte que se haya existido la consulta prevista en el artículo 58 de la Ley de Planeación Democrática para el Desarrollo del Estado de Colima, ya que incluso en la sesión plenaria del Congreso, la Diputada Leticia Zepeda Mesina hizo hincapié sobre la omisión de dicha consulta a los municipios, pues consideró importante determinar si presupuestalmente era viable o no llevar a cabo la modificación a la ley y, en consecuencia, imponerles la obligación contenida en el artículo Tercero transitorio, del decreto impugnado, consistente en subsanar, enmendar, adecuar, cambiar o sustituir las irregularidades en materia de imagen institucional, en un plazo no mayor a noventa días naturales a la entrada en vigor de dicho decreto, lo cual en algunos casos implicaría volver a pintar edificios, vehículos, cambiar uniformes, etcétera.

La omisión de consultar a los ayuntamientos de los municipios del Estado de Colima previamente a la emisión del decreto que reformó la fracción VI del artículo 47 de la Ley del Municipio Libre de esa entidad federativa es incuestionable que, en este caso, sí tiene un efecto invalidante de dicha reforma porque a través de su régimen transitorio se podría impactar significativamente en los presupuestos municipales, por virtud de la obligación que impone de que en un plazo de noventa días se ajustaran a la nueva normatividad renovando, en su caso, la imagen institucional del patrimonio municipal.

Lo anterior tiene relevancia porque conforme el artículo 3o., numeral 3,² la Ley de Planeación Democrática para el Desarrollo del Estado de Colima, le impuso al Poder Legislativo local la obligación de coadyuvar activamente en el proceso de planeación estatal y municipal, y eso significa que debe tomar en cuenta que en términos del artículo 21, numeral 7³ de la misma ley, los planes municipales de desarrollo, los cuales, además, solo pueden ser modificados o actualizados conforme un procedimiento que culmina con un dictamen elaborado por la comisión municipal respectiva cuando es sometido a la consideración del Ayuntamiento, quien aprobará, en su caso, los ajustes de manera definitiva.

² Artículo 3. Planeación democrática para el desarrollo [...] 3. Los poderes Legislativo y Judicial coadyuvarán activamente en el proceso de planeación de conformidad con lo previsto en esta Ley y las demás disposiciones jurídicas aplicables.”

³ “Artículo 21. Plan Municipal de Desarrollo [...] 5. El Presidente Municipal turnará el proyecto de Plan Municipal a la comisión o comisiones del Cabildo que correspondan para efectos de la elaboración del dictamen respectivo, mismo que será sometido a la consideración del Ayuntamiento, quien aprobará el Plan Municipal, en definitiva. [...] 7. El Plan Municipal podrá ser modificado o actualizado en cualquier tiempo durante su vigencia observando en lo conducente lo previsto en los párrafos 3, 4 y 5 de este artículo. Sus modificaciones o actualizaciones se publicarán en el Periódico Oficial.”

De ahí que la obligación de consultar a los Ayuntamientos en los casos como el que se analiza resulta congruente con el contenido de la reforma reclamada, la cual evidentemente implica gastos adicionales que podrían requerir ajustes presupuestales, y por lógica consecuencia, una reorientación en el plan de desarrollo municipal respecto de los objetivos propuestos al inicio de la gestión del órgano de gobierno.

Aunado a lo anterior, no escapa a la atención de este Tribunal Pleno el hecho de que, en la sesión del Congreso de Colima en la que se aprobó el Decreto 272, uno de los diputados solicitó la dispensa de la lectura integral del dictamen relativo a la iniciativa con proyecto de Decreto, sin exponer argumentos para justificar la urgencia de dicha dispensa.

Por su parte, una de las diputadas se manifestó en contra de la dispensa de trámite, alegando que no era viable, conforme a la normatividad aplicable, aunado a que se estaba transgrediendo el proceso deliberativo del asunto.

Adicionalmente, la minoría legislativa fue enfática en señalar lo perverso del sistema de entrega de dictámenes (un día antes de la sesión plenaria) y la poca viabilidad de realizarse un adecuado estudio de los mismos.

Lo anterior, a juicio de esta Suprema Corte de Justicia de la Nación, contraviene lo dispuesto en los artículos 48 de la Constitución local y 136 del Reglamento de la Ley Orgánica del Poder Legislativo del Estado de Colima, cuyo texto, a la fecha en que se llevó a cabo la discusión del dictamen respectivo, es el siguiente:

“Artículo 48.- En el caso de urgencia notoria calificada por mayoría de votos de los Diputados presentes, la Legislatura puede dispensar los trámites reglamentarios, sin que se omita en ningún caso el traslado al Ejecutivo.”

“(REFORMADO, P.O. 15 DE SEPTIEMBRE DE 2012)

Artículo 136.- Los documentos con que se dé cuenta a la Asamblea, serán tramitados de la siguiente manera:

I.- Las actas se pondrán a discusión y votación, siempre y cuando hayan sido distribuidas previamente a los Diputados;

II.- Los oficios que no deban dar origen a una resolución de la Asamblea serán tramitados de inmediato por la Secretaría. Sólo cuando el Presidente considere que es necesaria una resolución del Congreso, los turnará a la comisión correspondiente para su estudio;

III.- Los recursos presentados por particulares, corporaciones o autoridades que no tengan derecho de iniciativa, serán tramitados en los términos del artículo 125 de este ordenamiento;

IV.- Las peticiones presentadas por los Diputados, se someterán a los trámites establecidos por el artículo 126 de este Reglamento;

V.- Las iniciativas de leyes o decretos enviadas por el Gobernador, el Supremo Tribunal de Justicia, los Ayuntamientos o ciudadanos en iniciativa popular, una vez que se haya dado cuenta de ellas en sesión, pasarán a la comisión correspondiente para su estudio, análisis y dictamen;

VI.- Los dictámenes se leerán una vez, concluida su lectura, la Asamblea acordará si se procede a la discusión y votación o se produce una segunda lectura, en cuyo caso ésta se dará en la siguiente sesión. Si se tratare de leyes o decretos, aprobados que sean, se remitirán al Ejecutivo para los efectos del artículo 40 de la Constitución;

VII.- Los dictámenes de leyes, decretos y acuerdos, una vez leídos, serán discutidos y votados en lo general y en lo particular, de conformidad con lo dispuesto por el artículo 144 de este Reglamento; y

VIII.- Las proposiciones suspensivas serán puestas a debate luego que se presenten, pero preguntándose previamente si se toman en consideración. Si no hubiere mayoría de votos por la afirmativa, se entenderán desechadas, aún cuando haya habido empate en la votación.”

Todo lo expuesto, a juicio de este Tribunal Pleno, tiene un impacto invalidante si se toma en consideración que la reforma en cuestión impone al municipio actor el cumplimiento de diversos actos que trascienden directamente a su presupuesto y plan de desarrollo municipal, por lo que resultaba de vital importancia se le consultara sobre su viabilidad.

En consecuencia y, al haber resultado **fundado** el argumento planteado por parte del Municipio de Colima, en relación con las violaciones al proceso legislativo de las normas sustantivas y transitorias analizadas, lo procedentes es declarar la invalidez del Decreto impugnado.

SÉPTIMO. Efectos. La invalidez de Decreto 272, publicado en el Periódico Oficial **“El Estado de Colima”**, el primero de abril de dos mil diecisiete, que adicionó la fracción VI del artículo 47 así como sus disposiciones transitorias Primera a Tercera, de la Ley del Municipio Libre del Estado de Colima, surtirá sus efectos a partir de la notificación de los puntos resolutive de esta sentencia al Congreso esa entidad federativa.

Esta declaratoria de invalidez sólo tendrá efectos entre las partes en esta controversia constitucional, en términos del artículo 105, fracción I, último párrafo, de la Constitución Política de los Estados Unidos Mexicanos.

Por lo expuesto y fundado es de resolverse y se resuelve:

PRIMERO. Es procedente y fundada la presente controversia constitucional.

SEGUNDO. Se declara la invalidez del Decreto 272, por el que se adiciona la fracción VI del artículo 47 de la Ley del Municipio Libre del Estado de Colima, publicado en el Periódico Oficial de dicha entidad federativa el primero de abril de dos mil diecisiete, en términos del considerando sexto de esta resolución, la cual surtirá sus efectos a partir de la notificación de los puntos resolutive de esta sentencia al Congreso del Estado de Colima.

TERCERO. Publíquese esta resolución en el Diario Oficial de la Federación, en el Periódico Oficial 'El Estado de Colima', así como en el Semanario Judicial de la Federación y su Gaceta.

Notifíquese; haciéndolo por medio de oficio a las partes y, en su oportunidad, archívese el expediente como asunto concluido.

Así lo resolvió el Pleno de la Suprema Corte de Justicia de la Nación:

En relación con el punto resolutive primero:

Se aprobó por unanimidad de once votos de los señores Ministros Gutiérrez Ortiz Mena, González Alcántara Carrancá, Esquivel Mossa, Franco González Salas, Aguilar Morales, Pardo Rebolledo, Piña Hernández, Ríos Farjat, Laynez Potisek, Pérez Dayán y Presidente Zaldívar Lelo de Larrea, respecto de los considerandos primero, segundo, tercero, cuarto y quinto relativos, respectivamente, a la competencia, a la oportunidad, a la legitimación de la parte actora, a la legitimación de las autoridades demandadas y a la precisión de los actos reclamados.

En relación con el punto resolutive segundo:

Se aprobó por mayoría de seis votos de los señores Ministros Gutiérrez Ortiz Mena, Aguilar Morales, Pardo Rebolledo, Piña Hernández, Ríos Farjat y Pérez Dayán, respecto del considerando sexto, relativo a la violación del proceso legislativo, consistente en declarar la invalidez del procedimiento legislativo que culminó en el Decreto No. 272, publicado en el Periódico Oficial "El Estado de Colima" el primero de abril de dos mil diecisiete. Los señores Ministros González Alcántara Carrancá, Esquivel Mossa, Franco González Salas, Laynez Potisek y Presidente Zaldívar Lelo de Larrea votaron en contra. Los señores Ministros González Alcántara Carrancá, Laynez Potisek y Presidente Zaldívar Lelo de Larrea anunciaron sendos votos particulares. El señor Ministro Franco González Salas reservó su derecho de formular voto particular.

En relación con el punto resolutive tercero:

Se aprobó por unanimidad de once votos de los señores Ministros Gutiérrez Ortiz Mena, González Alcántara Carrancá, Esquivel Mossa, Franco González Salas, Aguilar Morales, Pardo Rebolledo, Piña Hernández, Ríos Farjat, Laynez Potisek, Pérez Dayán y Presidente Zaldívar Lelo de Larrea.

El señor Ministro Presidente Zaldívar Lelo de Larrea declaró que el asunto se resolvió en los términos precisados.

Firman el señor Ministro Presidente y la Ministra Ponente con el Secretario General de Acuerdos quien da fe.

El Presidente, Ministro **Arturo Zaldívar Lelo de Larrea.**- Firmado electrónicamente.- La Ponente, Ministra **Yasmín Esquivel Mossa.**- Firmado electrónicamente.- El Secretario General de Acuerdos, Licenciado **Rafael Coello Cetina.**- Firmado electrónicamente

EL LICENCIADO **RAFAEL COELLO CETINA**, SECRETARIO GENERAL DE ACUERDOS DE LA SUPREMA CORTE DE JUSTICIA DE LA NACIÓN, CERTIFICA: Que la presente copia fotostática constante de veintisiete fojas útiles, concuerda fiel y exactamente con el original firmado electrónicamente de la sentencia emitida en la Controversia Constitucional 132/2017 promovida por el Municipio de Colima, Estado de Colima, dictada por el Pleno de la Suprema Corte de Justicia de la Nación en su sesión del catorce de mayo de dos mil veinte y se expide para que obre en el expediente impreso respectivo.- Ciudad de México, a veintidós de octubre de dos mil veinte.- Rúbrica.

EL LICENCIADO **RAFAEL COELLO CETINA**, SECRETARIO GENERAL DE ACUERDOS DE LA SUPREMA CORTE DE JUSTICIA DE LA NACIÓN, CERTIFICA: Que esta fotocopia constante de veintisiete fojas útiles en las que se cuenta esta certificación, concuerda fiel y exactamente con el original firmado electrónicamente de la sentencia emitida en la controversia constitucional 132/2017, promovida por el Municipio de Colima, Estado de Colima, dictada por el Pleno de este Alto Tribunal en su sesión del catorce de mayo de dos mil veinte. Se certifica con la finalidad de que se publique en el Diario Oficial de la Federación.- Ciudad de México, a quince de abril de dos mil veintiuno.- Rúbrica.

VOTO CONCURRENTE**QUE FORMULA EL MINISTRO ALFREDO GUTIÉRREZ ORTIZ MENA EN RELACIÓN CON LA CONTROVERSIA CONSTITUCIONAL 132/2017**

1. En sesión de catorce de mayo de dos mil veinte, el Tribunal Pleno resolvió la controversia constitucional citada al rubro. En suma, se declaró la inconstitucionalidad del procedimiento legislativo que dio lugar al Decreto 272, mediante el cual se adicionó el artículo 47, fracción VI, así como sus disposiciones transitorias Primera a Tercera, de la Ley del Municipio Libre del Estado de Colima.
2. Como se expone en la sentencia, el concepto de invalidez primigenio del municipio actor radicó en que el Poder Legislativo colimense, *“al expedir las normas impugnadas no respetó lo dispuesto en el numeral 58 de la Ley de Planeación Democrática para el Desarrollo del Estado de Colima, en virtud de que fue omiso en incluir en el dictamen del proyecto de ley correspondiente, la relación que guardaba con los planes y programas estatales y municipales respectivos, así como una estimación fundada y motivada sobre el impacto presupuestario del proyecto para el municipio. Agrega, que nunca se formuló la consulta previa a dicha entidad municipal, la cual era sumamente necesaria sobre todo por la obligación consignada en el artículo Tercero transitorio”*. La sentencia declaró como fundado este argumento, ya que no se llevó a cabo dicha consulta y se advirtieron diversas deficiencias en el trámite del procedimiento legislativo.
3. Al respecto, como se aprecia de lo ocurrido en la sesión, voté a favor de esta declaratoria de inconstitucionalidad. En ese sentido, el objeto del presente voto concurrente es para **hacer ciertas aclaraciones en cuanto a mi postura y para separarme de algunas consideraciones** del fallo; en particular, las previstas en las páginas 40 y 41 de la sentencia.
4. En principio, quisiera precisar que la gran duda que plantea la sentencia gira en torno a la regularidad constitucional del procedimiento legislativo en relación con el cumplimiento de un requisito de consulta a los municipios; en concreto, a lo previsto en el artículo 58 de la Ley de Planeación Democrática para el Desarrollo del Estado de Colima, que es del tenor siguiente:

Artículo 58. Obligación del Congreso del Estado

1. Todo proyecto de ley o decreto que sea sometido a votación del Pleno del Congreso del Estado, deberá incluir en su dictamen correspondiente la relación que guarde con los planes y programas estatales y municipales respectivos y una estimación fundada sobre el impacto presupuestario del proyecto; previa consulta a la dependencia o entidad de la administración pública del Estado y los municipios respectivamente, quienes en un término no mayor de diez días hábiles deberán dar respuesta a las consultas a que se refiere este párrafo, en caso de no emitirse respuesta se entenderá que el proyecto referido cumple los objetivos del Plan Estatal o Municipal de Desarrollo, según sea el caso, así como su viabilidad presupuestal.
5. Atendiendo a ello, debe destacarse que en una gran variedad de precedentes se ha sostenido que lo que esta Suprema Corte debe examinar al momento de estudiar un procedimiento legislativo es si se violaron o no los principios de legalidad y democracia deliberativa. Para ello, se ha creado un estándar que señala que no todas las violaciones en el procedimiento generan una inconstitucionalidad, sino sólo aquellas que tengan potencial invalidatorio precisamente porque no se respetaron los principios democráticos que rigen el estudio, discusión y votación en sede legislativa.

6. En ese sentido, a mi parecer, la **duda constitucional** del asunto no debió centrarse de manera primigenia en si el dictamen legislativo de la reforma impugnada incumplió con un requisito de dictaminación previsto en una ley determinada y si además se dieron otras deficiencias dentro del procedimiento; mas bien, considero que lo que se debió evidenciar en la sentencia es si el incumplimiento de ese requisito de consulta, en relación necesaria con lo ocurrido en el resto del procedimiento legislativo, afectó o no los referidos principios de deliberación democrática. A mi juicio, la respuesta es afirmativa y ello debió evidenciarse de manera más detallada en la sentencia (en ésta ni siquiera se hizo mención de los principios que rigen la democracia deliberativa).
7. A mayor abundamiento, es evidente que el Congreso Estatal desatendió lo previsto en la Ley de Planeación Democrática al no examinar el impacto presupuestario de la reforma, previa consulta con los municipios. Esta Ley de Planeación, emitida por el propio Congreso, tiene la misma dignidad democrática que la Ley Orgánica del Congreso y claramente establece que debe hacerse un examen presupuestario de todo proyecto de reforma, previa consulta a los municipios.
8. Por su parte, lo que resulta de suma importancia, es que esta deficiencia legislativa **debe leerse necesariamente en conjunto con lo ocurrido en el resto del procedimiento legislativo**, precisamente para evidenciar el potencial invalidatorio por contravenir los principios de legalidad y democracia deliberativa. A saber, el dictamen de reforma se emitió el 21 de febrero del dos mil diecisiete, el cual se dice fue entregado electrónicamente a los integrantes del Congreso unas horas antes del inicio de la sesión del Pleno de 22 de febrero (la normatividad aplicable no marca una entrega del dictamen con alguna anticipación, solo dice que debe entregarse oportunamente y al inicio de sesión en que sean presentados).
9. En sesión, uno de los diputados solicitó la dispensa de la lectura integral del dictamen de reforma en términos de los artículos 137, 138 y 139 del Reglamento Interior. En ese momento, una diputada alegó que dicha dispensa no era viable conforme a la normatividad aplicable y que se estaba volviendo una práctica evitar la correcta discusión del asunto. Comentario que ya había realizado en otras ocasiones en esa misma sesión respecto a otros asuntos a tratar. Tras someterse a votación la dispensa, se aprobó por mayoría de votos. Así, de manera inmediata, tras permitirse la discusión, se sometió a votación el dictamen, obteniéndose un resultado de 14 votos a favor, 8 en contra y 2 abstenciones (de los 25 diputados que conforman el Congreso).
10. Ahora bien, con base en lo recién explicado, insisto, considero que el incumplimiento del requisito del dictamen debe leerse y analizarse necesariamente en conjunción con lo ocurrido en el seno del debate legislativo. En primer lugar, el dictamen de la reforma se listó para estudiarse en una sesión en la que se incluyeron en la orden del día más de veinte asuntos complejos; siendo que la mayoría de estos dictámenes, como el que nos ocupa, fueron entregados tan solo unas horas antes de la respectiva sesión. Esta situación evidencia una falta de preocupación del órgano legislativo para un correcto examen del contenido de los proyectos de reforma.
11. En segundo lugar, en la propia sesión de 22 de febrero, la minoría legislativa fue enfática en señalar lo perverso de este sistema de entrega de dictámenes y la poca viabilidad de realizar un adecuado estudio de los mismos. Asimismo, se señaló que no era posible dispensar la lectura del dictamen, pues no se cumplían los requisitos previstos en la normatividad aplicable.

12. Sobre este aspecto, debe resaltarse que el diputado que solicitó la dispensa del trámite de lectura del dictamen y los demás miembros de la legislatura **no expuso argumentos para justificar dicha dispensa**; lo que implica una contravención a lo que explícitamente exigen los artículos 48 de la Constitución Local y el artículo 136 del Reglamento, el cual señala que *“en caso de notoria urgencia y, siempre y cuando se justifique ésta, calificada por mayoría de votos de los Diputados presentes, puede la Asamblea dispensar los trámites que para cada asunto determine este Reglamento, sin que se omita en ningún caso el traslado al Ejecutivo, salvo lo dispuesto por el artículo 141 de este ordenamiento”*.
13. Dicho de otra manera, no se alegó ni justificó el carácter de **urgencia** para la dispensa. De igual manera, cabe subrayar que al momento de discutirse el asunto, la minoría legislativa expuso que se estaba contraviniendo la normatividad aplicable, pues la reforma era inviable porque faltaba el examen del impacto presupuestario previa consulta de los entes municipales.
14. Así las cosas, se estima que existen violaciones en el procedimiento legislativo que vistas en su conjunto tienen potencial invalidatorio, toda vez que se advierte una notable desdén de las mayorías por llevar a cabo un genuino debate democrático, al propiciar la votación del asunto bajo un escenario en el que era notablemente difícil un examen sustantivo de la propuesta de reforma. Se listó para verse en una sesión altamente compleja, con una entrega del dictamen de tan solo unas horas antes y dispensando el trámite de lectura sin ni siquiera mencionar o justificar la urgencia de dicha medida. La lectura no es un simple trámite formal; es un requisito que permite a los legisladores conocer de manera integral la propuesta (máxime cuando fue entregado con tan poca anticipación) y tener un espacio de tiempo para su reflexión y discusión.
15. Adicionalmente, y siendo esto de suma relevancia, se advierte que la mayoría que integró el Pleno tuvo pleno conocimiento del incumplimiento de un requisito legal de dictaminación de valiosa importancia para efectos de consulta de los entes municipales y, a pesar de ello, sometió a votación el asunto, desdeñando abiertamente la posición de la minoría que precisamente buscaba cumplimentar dicho requisito legal (que en ninguna parte de la ley o reglamento se dice que pueda ser dispensado o superado).
16. Sin que sea obstáculo para esta decisión lo fallado en la **Acción de Inconstitucionalidad 91/2016 y sus acumuladas 93/2016 y 95/2016** (votaste a favor), en el que se dijo que el incumplimiento de análisis presupuestario al emitir una norma no genera una afectación al proceso legislativo, pues en la normatividad local no se establece dicha consecuencia para ese incumplimiento. Lo anterior, pues cada caso concreto debe analizarse en sus términos y, como se observó, los vicios en el procedimiento no derivan de un mero incumplimiento de normas presupuestarias, sino del análisis de dicho requisito a la luz de lo ocurrido en el resto del procedimiento legislativo.

El Ministro, **Alfredo Gutiérrez Ortiz Mena**.- Firmado electrónicamente.- El Secretario General de Acuerdos de la Suprema Corte, Licenciado **Rafael Coello Cetina**.- Firmado electrónicamente.

EL LICENCIADO **RAFAEL COELLO CETINA**, SECRETARIO GENERAL DE ACUERDOS DE LA SUPREMA CORTE DE JUSTICIA DE LA NACIÓN, CERTIFICA: Que esta fotocopia constante de cuatro fojas útiles, concuerda fiel y exactamente con el original firmado electrónicamente del voto concurrente formulado por el Ministro Alfredo Gutiérrez Ortiz Mena, en relación con la sentencia de catorce de mayo de dos mil veinte, dictada por el Pleno de este Alto Tribunal en la controversia constitucional 132/2017. Se certifica con la finalidad de que se publique en el Diario Oficial de la Federación.- Ciudad de México, a quince de abril de dos mil veintiuno.- Rúbrica.

VOTO PARTICULAR QUE FORMULA LA SEÑORA MINISTRA YASMÍN ESQUIVEL MOSSA, EN LA CONTROVERSIA CONSTITUCIONAL 132/2017

En sesión de catorce de mayo de dos mil veinte, el Tribunal Pleno al resolver la controversia constitucional 132/2017, promovida por el Municipio de Colima, perteneciente al Estado del mismo nombre, determinó declarar la invalidez del procedimiento legislativo que culminó en el Decreto No. 272, publicado en el Periódico Oficial "El Estado de Colima" el primero de abril de dos mil diecisiete, mediante el cual se adicionó la fracción VI del artículo 47 de la Ley del Municipio Libre de la citada entidad federativa y se estableció el régimen transitorio para su aplicación.

Lo anterior, pues la mayoría de los Ministros integrantes de la sesión respectiva, consideró fundado lo alegado por el Municipio actor, en el sentido de que no respetó lo dispuesto en el numeral 58 de la Ley de Planeación Democrática para el Desarrollo del Estado de Colima¹, al omitirse incluir en el dictamen del proyecto de ley, la relación que guardaba con los planes y programas estatales y municipales respectivos, así como una estimación fundada y motivada sobre el impacto presupuestario del proyecto para el ente municipal.

No comparto esta conclusión, pues considero que existen razones que dan sustento a la validez del procedimiento legislativo analizado, con base en lo siguiente:

En primer término, se debe considerar que el último párrafo del artículo 39 de la Constitución Política del Estado de Colima dispone que **"Todas las iniciativas se sujetarán a los trámites establecidos por la Ley Orgánica del Poder Legislativo y su Reglamento."**; en tanto que los diversos 91 a 93 de la Ley Orgánica del Poder Legislativo local² vigente en la época en la que el Congreso demandado aprobó la norma reclamada (el veintidós de febrero de dos mil diecisiete), permiten advertir que, **dentro de los requisitos que deben contener los dictámenes de las iniciativas de ley, no se contempla el relativo al impacto presupuestal, ni su relación con los planes y programas estatales y municipales, y menos aún, la consulta a otras dependencias o municipios para su validez.**

En esa medida, si en el Estado de Colima, las reglas para el trámite de las iniciativas de ley **"...se sujetarán a los trámites establecidos por la Ley Orgánica del Poder Legislativo y su Reglamento."**, tal y como lo dispone el último párrafo del artículo 39 de su Constitución Política, ello me permite llegar a la conclusión de que lo dispuesto por el artículo 58 de la Ley de Planeación Democrática para el Desarrollo del Estado de Colima, cuya aplicación fue alegada por el Municipio actor, **no constituye un requisito de validez de los dictámenes respectivos, ni condicionan su aprobación en el Congreso de la entidad,** sino que

¹ **Ley de Planeación Democrática para el Desarrollo del Estado de Colima**

"Artículo 58. Obligación del Congreso del Estado

1. Todo proyecto de ley o decreto que sea sometido a votación del Pleno del Congreso del Estado, deberá incluir en su dictamen correspondiente la relación que guarde con los planes y programas estatales y municipales respectivos y una estimación fundada sobre el impacto presupuestario del proyecto; previa consulta a la dependencia o entidad de la administración pública del Estado y los municipios respectivamente, quienes en un término no mayor de diez días hábiles deberán dar respuesta a las consultas a que se refiere este párrafo, en caso de no emitirse respuesta se entenderá que el proyecto referido cumple los objetivos del Plan Estatal o Municipal de Desarrollo, según sea el caso, así como su viabilidad presupuestal."

² **Ley Orgánica del Poder Legislativo del Estado de Colima.**

"Artículo 90. Los dictámenes son los documentos que contienen la exposición de motivos que emiten por escrito las comisiones respecto de iniciativas que les son turnadas, conteniendo proyectos de ley, decreto o acuerdo, que se presentan a la mesa directiva para que la someta a la consideración del pleno del Congreso."

(F. DE E., P.O. 27 DE MARZO DE 1999)

"Artículo 91. Los dictámenes deberán contener una exposición clara, precisa y fundada del asunto a que se refieran y concluir sometiendo a consideración del Congreso el proyecto de ley, decreto o acuerdo según corresponda.

I.- El nombre de la comisión o comisiones legislativas que lo suscriban y el asunto sobre el cual dictaminan;

II.- Antecedentes del asunto planteado;

III.- Número de dictamen de cada comisión;

IV.- Análisis y estudio de la iniciativa o asunto en particular si procediere;

V.- Considerandos tomados en cuenta para el apoyo, modificación o rechazo de la iniciativa o asunto;

VI.- Conclusiones o puntos resolutiveos; y

VII.- Fecha y espacio para el nombre y la firma de los diputados.

(REFORMADO, P.O. 12 DE OCTUBRE DE 2013)

Una vez firmados los dictámenes, en favor o en contra, por la mayoría de los miembros de la comisión o comisiones encargadas de una iniciativa o asunto, se remitirán por medio electrónico a la Asamblea, debiéndose adjuntar los votos particulares si los hubiere, para su conocimiento."

(REFORMADO, P.O. 9 DE MAYO DE 2009)

"Artículo 92. Las comisiones procederán a estudiar, analizar y dictaminar las iniciativas de ley, de decreto y de acuerdo de conformidad a las atribuciones que les da esta Ley y su Reglamento y presentarán por escrito su dictamen en un plazo no mayor de 30 días hábiles contados a partir del día siguiente de recibir los expedientes respectivos, salvo que medie acuerdo de la Asamblea para ampliar este plazo."

(F. DE E., P.O. 27 DE MARZO DE 1999)

"Artículo 93. Presentados los dictámenes se les dará lectura y concluida la misma, el Congreso acordará si se procede a la discusión y votación o se produce una segunda lectura, en cuyo caso ésta se remitirá a la siguiente sesión. Las discusiones y los trámites se sujetarán a lo que disponga el Reglamento."

únicamente constituyen exigencias cuya inobservancia acarrea otro tipo de responsabilidades de los servidores públicos que desatiendan documentar correctamente los dictámenes a las iniciativas, pero nunca la invalidez de las normas respectivas.

Para sustentar lo anterior, me permito recordar que el Tribunal Pleno al resolver la **acción de inconstitucionalidad 91/2016 y sus acumuladas**, analizó un supuesto vicio en el proceso legislativo de la ley impugnada, porque, precisamente, no se acompañó al anteproyecto de iniciativas de leyes y decretos, la evaluación de impacto presupuestal en términos de la legislación aplicable, en concreto, la aplicación de los artículos 166 Bis y 166 ter del Código Financiero para el Estado de Veracruz de Ignacio de la Llave³, así como 16 párrafo segundo de la Ley de Disciplina Financiera de las Entidades Federativas y los Municipios⁴.

Lo relevante es que, en dicho asunto, **se concluyó que en los ordenamientos invocados por el accionante, no se contenía disposición que sancione con invalidez las leyes que no precedan del cumplimiento de dicho requisito**, mismo que, en su caso, podría en extremo implicar la sanción de los servidores públicos involucrados en la elaboración y entrega de las respectivas iniciativas de leyes, **pero no la afectación del proceso legislativo**, máxime que dicha condición sólo conlleva a que la respectiva autoridad hacendaria, formule las recomendaciones que estime pertinentes.

Bajo esta misma lógica, en el caso que nos ocupa, a mi parecer, resulta válido concluir que la ausencia de una estimación sobre el impacto presupuestario del proyecto de Decreto impugnado, no tenía el alcance para decretar su invalidez.

En efecto, aun cuando no se recabe la documentación de impacto presupuestal o la relativa a la coherencia con la planeación para el desarrollo estatal o municipal, **las iniciativas de ley no pueden reportar vicio alguno que las invalide, en tanto las consecuencias de esas omisiones solo trascienden a las responsabilidades de quienes incurrieron en tales irregularidades**, por lo que, a mi parecer, de conformidad con el precedente invocado, era prescindible la consulta a los ayuntamientos que prevé el artículo 58 de la Ley de Planeación Democrática para el Desarrollo del Estado de Colima.

Lo anterior, máxime que en el Decreto 272 impugnado, relativo a la reforma del artículo 47, fracción VI, de la Ley del Municipio Libre del Estado de Colima, se da cuenta de que **si se recabó la constancia de impacto presupuestal** y se dijo que la iniciativa respectiva **“...tiene relación con el Plan Estatal de Desarrollo 2016-2021...”**; en los siguientes términos:

³ Código Financiero para el Estado de Veracruz de Ignacio de la Llave

(REFORMADO, G.O. 30 DE DICIEMBRE DE 2016)

Artículo 166 Bis. El Ejecutivo del Estado por conducto de la Secretaría de Finanzas, en el momento de elaborar las iniciativas de leyes y decretos que se tenga programado presentar al Congreso, así como reglamentos, decretos, convenios, acuerdos y demás documentos análogos que impliquen repercusiones financieras, deberá realizar y entregar una evaluación sobre el impacto presupuestal correspondiente. La evaluación del impacto presupuestal considerará cuando menos:

I. El costo de la modificación de la estructura orgánica de las Dependencias y Entidades por la creación o modificación de Unidades Presupuestales y plazas en los términos que establezcan la Secretaría y la Contraloría de conformidad con sus respectivas atribuciones;

II. Las modificaciones que deberán hacerse a los Programas Presupuestarios y Actividades Institucionales aprobados de las Dependencias o Entidades;

III. El establecimiento de nuevas atribuciones y actividades que deberán realizar las Dependencias o Entidades;

IV. La inclusión de disposiciones generales que incidan en la regulación en materia presupuestal y organizacional;

V. El destino específico de gasto público de conformidad con las distintas clasificaciones de gasto aplicables; y

VI. Deberá acompañarse, en su caso, con la correspondiente iniciativa de ingreso o compensarse con reducciones en otras previsiones de gasto.”

(REFORMADO, G.O. 30 DE DICIEMBRE DE 2016)

Artículo 166 Ter. Las dependencias y entidades presentarán a la Secretaría, para su autorización, **la solicitud de suficiencia presupuestaria acompañada de la evaluación del impacto presupuestal de los anteproyectos referidos en el artículo anterior**, de conformidad con las prioridades de desarrollo del Estado y de la capacidad financiera de la hacienda pública estatal. La Secretaría podrá solicitar a la dependencia o entidad, la información complementaria que considere pertinente para dar el trámite respectivo. La Secretaría podrá emitir, cuando así lo considere, recomendaciones que incidan en el ámbito presupuestal respecto del anteproyecto, conforme a la Ley de Disciplina y las disposiciones jurídicas vigentes. A la autorización que emita la Secretaría, se anexarán los anteproyectos referidos en este artículo y el anterior, para presentarlos a la consideración del Gobernador del Estado.”

⁴ Ley de Disciplina Financiera de las Entidades Federativas y los Municipios

(REFORMADO [N. DE E. ESTE PÁRRAFO], D.O.F. 30 DE ENERO DE 2018)

Artículo 16.- El Ejecutivo de la Entidad Federativa, por conducto de la secretaría de finanzas o su equivalente, realizará una estimación del impacto presupuestario de las iniciativas de ley o decretos que se presenten a la consideración de la Legislatura local. Asimismo, realizará estimaciones sobre el impacto presupuestario de las disposiciones administrativas que emita el Ejecutivo que impliquen costos para su implementación.

Todo proyecto de ley o decreto que sea sometido a votación del Pleno de la Legislatura local, deberá incluir en su dictamen correspondiente una estimación sobre el impacto presupuestario del proyecto.

La aprobación y ejecución de nuevas obligaciones financieras derivadas de la legislación local, se realizará en el marco del principio de balance presupuestario sostenible, por lo cual, se sujetarán a la capacidad financiera de la Entidad Federativa.”

“11. Que los integrantes de esta Comisión dictaminadora, solicitamos a la Secretaría de Planeación y Finanzas del Gobierno del Estado de Colima, la emisión del criterio técnico respecto a la iniciativa señalada en la fracción que precede, ello mediante oficio DJ/075/017; lo anterior en observancia a lo establecido por el artículo 16 de la Ley de Disciplina Financiera de las Entidades Federativas y de los Municipios.

De igual forma, dando cumplimiento a lo señalado por el artículo 58 de la Ley de Planeación Democrática para el Desarrollo del Estado de Colima, se encuentra que la iniciativa multicitada tiene relación con el Plan Estatal de Desarrollo 2016-2021, concerniente al marco normativo Estatal.”

Por tanto, la falta de la estimación sobre el impacto presupuestario al proyecto de ley, o la omisión de revisar su coherencia con los planes municipales de desarrollo, o incluso, la falta de consulta al órgano de gobierno municipal, **no pueden tener el alcance de invalidar el procedimiento legislativo del Decreto que fue analizado, aún más si se toma en cuenta que la referida Ley de Planeación Democrática para el Desarrollo del Estado de Colima, tampoco contiene disposición alguna que sancione con invalidez las leyes que no cumplan con dichos requisitos.**

De esta manera, para mí, **se encontraba justificado entrar al estudio de la constitucionalidad del artículo 47, fracción VI, de la Ley del Municipio Libre del Estado de Colima⁵**, el cual impone al Municipio una serie de obligaciones relativas a su imagen institucional en documentos, informes oficiales, símbolos, lemas, vehículos, edificios y uniformes, entre otros; y adicionalmente, conforme su régimen transitorio⁶ establece un plazo de noventa días naturales para adecuar todos los insumos que inciden en dicha imagen, del cual, en el fondo, sostengo su **invalidez**, conforme a lo siguiente:

En la **controversia constitucional 14/2001**, el Tribunal Pleno explicó los rasgos característicos del régimen constitucional en materia municipal, e identificó los criterios mediante los cuales la Carta Magna busca armonizar y equilibrar las facultades legislativas de los Congresos estatales con las facultades reglamentarias de los Municipios en una serie de ámbitos competenciales a ellos reservados en la fracción II del artículo 115.

Al interpretar la norma anterior, esta Suprema Corte de Justicia de la Nación destacó que el texto reformado de la Constitución utilizó el término **“leyes estatales en materia municipal”** con el fin de limitar la actuación de las legislaturas estatales, acotamiento que tiene por finalidad permitir a los Municipios definir normativamente cuestiones que les son propias y específicas.

⁵ Ley del Municipio Libre del Estado de Colima

“Artículo 47. El presidente municipal es el ejecutor de las determinaciones del cabildo y tiene las siguientes facultades y obligaciones: [...]

VI. En materia de imagen institucional:

- a) Cumplir con el principio de imparcialidad establecido en los artículos 134 de la Constitución Federal y 138 de la Constitución Local, en cuanto a la aplicación de recursos públicos que estén bajo su responsabilidad;
- b) Conservar una imagen oficial que sea libre de todo contenido que promueva algún partido político, misma que deberá respetar el escudo oficial que identifica a cada municipalidad, así como los colores y lema del mismo;
- c) Abstenerse de utilizar en los documentos e informes oficiales, símbolos, lemas o colores que se relacionen con algún partido o asociación política. Cada municipalidad deberá emplear únicamente su Escudo oficial en los mencionados instrumentos;
- d) Respetar la imagen institucional en los anuncios oficiales que difundan información gubernamental, evitando emplear colores o símbolos de algún partido político;
- e) Abstenerse de emplear en los vehículos utilizados como patrullas o para asuntos oficiales, colores o signos asociados con algún partido o asociación política;
- f) Mantener en los edificios que correspondan a entidades de los gobiernos municipales, un diseño exterior e interior, acorde a la imagen tradicional del municipio y ajeno a cualquier partido o asociación política;
- g) Evitar la utilización en las páginas web oficiales de los Ayuntamientos, los colores o símbolos que impliquen la promoción del partido político que represente el poder. Estos sitios web deberán limitarse a proporcionar la información de interés público;
- h) Proporcionar a los trabajadores del gobierno municipal, uniformes libres de logotipos o colores que surgieran de alguna afiliación partidista;
- y
- i) Las demás que le señalen las leyes federales, estatales y los reglamentos municipales. [...].”

⁶ TRANSITORIOS

“PRIMERO. El presente Decreto entrará en vigor al día siguiente de su publicación en el periódico oficial ‘El Estado de Colima’.

“SEGUNDO. Los titulares de las administraciones de los Ayuntamientos de la entidad, en un plazo no mayor a noventa días naturales a la entrada en vigor del presente decreto, deberán establecer dentro de sus reglamentos internos y demás normatividad aplicable, lo relativo al cuidado y protección de la imagen institucional de los municipios.”

“TERCERO. Los titulares de las administraciones de los Ayuntamientos que actualmente incurran en alguna falta de los supuestos señalados en cualquiera de los incisos de la fracción VI del artículo 47 del presente documento, deberán subsanar, enmendar, adecuar, cambiar o sustituir la irregularidad, en un plazo no mayor a noventa días naturales a la entrada en vigor del presente documento. Asimismo, dentro del mismo plazo, tendrán la obligación de informar por escrito al H. Congreso del Estado, a través de Oficialía Mayor, la reparación del daño cometido.”

Esta conclusión se apoya en la previsión constitucional según la cual los ayuntamientos son órganos de gobierno y en el reconocimiento de que, en esa calidad, son titulares de la facultad reglamentaria, así como en el hecho de que la Constitución les atribuye ahora un ámbito de competencias exclusivas.⁷

Así, se ha reconocido que **las leyes estatales en materia municipal** derivadas del artículo 115, fracción II, inciso a), de la Constitución Federal, esto es, **“las bases generales de la administración pública municipal”, comprenden aquellas normas indispensables para el funcionamiento regular del Municipio**; del ayuntamiento como su órgano de gobierno y de su administración pública; las normas relativas al procedimiento administrativo, **así como la regulación de aspectos relacionados a las funciones y servicios públicos municipales que requieren uniformidad**, para efectos de orden entre los diversos entes municipales de un mismo Estado.

Atendiendo lo anterior, considero que, en el caso, **no existía invasión a la competencia del actor por parte del Estado de Colima**, pues considero que la modificación legislativa reclamada se concretó a regular aspectos que requieren uniformidad en la administración pública municipal, para evitar, precisamente, que la pertenencia a algún partido político influya en la imagen institucional de los ayuntamientos, de modo tal que se impida a los Presidentes Municipales evocar mediante colores, lemas o símbolos la extracción política de las personas a cargo del gobierno municipal en turno, aspectos que naturalmente exigen que se homologue en todos los municipios en las mismas condiciones, a fin de evitar por igual y de manera equitativa que, cuando haya alternancias partidistas, no se invierta de nueva cuenta en gastos innecesarios para renovar la imagen de oficinas, papelería, vestimentas, colores del equipamiento urbano, entre otros gastos superfluos, con el solo propósito de hacer proselitismo personal o político de un partido político o de un servidor público.

Los mandatos contenidos en el artículo reclamado consisten en prohibir el influjo del origen del partido o partidos políticos que hubiesen llevado al poder a los integrantes de los ayuntamientos, a fin de evitar, por un lado, la propaganda de tales agrupaciones partidistas mediante la aplicación de recursos públicos con el objeto de que la ciudadanía asocie sus colores o lemas con la función pública del gobierno en turno; y por otro lado, también tiene la finalidad de proscribir la práctica común del dispendio económico que significa renovar la imagen institucional, con el solo propósito de hacer patente qué partido obtuvo el triunfo en las elecciones, como si el éxito en ellas deba persistir a la vista de todos y continuamente después de los comicios.

Aunado a ello, la difusión de la propaganda partidista debe mantenerse ajena a la neutralidad política que caracteriza a la imagen institucional, en términos del párrafo séptimo del artículo 134 de la Constitución Federal, el cual dispone que **“Los servidores públicos de la Federación, las entidades federativas, los Municipios y las demarcaciones territoriales de la Ciudad de México, tienen en todo tiempo la obligación de aplicar con imparcialidad los recursos públicos que están bajo su responsabilidad, sin influir en la equidad de la competencia entre los partidos políticos.”**; norma de la cual se desprende la obligación de evitar que la imagen gubernamental sirva, al mismo tiempo, tanto de comunicación de la presencia estatal, como instrumento de propaganda de un grupo político, pues esta situación es lógico que influya en la competencia entre los partidos.

Cabe mencionar que la disposición constitucional referida, se adicionó mediante la reforma en materia electoral publicada en el Diario Oficial de la Federación el trece de noviembre de dos mil siete, de cuya exposición de motivos se desprende lo siguiente:

“Quienes suscribimos la presente Iniciativa nos hemos comprometido a diseñar y poner en práctica un nuevo modelo de comunicación entre sociedad y partidos, que atienda las dos caras del problema: en una está el derecho privado, en la otra el interés público. En México es urgente armonizar, con un nuevo esquema, las relaciones entre política y medios de comunicación; para lograrlo, es necesario que los poderes públicos, en todos los órdenes, observen en todo tiempo una conducta de imparcialidad respecto a la competencia electoral.

Las garantías individuales que nuestra Constitución reconoce y consagra son para las personas, no para las autoridades; éstas no pueden invocar como justificación o defensa de sus actos tales principios. La libertad de expresión es

⁷ La descripción del objeto y fin de las leyes municipales en materia municipal queda ilustrada en la jurisprudencia P./J. 129/2005, de rubro: **“LEYES ESTATALES EN MATERIA MUNICIPAL. OBJETIVO Y ALCANCES DE LAS BASES GENERALES DE LA ADMINISTRACIÓN PÚBLICA MUNICIPAL”** (Semanao Judicial de la Federación y su Gaceta, Novena Época, Tomo XXII, octubre de 2005, página 2067, registro 176949).

una garantía individual ante el Estado; los poderes públicos no están protegidos por la Constitución; son las personas, los ciudadanos, a los que la Constitución protege frente a eventuales abusos del poder público.

Es por ello que proponemos llevar al texto de nuestra Carta Magna las normas que impidan el uso del poder público a favor o en contra de cualquier partido político o candidato a cargo de elección popular, y también el uso del mismo poder para promover ambiciones personales de índole política.”

Consideraciones anteriores que resultan coincidentes con el dictamen legislativo que dio lugar a la reforma del reclamado artículo 47, fracción VI, de la Ley del Municipio Libre del Estado de Colima, como se aprecia a continuación:

"PRIMERO [...]."

"SEGUNDO. Que una vez realizado el estudio y análisis de la iniciativa en comento, los diputados que integramos la Comisión de Estudios Legislativos y Puntos Constitucionales, consideramos su viabilidad en los siguientes términos:

Así como lo argumentan los iniciadores, tanto el artículo 134 de la Constitución Federal y el artículo 138⁸ de la Constitución Local, todo servidor público tiene la obligación de aplicar con imparcialidad toda propaganda, bajo cualquier modalidad de comunicación social, que difundan como tales, los Poderes públicos del Estado, los órganos autónomos, las dependencias y entidades de la administración pública estatal, municipal y cualquier otro ente de gobierno, deberá tener carácter institucional y fines informativos, educativos o de orientación social. En ningún caso esta propaganda incluirá nombres, imágenes o símbolos que impliquen promoción personalizada de cualquier servidor público.

Por lo tanto, es obligación de los servidores públicos respetar con apego y legalidad la Constitución Federal y la Constitución Local, no realizando actos mediante recursos humanos y materiales, para fines distintos a los establecidos en la Ley (para apoyar o favorecer a determinado Partido u Organización Política), ya que son pena [sic] de incurrir en actos de responsabilidad administrativa o en la comisión de delitos sancionados por la ley penal.

En ese contexto, los servidores públicos no deben utilizar colores, símbolos, emblemas o leyendas que los identifiquen como publicidad política para sus fines personales, ni mucho menos utilizar los bienes, medios de transporte y las instituciones públicas, para pintarlas de algún color que los caracterice o proyectar una imagen que los vincule o identifique a un determinado partido político.

Es importante mencionar que las autoridades o los servidores públicos de cualquiera de los Poderes de la Unión, de los poderes locales, órganos de gobierno municipales, órganos autónomos y cualquier otro ente público, entre otros, son sujetos de responsabilidad por la comisión de infracciones al principio de imparcialidad previsto en las disposiciones constitucionales antes descritas.

⁸ El artículo 138 de la Constitución del Estado de Colima establecía en la época en la que se publicó la norma reclamada lo siguiente: "Artículo 138. Todo cargo o empleo público es incompatible con cualquiera de la Federación, del Estado, de los Municipios o de organismos descentralizados y empresas de participación estatal de cualquiera de los tres órdenes de gobierno, cuando por ellos se perciba sueldo, exceptuándose los de los ramos de Instrucción, de Beneficencia Pública o los honoríficos en asociaciones científicas o literarias. (ADICIONADO, P.O. 20 DE AGOSTO DE 2011)

Los servidores públicos del Estado y los municipios tienen en todo tiempo la obligación de aplicar con imparcialidad los recursos públicos que están bajo su responsabilidad, sin influir en la equidad de la competencia entre los partidos políticos. (ADICIONADO, P.O. 20 DE AGOSTO DE 2011)

La propaganda, bajo cualquier modalidad de comunicación social, que difundan como tales, los poderes públicos del Estado, los órganos autónomos, las dependencias y entidades de la administración pública estatal y municipal y cualquier otro ente de gobierno, deberá tener carácter institucional y fines informativos, educativos o de orientación social. En ningún caso esta propaganda incluirá nombres, imágenes, voces o símbolos que impliquen promoción personalizada de cualquier servidor público. (ADICIONADO, P.O. 20 DE AGOSTO DE 2011)

Las leyes, en sus respectivos ámbitos de aplicación, garantizarán el estricto cumplimiento de lo previsto en los dos párrafos anteriores, incluyendo el régimen de sanciones a que haya lugar."

En este sentido, el incumplimiento del principio de imparcialidad en la aplicación de estos agravios, se encuentran establecidos en nuestra Carta Magna, ya que se efectúan cuando las acciones del servidor público tienen como finalidad promover o influir de cualquier forma, en el ánimo de la ciudadanía, para promover el color, la imagen de éste o del partido político, que lo ayudó a llegar al poder.

Por lo tanto, el hecho de que en las administraciones municipales se vincule su imagen institucional con el partido político que los posicionó en el poder, incurren en una clara violación al multicitado principio de imparcialidad, toda vez que el actuar de los funcionarios públicos debe ser apegado a la legalidad, bajo un orden institucional, con un actuar incluyente, ya que el funcionario no es representante de unos cuantos, sino de toda la población que habita en su territorio.

***TERCERO.** Por lo tanto, los diputados que integramos esta Comisión, consideramos oportuna la iniciativa objeto del presente Decreto, ya que la imagen partidista que se le da a los edificios públicos de las diferentes administraciones municipales en la entidad, a través de colores, símbolos o imágenes que distinguen al partido político del que representa el titular del Ayuntamiento que corresponda, infringe la normatividad prevista en el artículo 134 de la Constitución Federal y su correlativo 138 de la Constitución Local, puesto que las acciones de todo servidor público deben de ser imparciales, institucionales, incluyentes, sin que se promocióne la imagen del servidor público o de algún partido político.*

Por tanto, me resulta claro que el reclamado artículo 47, fracción VI, de la Ley del Municipio Libre del Estado de Colima, **corresponde a una base general de organización de la administración pública municipal y no invade la esfera de atribuciones municipales**, en tanto contiene aspectos que exigen un marco normativo homogéneo que busca evitar, en todos los Municipios del Estado, gastos innecesarios –y además prohibidos por la Constitución Federal– para fusionar indebidamente la imagen institucional con la promoción partidista y la consecuente desventaja que representan esas erogaciones en la competencia política.

Finalmente, en relación con los vicios de retroactividad que el Municipio actor atribuía al régimen transitorio de la reforma impugnada; me resulta evidente que **ninguna de ellas ordena actuar sobre el pasado**, sino que únicamente prevén su vigencia al día siguiente de su publicación (artículo Primero); la obligación de los ayuntamientos de ajustar a su normatividad a la reforma legal en un plazo determinado (artículo Segundo); y el deber de subsanar, enmendar, adecuar, cambiar o sustituir alguna irregularidad detectada con base en la reforma legal, también en un plazo determinado (artículo Tercero); sin que esto último implique afectar hechos acaecidos con anterioridad a la vigencia de la reforma, pues precisamente se otorga un plazo para regularizar todo aquello que esté al margen de la nueva disposición, lo cual significa que este transitorio aplica para el futuro y no incurre en la retroactividad.

Por esas razones, contrariamente a lo resuelto por la mayoría de los Ministros, considero que en el caso debió reconocerse la validez del procedimiento legislativo del Decreto impugnado, entrar al estudio de la constitucionalidad del artículo 47, fracción VI, de la Ley del Municipio Libre del Estado de Colima, adicionado por dicho Decreto, y reconocer su validez atento a las consideraciones expresadas en este voto.

Atentamente

La Ministra, **Yasmín Esquivel Mossa**.- Firmado electrónicamente.

EL LICENCIADO **RAFAEL COELLO CETINA**, SECRETARIO GENERAL DE ACUERDOS DE LA SUPREMA CORTE DE JUSTICIA DE LA NACIÓN, CERTIFICA: Que la presente copia fotostática constante de nueve fojas útiles, concuerda fiel y exactamente con el original firmado electrónicamente del voto particular formulado por el señora Ministra Yasmín Esquivel Mossa, en relación con la sentencia de catorce de mayo de dos mil veinte, dictada por el Tribunal Pleno en la controversia constitucional 132/2017, se extiende para que obre en el expediente impreso respectivo.- Ciudad de México, a veintidós de octubre de dos mil veinte.- Rúbrica.

EL LICENCIADO **RAFAEL COELLO CETINA**, SECRETARIO GENERAL DE ACUERDOS DE LA SUPREMA CORTE DE JUSTICIA DE LA NACIÓN, CERTIFICA: Que esta fotocopia constante de diez fojas útiles en las que se cuenta esta certificación, concuerda fiel y exactamente con el original firmado electrónicamente del voto particular formulado por la señora Ministra Yasmín Esquivel Mossa, en relación con la sentencia de catorce de mayo de dos mil veinte, dictada por el Pleno de este Alto Tribunal en la controversia constitucional 132/2017. Se certifica con la finalidad de que se publique en el Diario Oficial de la Federación.- Ciudad de México, a quince de abril de dos mil veintiuno.- Rúbrica.

VOTO PARTICULAR QUE FORMULA EL MINISTRO PRESIDENTE ARTURO ZALDÍVAR LELO DE LARREA EN LA CONTROVERSIA CONSTITUCIONAL 132/2017, PROMOVIDA POR EL MUNICIPIO DE COLIMA, ESTADO DE COLIMA.

En sesión pública celebrada el catorce de mayo de dos mil veinte, el Pleno de la Suprema Corte de Justicia de la Nación resolvió la controversia constitucional 132/2017, en la que se declaró la invalidez del Decreto 272 de reforma a la Ley del Municipio Libre del Estado de Colima, en el que se establecían facultades y obligaciones del presidente municipal en materia de imagen institucional. Esto último, pues estimó que existieron diversas violaciones al procedimiento legislativo que impactaron en la calidad democrática de la decisión.

En particular, una mayoría de Ministras y Ministros estimó que debía invalidarse el procedimiento legislativo toda vez que no se respetó lo previsto en el artículo 58 de la Ley de Planeación Democrática para el Desarrollo del Estado de Colima, el cual establece que, previo a la emisión del decreto de reforma, **debe consultarse a los municipios del Estado sobre el impacto presupuestario del mismo.**

En el caso, dicha mayoría advirtió que no se había llevado a cabo la referida consulta y concluyó que **tal omisión tenía un incuestionable efecto invalidante, ya que del régimen transitorio de la reforma se desprendía que la misma podía impactar significativamente en los presupuestos municipales.** Lo anterior, toda vez que el artículo tercero transitorio imponía a los municipios la obligación de que, en un plazo no mayor a noventa días de la entrada en vigor del decreto, ajustaran su imagen institucional a la nueva regulación¹.

Por tanto, se llegó a la conclusión de que si la reforma en cuestión imponía al municipio actor el cumplimiento de diversos actos que trascienden directamente a su presupuesto y plan de desarrollo municipal, resultaba de vital importancia que éste fuese consultado sobre la viabilidad de las modificaciones. De ahí el efecto invalidante de la omisión de consulta.

Además, se advirtió que durante el procedimiento legislativo se habían transgredido los artículos 48 de la Constitución local² y 136 de la Ley Orgánica del Poder Legislativo local³, pues se dispensó la lectura integral del dictamen sin justificar la urgencia de la medida, y la minoría legislativa demostró su inconformidad con la entrega de dictámenes un día antes de la sesión plenaria y la poca viabilidad que eso presentaba para hacer un adecuado estudio de estos.

Así, al estimar fundado el argumento de violaciones al procedimiento legislativo, se declaró la invalidez del decreto impugnado.

Presento este voto pues no comparto el sentido ni las consideraciones en que se fundamenta el fallo. Para explicar las razones de mi disenso, dividiré el voto en dos apartados correspondientes a cada una de las razones por las que se declaró la invalidez del procedimiento legislativo.

I. Consulta a Municipios sobre el impacto presupuestario de la iniciativa

En primer lugar, no comparto las consideraciones del fallo en las que se establece que existen violaciones al procedimiento legislativo con efecto invalidante, toda vez que el dictamen no se acompañó de la *consulta previa a los municipios del Estado de Colima*, no obstante que la reforma analizada tendría un impacto presupuestario en dichas demarcaciones territoriales; ello, de conformidad con el artículo 58 de la Ley de Planeación Democrática para el Desarrollo del Estado de Colima, que establece lo siguiente:

¹ **TERCERO.** Los titulares de las administraciones de los Ayuntamientos que actualmente incurran en alguna falta de los supuestos señalados en cualquiera de los incisos de la fracción VI del artículo 47 del presente documento, deberán subsanar, enmendar, adecuar, cambiar o sustituir la irregularidad, en un plazo no mayor a noventa días naturales a la entrada en vigor del presente documento. Asimismo, dentro del mismo plazo, tendrán la obligación de informar por escrito al H. Congreso del Estado, a través de Oficialía Mayor, la reparación del daño cometido.

² **Artículo 48.-** En el caso de urgencia notoria calificada por mayoría de votos de los Diputados presentes, la Legislatura puede dispensar los trámites reglamentarios, sin que se omita en ningún caso el traslado al Ejecutivo.

³ **Artículo 136.-** Los documentos con que se dé cuenta a la Asamblea, serán tramitados de la siguiente manera:

[...]

VI.- Los dictámenes se leerán una vez, concluida su lectura, la Asamblea acordará si se procede a la discusión y votación o se produce una segunda lectura, en cuyo caso ésta se dará en la siguiente sesión. Si se tratare de leyes o decretos, aprobados que sean, se remitirán al Ejecutivo para los efectos del artículo 40 de la Constitución;

VII.- Los dictámenes de leyes, decretos y acuerdos, una vez leídos, serán discutidos y votados en lo general y en lo particular, de conformidad con lo dispuesto por el artículo 144 de este Reglamento: y

[...].

Artículo 58. Obligación del Congreso del Estado

1. Todo proyecto de ley o decreto que sea sometido a votación del Pleno del Congreso del Estado, deberá incluir en su dictamen correspondiente la relación que guarde con los planes y programas estatales y municipales respectivos y una estimación fundada sobre el impacto presupuestario del proyecto; previa consulta a la dependencia o entidad de la administración pública del Estado y los municipios respectivamente, quienes en un término no mayor de diez días hábiles deberán dar respuesta a las consultas a que se refiere este párrafo, en caso de no emitirse respuesta se entenderá que el proyecto referido cumple los objetivos del Plan Estatal o Municipal de Desarrollo, según sea el caso, así como su viabilidad presupuestal.

No comparto lo anterior, pues considero que dicha disposición no puede servir de parámetro para evaluar la validez constitucional del procedimiento legislativo.

Como ha señalado el Tribunal Pleno en diversas ocasiones, el estudio de las violaciones al procedimiento legislativo debe partir de la consideración de las premisas básicas en las que se asienta la democracia liberal representativa para, desde esa perspectiva, vigilar el cumplimiento de dos principios, a saber: **i) el de economía procesal**, que apunta a la necesidad de no reponer innecesariamente etapas procedimentales cuando ello no redundaría en un cambio sustancial de la voluntad parlamentaria expresada y, por tanto, a no otorgar efecto invalidatorio a todas y cada una de las irregularidades procedimentales identificables en un caso concreto; y **ii) el de equidad en la deliberación parlamentaria**, que apunta, por el contrario, a la necesidad de no considerar automáticamente irrelevantes todas las infracciones procedimentales producidas en una tramitación parlamentaria que culmina con la aprobación de una norma mediante una votación que respeta las previsiones legales al respecto.

En ese sentido, este Tribunal ha señalado que para determinar si las violaciones al procedimiento legislativo provocan la invalidez de la norma impugnada, es necesario evaluar el cumplimiento de los siguientes estándares: **1) el procedimiento legislativo debe respetar el derecho a la participación de todas las fuerzas políticas con representación parlamentaria en condiciones de libertad e igualdad**, es decir, resulta necesario que se respeten los cauces que permiten tanto a las mayorías como a las minorías parlamentarias expresar y defender su opinión en un contexto de deliberación pública, lo cual otorga relevancia a las reglas de integración y quórum en el seno de las Cámaras y a las que regulan el objeto y el desarrollo de los debates; **2) el procedimiento deliberativo debe culminar con la correcta aplicación de las reglas de votación establecidas**; y **3) tanto la deliberación parlamentaria como las votaciones deben ser públicas**.

En el caso, considero que la regla contenida en el artículo 58 de la Ley de Planeación Democrática para el Desarrollo del Estado de Colima, la cual regula la actuación y participación de los Municipios —entre otros entes estatales— durante la fase de dictaminación, **no incide en ninguno de esos estándares**, pues no está dirigido a tutelar la libertad e igualdad en la deliberación parlamentaria, las reglas de votación o la publicidad del debate. En esa línea, considero que **dicha disposición no forma parte del parámetro de regularidad constitucional** que esta Suprema Corte de Justicia de la Nación debe observar a la hora de evaluar la constitucionalidad del proceso legislativo **y, consecuentemente, su eventual incumplimiento no puede ocasionar la invalidez del Decreto impugnado**.

Efectivamente, como ha sostenido este Tribunal Pleno en otras ocasiones, **la etapa de dictaminación es una fase preparatoria eminentemente “técnica” que no impacta en la conformación de la voluntad parlamentaria**, sino que únicamente sienta las bases sobre las cuales se desarrollará la deliberación pública. Así, por ejemplo, en la **controversia constitucional 94/2011**⁴, esta Suprema Corte sostuvo lo siguiente:

“Aunque el trabajo en comisiones es central al desarrollo del procedimiento legislativo, su naturaleza es distinta a la de la discusión que se lleva a cabo en el seno del Pleno del Congreso. La labor que desempeñan las comisiones es de carácter técnico y preparatorio, en tanto tiende a la emisión de un

⁴ Aprobada en sesión de dieciocho de febrero de dos mil trece por mayoría de siete votos sobre este punto.

dictamen que sirva como punto de partida para la discusión por parte de la Asamblea. Es por ello que los criterios de este Tribunal Pleno se han inclinado por no otorgar potencial invalidatorio a las violaciones cometidas en la etapa del dictamen, en tanto son susceptibles de purgarse por el Congreso respectivo.

[...]

Aunque la participación de los Ayuntamientos sea de fundamental importancia para la emisión informada del dictamen, tal participación no trasciende a la aprobación de la norma, porque dicho dictamen no es sino un documento de trabajo con base en el cual se desarrollara la deliberación pública, por lo que la influencia que pueda tener su intervención en esa etapa no impacta en la conformación de la voluntad parlamentaria”. (Énfasis añadido).

En este sentido, si la fase de dictaminación entraña una *labor fundamentalmente técnica* que tiene por objeto la elaboración de un documento de trabajo que pueda servir como punto de partida para la discusión de la Asamblea, pero que de ninguna manera sustituye la fase de deliberación y conformación de la voluntad parlamentaria que debe tener lugar en el Pleno del órgano legislativo, me parece evidente que **las normas que reglamentan dicha fase no son un parámetro adecuado de validez del procedimiento legislativo.**

A mi juicio, el análisis de la regularidad del procedimiento legislativo que esta Suprema Corte debe llevar a cabo en este medio de control constitucional, **debe circunscribirse al estudio de violaciones que efectivamente puedan impactar en la calidad democrática de la decisión adoptada por el órgano legislativo.** Admitir lo contrario y estudiar violaciones al procedimiento legislativo con base en disposiciones cuyo incumplimiento no podría impactar en la conformación de la voluntad parlamentaria adoptada por el aparato legislativo, como sucede en el caso, **implicaría desvirtuar la función de este Alto Tribunal como garante de la constitucionalidad de los actos legislativos y convertirlo en un revisor más de la legalidad de la actuación del legislador.**

Por estas razones, no comparto que el incumplimiento del requisito previsto en el artículo 58 de la Ley de Planeación Democrática para el Desarrollo del Estado de Colima, consistente en la consulta previa a los municipios sobre el impacto presupuestario de una iniciativa, pueda ser utilizado como parte del parámetro de regularidad constitucional y, consecuentemente, ocasionar la invalidez del Decreto impugnado.

II. Dispensa de lectura y repartición de dictamen con suficiente anticipación

Por otra parte, tampoco comparto los argumentos *adicionales* que se dan en el fallo para sostener la invalidez del procedimiento legislativo, relacionados con la violación a los artículos 48 de la Constitución local y 136 del Reglamento de la Ley Orgánica del Poder Legislativo local, debido a la dispensa de lectura integral del dictamen y el poco tiempo con el que se repartió el mismo.

En primer lugar, en cuanto a la presunta falta de tiempo para el estudio del dictamen derivado del momento de su repartición ocurrido un día antes de su discusión, de la Sesión Ordinaria en que se discutió el dictamen impugnado se advierte que este último fue previamente enviado a todas las y los diputados por vía electrónica⁵ y que estos tuvieron debido conocimiento del mismo; tan es así que existió un amplio debate entre los legisladores en torno al contenido de la iniciativa y del dictamen⁶.

Además, respecto al plazo para remitir los dictámenes a los integrantes del Congreso local antes de su discusión, el artículo 131 del Reglamento de la Ley Orgánica del Poder Legislativo del Estado de Colima únicamente establece que *“Las copias de los dictámenes deberán darse a conocer por medio electrónico a los miembros del Congreso, al inicio de la sesión en que sean presentados”*; mientras que los artículos 91⁷ y 93⁸

⁵ De la Sesión ordinaria número 25, correspondiente al primer Periodo Ordinario de Sesiones del Segundo Año de la Quincuagésima Octava Legislatura del Congreso de Colima, celebrada los días veintidós y veintitrés de febrero de dos mil diecisiete, se advierte que uno de los Diputados solicitó la dispensa de lectura de los antecedentes y considerandos del dictamen, habida cuenta de que “ya fue enviado el documento vía electrónica a todos los Diputados” (p. 134).

⁶ Sesión ordinaria número 25, correspondiente al primer Periodo Ordinario de Sesiones del Segundo Año de la Quincuagésima Octava Legislatura del Congreso de Colima, celebrada los días veintidós y veintitrés de febrero de dos mil diecisiete, pp. 144 a 150.

⁷ **ARTÍCULO 91.** [...]

Una vez firmados los dictámenes, en favor o en contra, por la mayoría de los miembros de la comisión o comisiones encargadas de una iniciativa o asunto, se remitirán por medio electrónico a la Asamblea, debiéndose adjuntar los votos particulares si los hubiere, para su conocimiento.

de la Ley Orgánica del Poder Legislativo local, que regulan lo relativo al trámite de los dictámenes, solo prevén la obligación de circular los documentos por vía electrónica, sin señalar un plazo particular para tal efecto.

Finalmente, tampoco comparto que la falta de justificación de la dispensa de lectura del dictamen haya tenido un impacto invalidatorio en este caso. Como señalé al discutirse la **controversia constitucional 63/2016**, desde mi concepción, el efecto invalidante de los procedimientos legislativos sólo se actualiza cuando existan inconsistencias que incidan e impacten directamente en la deliberación democrática parlamentaria, lo que en el caso no aconteció.

En efecto, si bien el artículo 137 del Reglamento de la Ley Orgánica del Poder Legislativo local establece la obligación de justificar la urgencia en casos de dispensa de trámite⁹, en este caso la falta de justificación **no puso en riesgo el debate democrático ni afectó los derechos de las minorías**, por dos motivos.

Primero, porque de los antecedentes del proceso legislativo se advierte que lo que se aprobó fue una dispensa de lectura *parcial* de los antecedentes y considerandos del dictamen, por lo que en dicha sesión sí se leyeron los artículos resolutivos y transitorio del mismo; además de que la dispensa fue aprobada por la mayoría requerida en la Constitución local¹⁰ y el Reglamento de la Ley Orgánica del Poder Legislativo local¹¹ para tal efecto. Y segundo, porque, como dije anteriormente, el dictamen fue previamente enviado a todos los diputados por vía electrónica, de forma que los mismos tuvieron amplio conocimiento de éste, al grado que estuvieron en posición de debatir ampliamente sobre su contenido.

Por tanto, aun y cuando en el caso podría considerarse que existió una irregularidad en el procedimiento legislativo, ello no era suficiente para declarar la invalidez de este último, pues de la revisión de su desarrollo se advierte que, pese a la falta de justificación de dispensa de lectura parcial del dictamen, no se trastocaron los principios de la democracia liberal representativa.

El Ministro Presidente, **Arturo Zaldívar Lelo de Larrea**.- Firmado electrónicamente.

EL LICENCIADO **RAFAEL COELLO CETINA**, SECRETARIO GENERAL DE ACUERDOS DE LA SUPREMA CORTE DE JUSTICIA DE LA NACIÓN, CERTIFICA: Que la presente copia fotostática constante de seis fojas útiles, concuerda fiel y exactamente con el original firmado electrónicamente del voto particular formulado por el señor Ministro Presidente Arturo Zaldívar Lelo de Larrea, en relación con la sentencia de catorce de mayo de dos mil veinte, dictada por el Tribunal Pleno en la controversia constitucional 132/2017, se extiende para que obre en el expediente impreso respectivo.- Ciudad de México, a veintidós de octubre de dos mil veinte.- Rúbrica.

EL LICENCIADO **RAFAEL COELLO CETINA**, SECRETARIO GENERAL DE ACUERDOS DE LA SUPREMA CORTE DE JUSTICIA DE LA NACIÓN, CERTIFICA: Que esta fotocopia constante de seis fojas útiles, concuerda fiel y exactamente con el original firmado electrónicamente del voto particular formulado por el señor Ministro Presidente Arturo Zaldívar Lelo de Larrea, en relación con la sentencia de catorce de mayo de dos mil veinte, dictada por el Pleno de este Alto Tribunal en la controversia constitucional 132/2017. Se certifica con la finalidad de que se publique en el Diario Oficial de la Federación.- Ciudad de México, a quince de abril de dos mil veintiuno.- Rúbrica.

⁸ **ARTICULO 93.** Presentados los dictámenes se les dará lectura y concluida la misma, el Congreso acordará si se procede a la discusión y votación o se produce una segunda lectura, en cuyo caso ésta se remitirá a la siguiente sesión. Las discusiones y los trámites se sujetarán a lo que disponga el Reglamento.

⁹ **Artículo 137.-** En caso de notoria urgencia y, siempre y cuando se justifique ésta, calificada por mayoría de votos de los Diputados presentes, puede la Asamblea dispensar los trámites que para cada asunto determine este Reglamento, sin que se omita en ningún caso el traslado al Ejecutivo, salvo lo dispuesto por el artículo 141 de este ordenamiento.

¹⁰ **Artículo 48.-** En el caso de urgencia notoria calificada por mayoría de votos de los Diputados presentes, la Legislatura puede dispensar los trámites reglamentarios, sin que se omita en ningún caso el traslado al Ejecutivo.

¹¹ **Artículo 137.-** En caso de notoria urgencia y, siempre y cuando se justifique ésta, calificada por mayoría de votos de los Diputados presentes, puede la Asamblea dispensar los trámites que para cada asunto determine este Reglamento, sin que se omita en ningún caso el traslado al Ejecutivo, salvo lo dispuesto por el artículo 141 de este ordenamiento.

BANCO DE MEXICO**TIPO de cambio para solventar obligaciones denominadas en moneda extranjera pagaderas en la República Mexicana.**

Al margen un logotipo, que dice: Banco de México.- "2021: Año de la Independencia".

TIPO DE CAMBIO PARA SOLVENTAR OBLIGACIONES DENOMINADAS EN MONEDA EXTRANJERA PAGADERAS EN LA REPÚBLICA MEXICANA

El Banco de México, con fundamento en los artículos 8o. de la Ley Monetaria de los Estados Unidos Mexicanos; 35 de la Ley del Banco de México, así como 8o. y 10 del Reglamento Interior del Banco de México, y según lo previsto en el Capítulo V del Título Tercero de su Circular 3/2012, informa que el tipo de cambio obtenido el día de hoy fue de \$20.2235 M.N. (veinte pesos con dos mil doscientos treinta y cinco diezmilésimos moneda nacional) por un dólar de los EE.UU.A. Este tipo de cambio se dará a conocer el 6 de mayo de 2021 y no el día 5, debido a que en dicho día no habrá publicaciones del Diario Oficial de la Federación.

La equivalencia del peso mexicano con otras monedas extranjeras se calculará atendiendo a la cotización que rija para estas últimas contra el dólar de los EE.UU.A., en los mercados internacionales el día en que se haga el pago. Estas cotizaciones serán dadas a conocer, a solicitud de los interesados, por las instituciones de crédito del país.

Atentamente,

Ciudad de México, a 4 de mayo de 2021.- BANCO DE MÉXICO: El Gerente de Asuntos Jurídicos Internacionales y Especiales, Lic. **José Elías Romero Apis Hernández**.- Rúbrica.- El Director de Operaciones Nacionales, Lic. **Juan Rafael García Padilla**.- Rúbrica.

TASAS de interés interbancarias de equilibrio.

Al margen un logotipo, que dice: Banco de México.- "2021: Año de la Independencia".

TASAS DE INTERÉS INTERBANCARIAS DE EQUILIBRIO

El Banco de México, con fundamento en los artículos 8o. y 10o. del Reglamento Interior del Banco de México y de conformidad con el procedimiento establecido en el Capítulo IV del Título Tercero de su Circular 3/2012, informa que las Tasas de Interés Interbancarias de Equilibrio en moneda nacional (TIIE) a plazos de 28 y 91 días obtenidas el día de hoy, fueron de 4.2860 y 4.2660 por ciento, respectivamente. Estas tasas se darán a conocer el día 6 de mayo de 2021 y no el día 5, debido a que en dicho día no habrá publicaciones del Diario Oficial de la Federación.

Las citadas Tasas de Interés se calcularon con base en las cotizaciones presentadas por las siguientes instituciones de banca múltiple: HSBC México S.A., Banco Nacional de México S.A., Banco J.P. Morgan S.A., Banco Credit Suisse (México) S.A., Banco Azteca S.A., ScotiaBank Inverlat S.A. y Banco Mercantil del Norte S.A.

Ciudad de México, a 4 de mayo de 2021.- BANCO DE MÉXICO: El Gerente de Asuntos Jurídicos Internacionales y Especiales, Lic. **José Elías Romero Apis Hernández**.- Rúbrica.- El Director de Operaciones Nacionales, Lic. **Juan Rafael García Padilla**.- Rúbrica.

TASA de interés interbancaria de equilibrio de fondeo a un día hábil bancario.

Al margen un logotipo, que dice: Banco de México.- "2021: Año de la Independencia".

TASA DE INTERÉS INTERBANCARIA DE EQUILIBRIO DE FONDEO A UN DÍA HÁBIL BANCARIO

El Banco de México, con fundamento en los artículos 8o. y 10o. del Reglamento Interior del Banco de México y de conformidad con el procedimiento establecido en el Capítulo IV del Título Tercero de su Circular 3/2012, informa que la Tasa de Interés Interbancaria de Equilibrio (TIIE) de Fondeo a un día hábil bancario en moneda nacional determinada el día de hoy, fue de 4.04 por ciento. Esta tasa se dará a conocer el día 6 de mayo de 2021 y no el día 5, debido a que en dicho día no habrá publicaciones del Diario Oficial de la Federación.

Ciudad de México, a 3 de mayo de 2021.- BANCO DE MÉXICO: El Gerente de Asuntos Jurídicos Internacionales y Especiales, Lic. **José Elías Romero Apis Hernández**.- Rúbrica.- El Director de Operaciones Nacionales, Lic. **Juan Rafael García Padilla**.- Rúbrica.

TIPO de cambio para solventar obligaciones denominadas en moneda extranjera pagaderas en la República Mexicana.

Al margen un logotipo, que dice: Banco de México.- "2021: Año de la Independencia".

TIPO DE CAMBIO PARA SOLVENTAR OBLIGACIONES DENOMINADAS EN MONEDA EXTRANJERA PAGADERAS EN LA REPÚBLICA MEXICANA

El Banco de México, con fundamento en los artículos 8o. de la Ley Monetaria de los Estados Unidos Mexicanos; 35 de la Ley del Banco de México, así como 8o. y 10 del Reglamento Interior del Banco de México, y según lo previsto en el Capítulo V del Título Tercero de su Circular 3/2012, informa que el tipo de cambio obtenido el día de hoy fue de \$20.2077 M.N. (veinte pesos con dos mil setenta y siete diezmilésimos moneda nacional) por un dólar de los EE.UU.A.

La equivalencia del peso mexicano con otras monedas extranjeras se calculará atendiendo a la cotización que rija para estas últimas contra el dólar de los EE.UU.A., en los mercados internacionales el día en que se haga el pago. Estas cotizaciones serán dadas a conocer, a solicitud de los interesados, por las instituciones de crédito del país.

Atentamente,

Ciudad de México, a 5 de mayo de 2021.- BANCO DE MÉXICO: La Directora de Disposiciones de Banca Central, Lic. **María Teresa Muñoz Arámburu**.- Rúbrica.- El Director de Operaciones Nacionales, Lic. **Juan Rafael García Padilla**.- Rúbrica.

TASAS de interés interbancarias de equilibrio.

Al margen un logotipo, que dice: Banco de México.- "2021: Año de la Independencia".

TASAS DE INTERÉS INTERBANCARIAS DE EQUILIBRIO

El Banco de México, con fundamento en los artículos 8o. y 10o. del Reglamento Interior del Banco de México y de conformidad con el procedimiento establecido en el Capítulo IV del Título Tercero de su Circular 3/2012, informa que las Tasas de Interés Interbancarias de Equilibrio en moneda nacional (TIIE) a plazos de 28, 91 y 182 días obtenidas el día de hoy, fueron de 4.2840, 4.2600 y 4.3350 por ciento, respectivamente.

Las citadas Tasas de Interés se calcularon con base en las cotizaciones presentadas por las siguientes instituciones de banca múltiple: Banco Nacional de México S.A., Banco Inbursa S.A., Banca Mifel S.A., Banco Invex S.A., Banco Credit Suisse (México) S.A., Banco Azteca S.A. y Banco Mercantil del Norte S.A.

Ciudad de México, a 5 de mayo de 2021.- BANCO DE MÉXICO: La Directora de Disposiciones de Banca Central, Lic. **María Teresa Muñoz Arámburu**.- Rúbrica.- El Director de Operaciones Nacionales, Lic. **Juan Rafael García Padilla**.- Rúbrica.

TASA de interés interbancaria de equilibrio de fondeo a un día hábil bancario.

Al margen un logotipo, que dice: Banco de México.- "2021: Año de la Independencia".

El Banco de México, con fundamento en los artículos 8o. y 10o. del Reglamento Interior del Banco de México y de conformidad con el procedimiento establecido en el Capítulo IV del Título Tercero de su Circular 3/2012, informa que la Tasa de Interés Interbancaria de Equilibrio (TIIE) de Fondeo a un día hábil bancario en moneda nacional determinada el día de hoy, fue de 4.07 por ciento.

Ciudad de México, a 4 de mayo de 2021.- BANCO DE MÉXICO: La Directora de Disposiciones de Banca Central, Lic. **María Teresa Muñoz Arámburu**.- Rúbrica.- El Director de Operaciones Nacionales, Lic. **Juan Rafael García Padilla**.- Rúbrica.

COMISION FEDERAL DE COMPETENCIA ECONOMICA

AVISO mediante el cual la Autoridad Investigadora de la Comisión Federal de Competencia Económica informa del inicio de la investigación por denuncia identificada con el número de expediente DE-027-2020 por la posible comisión de prácticas monopólicas relativas en el mercado de generación, comercialización al mayoreo y suministro de energía eléctrica y productos asociados, además de servicios y actividades relacionadas con estos mercados en territorio nacional.

Al margen un sello con el Escudo Nacional, que dice: Estados Unidos Mexicanos.- Comisión Federal de Competencia Económica.- Autoridad Investigadora.- Expediente DE-027-2020.

AVISO MEDIANTE EL CUAL LA AUTORIDAD INVESTIGADORA DE LA COMISIÓN FEDERAL DE COMPETENCIA ECONOMICA INFORMA DEL INICIO DE LA INVESTIGACIÓN POR DENUNCIA IDENTIFICADA CON EL NÚMERO DE EXPEDIENTE DE-027-2020 POR LA POSIBLE COMISIÓN DE PRÁCTICAS MONOPÓLICAS RELATIVAS EN EL MERCADO DE **“GENERACIÓN, COMERCIALIZACIÓN AL MAYOREO Y SUMINISTRO DE ENERGÍA ELÉCTRICA Y PRODUCTOS ASOCIADOS, ADEMÁS DE SERVICIOS Y ACTIVIDADES RELACIONADAS CON ESTOS MERCADOS EN TERRITORIO NACIONAL”**.

Inicio de la investigación por denuncia identificada con el número de expediente DE-027-2020, por la posible realización de conductas que podrían actualizar las prácticas monopólicas relativas previstas en los artículos 12 fracciones I y XXX, 28 fracciones II y XI, 52, 54, 56, fracciones V y/o XI, 58, 59, 66, 71 y 137 de la Ley Federal de Competencia Económica publicada en el Diario Oficial de la Federación (DOF) el veintitrés de mayo de dos mil catorce y que entró en vigor el siete de julio del mismo año (LFCE), disposición vigente al momento del inicio de la presente investigación, respecto de todas las posibles conductas que se pudieran acreditar en el mercado relevante que se determine dentro del mercado investigado de “generación, comercialización al mayoreo y suministro de energía eléctrica y productos asociados, además de servicios y actividades relacionadas con estos mercados en territorio nacional”, así como los diversos 1, 2, 5, 6, 7, 8, 54 y 55 de las Disposiciones Regulatorias de la Ley Federal de Competencia Económica, publicadas en el DOF el diez de noviembre del dos mil catorce (DISPOSICIONES), cuya última modificación aplicable a la investigación al rubro citada es la publicada en el DOF el cuatro de marzo de dos mil veinte.

Lo anterior, en la inteligencia de que los actos que puedan constituir violaciones a alguna de las leyes anteriormente citadas habrán de determinarse, en su caso, en el dictamen de probable responsabilidad a que se refieren los artículos 78, fracción I, 79 y 80 de la LFCE, toda vez que el presente acuerdo se refiere únicamente al inicio de un procedimiento indagatorio de carácter administrativo en el que aún no se han identificado en definitiva los actos que, en su caso, puedan constituir una violación a la LFCE, ni está determinado en definitiva el o los sujetos a quienes, en su caso, se les deberá oír en defensa como probables responsables de una infracción a la normatividad mencionada, ni se ha determinado aún el mercado relevante.

El presente procedimiento no debe entenderse como un prejuzgamiento sobre la responsabilidad de agente económico alguno, tal como se dispone en el segundo párrafo del artículo 54 de las DISPOSICIONES, sino como una actuación de la autoridad tendiente a verificar el cumplimiento de la LFCE, por lo que sólo en caso de existir elementos suficientes para sustentar la actualización de contravenciones a la normatividad mencionada, se procederá en términos de los artículos 78, fracción I, 79 y 80 de la LFCE.

En términos del tercer párrafo del artículo 71 de la LFCE, el periodo de la investigación no será inferior a treinta días hábiles ni excederá de ciento veinte días hábiles, contados a partir de la fecha del presente acuerdo, mismo que podrá ser ampliado hasta por cuatro ocasiones de conformidad con lo dispuesto en el cuarto párrafo del artículo citado.

Con fundamento en los artículos 3, fracciones IX, X y XI, 76, 124 y 125 de la LFCE, la información y los documentos que la Comisión Federal de Competencia Económica (COMISIÓN) haya obtenido directamente en la realización de sus investigaciones y diligencias de verificación será reservada, confidencial o pública.

Con fundamento en los artículos 16, 17, fracción II, 26, fracción I y 29 del Estatuto Orgánico de la Comisión Federal de Competencia Económica publicado en el DOF el ocho de julio de dos mil catorce (ESTATUTO), se turna el presente expediente a la Dirección General de Investigaciones de Mercado, para efecto de tramitar, coordinar y supervisar el procedimiento de investigación; realizar requerimientos de documentación e información; de considerarlo necesario, realizar, una vez ordenadas, visitas de verificación para allegarse de información y documentos; así como para citar a declarar a quienes tengan relación con las investigaciones o asuntos de que se trate, utilizando en su caso, las medidas de apremio señaladas en la LFCE, y en general, para que se allegue de los medios de convicción que considere necesarios para conocer la verdad sobre los hechos materia del procedimiento y, ejerza las facultades que le otorga el ESTATUTO para realizar la presente investigación.

Con fundamento en el artículo 55 de las DISPOSICIONES, se ordena enviar para su publicación en el sitio de Internet de la COMISIÓN, así como en el DOF, dentro del primer periodo de investigación a que refiere el tercer párrafo del artículo 71 de la LFCE, el presente aviso, para efectos de que cualquier persona pueda coadyuvar en este procedimiento durante el periodo de investigación.

Ciudad de México, a veintiséis de marzo de dos mil veintiuno.- Así lo acordó y firma el Titular de la Autoridad Investigadora de esta Comisión, **Sergio López Rodríguez**.- Rúbrica.

(R.- 505858)